

1767.

801-12
108

ПАМЯТНАЯ КНИЖКА

ВОРОНЕЖСКОЙ ГУБЕРНИИ

НА 1870-1871 Г.

ИЗДАНИЕ

ВОРОНЕЖСКАГО ГУБЕРНСКАГО СТАТИСТИЧЕСКАГО

КОМИТЕТА

ВОРОНЕЖЪ.

ВЪ ТИПОГРАФИИ ВОРОНЕЖСКАГО ГУБЕРНСКАГО ПРАВЛЕНІЯ.

1871.

ПАМЯТНАЯ КНИЖКА

ВОРОНЕЖСКОЙ ГУБЕРНИИ

НА 1870—1871 ГОДЪ.

(Издание Воронежскаго Губернскаго Статистическаго
Комитета).

ВОРОНЕЖЪ.

Въ Типографіи Воронежскаго Губернскаго Правленія.
1871 ГОДА.

ОГЛАВЛЕНИЕ.

	Стран.
Старые и новые торговые пути сообщения въ Воронежскомъ краѣ <i>Г. Скибы и Шапошникова</i> - - - - -	3
Статистическія свѣдѣнія о народонаселеніи въ Воронежской губерніи, за 1870 г. - - - - -	39
Вѣдомость о числѣ разнаго рода зданій въ Воронежской губерніи, за 1870 годъ - - - - -	55
Вѣдомость о скотоводствѣ въ Воронежской губерніи, за 1870 г. -	66
Вѣдомость о фабрикахъ и заводахъ въ Воронежской губерніи, за 1870 г. - - - - -	71
Вѣдомость объ оборотахъ на ярмаркахъ, за 1870 г. - - - - -	99
Статистическія таблицы о числѣ родишкихъ, умершихъ и бракосочетавшихся въ Воронежской губерніи, за 10-ти лѣтній періодъ -	137
Вѣдомость прихода по земскимъ повинностямъ Воронежской губерніи, за десятилѣтіе съ 1850 по 1860 г. - - - - -	157
Вѣдомость о денежныхъ сборахъ въ Воронежской губерніи, на отправленіе разныхъ повинностей, съ 1853 по 1860 г. - - - -	162
Вѣдомость о казенныхъ расходахъ въ Воронежской губерніи, за десятилѣтній періодъ, съ 1850 по 1860 г. - - - - -	176
Конзаводство Воронежской губерніи за пятилѣтній періодъ, съ 1866 по 1871 г. - - - - -	182

ЭТНОГРАФИЧЕСКІЯ СВДѢНІЯ:

Бытъ и хозяйство Малороссовъ въ Воронежской губерніи <i>Прот. Ѳ. Никонова</i> - - - - -	246
Обычаи, повѣрья и предрасудки крестьянъ села Верхотипанки. <i>А. Фона-Кремль</i> - - - - -	274

СПРАВОЧНЫЯ СВДѢНІЯ:

Росписаніе почтовыхъ станціонныхъ пунктовъ, содержащихъ земствомъ Воронежской губерніи, съ указаніемъ числа лошадей на каждомъ пунктѣ, числа верстъ между ними и прогонной платы - -	306
Вѣдомость почтовыми станціями, находящимися въ вѣдѣніи Воронежской Губернской Почтовой Конторы, съ указаніемъ разстоянія между ними, числа лошадей и платы - - - - -	324
Росписаніе Судебныхъ Мировыхъ участковъ Воронежской губ. -	327

ЦЕНЗУРОЮ ДОЗВОЛЕНО

14143-0



2007082687

Страницы

1. История и значение торговых путей сообщения в Воронежской губернии в XVIII в. 1

2. История и значение торговых путей сообщения в Воронежской губернии в XIX в. 30

3. История и значение торговых путей сообщения в Воронежской губернии в XX в. 52

4. История и значение торговых путей сообщения в Воронежской губернии в XX в. 68

5. История и значение торговых путей сообщения в Воронежской губернии в XX в. 77

6. История и значение торговых путей сообщения в Воронежской губернии в XX в. 90

7. История и значение торговых путей сообщения в Воронежской губернии в XX в. 124

8. История и значение торговых путей сообщения в Воронежской губернии в XX в. 147

9. История и значение торговых путей сообщения в Воронежской губернии в XX в. 164

10. История и значение торговых путей сообщения в Воронежской губернии в XX в. 170

11. История и значение торговых путей сообщения в Воронежской губернии в XX в. 182

12. История и значение торговых путей сообщения в Воронежской губернии в XX в. 246

13. История и значение торговых путей сообщения в Воронежской губернии в XX в. 274

14. История и значение торговых путей сообщения в Воронежской губернии в XX в. 306

15. История и значение торговых путей сообщения в Воронежской губернии в XX в. 324

16. История и значение торговых путей сообщения в Воронежской губернии в XX в. 337

Старые и новые торговые пути сообщения в воронежскомъ краѣ.

Сбытъ произведеній есть одно изъ тѣхъ условий, которыми опредѣляется большее или меньшее развитіе края въ промышленномъ отношеніи, большая или меньшая производительность края, а слѣдовательно, и степень благосостоянія вмѣстѣ съ интеллектуальнымъ развитіемъ населенія страны. Удобный сбытъ произведеній побуждаетъ населеніе извлекать болѣе продуктовъ изъ своей страны, оживляетъ промышленность, обрабатывающую сырыя произведенія, и развиваетъ торговую дѣятельность, но, вмѣстѣ съ промышленностью, возвышается и значеніе познаній научныхъ, а умственное развитіе, смотря на него съ точки зрѣнія экономической, становится капиталомъ, приносящимъ хорошіе проценты, вслѣдствіе чего населеніе охотно ищетъ пріобрѣсти этотъ капиталъ. Дурные способы сбыта приводятъ болѣе или менѣе къ противоположнымъ результатамъ: нѣтъ достаточно вознагражденія за трудъ обработки земли—и населеніе извлекаетъ изъ почвы только необходимое для себя, промышленность обрабатывающая едва замѣтна, торговля иногда не удовлетворяетъ и мѣстнымъ потребностямъ, а за тѣмъ, во всемъ мертвенный застой, патриархальное прозябаніе, для котораго не много нужно познаній. Естественныя средства и условія страны, какъ то: климатъ, качество почвы, ископаемое богатство. (къ чему мы присоединимъ еще дарованія и наклонности людей населяющихъ страну), безъ сомнѣнія, играютъ очень важную роль въ большемъ или меньшемъ развитіи страны, но далеко неполниѣ обуславливаютъ это развитіе, потому что опытъ намъ показываетъ, какъ слабо развиваются наилучшія страны, если они имѣютъ нестачіе быть отчужденными

своимъ положеніемъ отъ другихъ странъ, и наоборотъ — какого высокаго развитія достигаютъ края сильно обиженыя природою, если только сбытъ произведеній для нихъ легокъ и удобенъ. Самыя умственные силы народа, населяющаго страну, ничего не сдѣлаютъ для развитія края, а напротивъ того, сами загдохнутъ, если народъ не догадается возбуждать эти силы промышленною дѣятельностію и не создастъ самъ хорошихъ способовъ для сбыта своихъ произведеній, когда природа отказала въ нихъ краю. Мы видимъ за что прежде всего принимается даровитое и промышленное сѣверо-американское населеніе, занимая новыя страны: за способы для сбыта, за пути сообщенія, и вездѣ колонизація американцевъ имѣетъ успѣхъ, хотя она проникаетъ и въ холодныя и въ жаркія страны, и въ гористыя бесплодныя, и въ плоскія, бѣдныя водами. Нигдѣ американецъ не останавливается на удовлетвореніи своихъ первыхъ потребностей, но постоянно стремится приготовить все болѣе и болѣе товаровъ на отпускъ, вмѣстѣ съ чѣмъ, средства для отпуска становятся для него важнѣйшимъ дѣломъ. Видя съ какою ясностію понимаетъ американецъ важнѣйшій экономическій законъ и съ какимъ упорствомъ онъ преслѣдуетъ выполнение его, мы вѣримъ въ будущее и скорое процвѣтаніе и такихъ краевъ, какъ Орегонъ, Дакошай, Небраска, Идаго, тогда какъ при другой методѣ колонизованія, этимъ странамъ пришлось-бы еще столѣтія оставаться въ томъ первобытномъ видѣ, въ какомъ они находятся теперь. Вообще средства для сбыта произведеній страны составляютъ, по нашему мнѣнію, цѣлую половину богатствъ страны, и заботиться о способахъ для сбыта — значитъ заботиться о цѣлой половинѣ средствъ страны.

Какъ оцѣнимъ мы средства сбыта нашего воронежскаго края и какую картину приложимъ къ этому краю: патріархальнаго застоя или живаго промышленнаго движенія? Чтобы не впасть въ какуюнибудь крайность и точнѣе представить себѣ положеніе губерніи, мы сдѣлаемъ краткое обзорнѣе естественныхъ средствъ ея и способовъ ихъ сбыта, а также и нашей промышленности. Обзорнѣе это мы про-

ведемъ исторически отъ XVII столѣтія до нашего времени. При первомъ заселеніи губерніи она является съ климатомъ болѣе суровымъ, чѣмъ теперь, съ обширными травяными степями на югѣ и въ срединѣ, но также и съ значительными дѣсами по рѣчкамъ: сѣверному, западному и восточному. Почва края отличалась чрезвычайнымъ плодородіемъ, рѣки были многоводны и удобны для судоходства, а главная жизненная артерія края — Донъ, доставляла удобство для передвиженія поселенцевъ съ сѣвера во внутренность страны. Поселенцы въ воронежскомъ крайѣ очень скоро и легко достигали удовлетворенія первыхъ своихъ потребностей, но не думали ни сколько о какомъ нибудь промышленномъ развитіи, что происходило отъ многихъ причинъ: во первыхъ отъ того, что они (поселенцы) были люди полудикіе, не нуждавшіеся ни въ чемъ, кромѣ удовлетворенія первыхъ потребностей, во вторыхъ потому, что не было такихъ произведеній въ край, которые стоили бы сбыта, да и некуда было ихъ сбывать. Поселенцы приносили съ собою сѣмена своихъ сѣверныхъ хлѣббовъ и засѣвали ими вновь обработанныя поля, вслѣдствіе чего, воронежскій край производилъ въ точности то же что и тульскій, что и рязанскій, или московскій, и если-бы поселенцы вздумали сбывать свой хлѣбъ на сѣверъ, то не нашли-бы тамъ для него покупателей, такъ какъ въ то время и на сѣверѣ, при негустомъ населеніи, было довольно своего хлѣба. Сбывать продукты на югъ, Дономъ, еще менѣе было возможности потому, что донскіе казаки того времени торговлею не занимались, а самое устье Дона находилось во власти враговъ Россіи. Поселенцы старались собирать столько хлѣба, сколько нужно было на свое пропитаніе и на уплату казенныхъ сборовъ, а объ излишкѣ не заботились, такъ какъ этому излишку пришлось-бы пропадать. Только тяжелые для воронежцевъ стараго времени донскіе отпуски (царскіе дары донскимъ казакамъ) одни поддерживали нѣсколько промышленную дѣятельность и напоминали воронежцамъ, что прекрасный ихъ Донъ не оканчивается за устьемъ р. Осереда, но протекаетъ далѣе, и что этотъ Донъ для чего нибудь другаго можетъ

быть полезенъ, кромѣ переѣздовъ отъ сѣверныхъ старо-пашныхъ земель къ острогожскимъ степямъ или коротоянскимъ лѣсамъ. Въ такомъ положеніи находился нашъ край, когда Петръ Великій прибылъ въ него и задумалъ продолжить для Руси путь къ морямъ рѣкою Дономъ. Положеніе это Петръ хотѣлъ измѣнить, открывъ воронежцамъ путь въ Азовское море и отворивъ имъ первымъ на Руси ворота въ промышленный міръ. Читателямъ извѣстно, чѣмъ кончились съ этой стороны усилія великаго двигателя Россіи: на короткій періодъ, стараніями Петра, въ воронежскомъ краю, возникла значительная промышленная дѣятельность, усилилась обработка земель, явилось купечество, открылось торговое судоходство, но все это потомъ быстро исчезло, оставивъ самыя слабыя слѣды, какъ скоро бѣдственный гурецкій походъ опять закрылъ для насъ донское устье. Мгновенное величіе Воронежа исчезло какъ дымъ и край болѣе или менѣе погрузился въ прежнее бездѣйствіе, развѣ только нѣсколько торговыхъ семействъ, вынужденныхъ на промышленную дѣятельность преобразователямъ Россіи, своими предпріятіями напоминали минутный блескъ Воронежа. Дѣятельность нѣкоторыхъ торговцевъ нашихъ въ теченіи первыхъ 3-хъ четвертей XVIII столѣтія дѣйствительно заслуживаетъ вниманія, но она, какъ и всякая дѣятельность немногихъ, между собою несвязанныхъ лицъ, не могла принести большихъ плодовъ для цѣлаго края. Промышленники наши указываемаго періода ѣздили на Лейпцигскую ярмарку торговать сукнами, ѣздили въ Кяхту за чаемъ, въ Галицію для закупи киосъ и т. п., но отъ этого очень мало было пользы для промышленности самого воронежскаго края, такъ какъ оборотами, подобными указаннымъ, или только усиливался привозъ, или чужіе товары только переходили черезъ воронежскую губернію для распродажи ихъ въ отдаленнѣйшихъ мѣстахъ Россіи, отпускъ же мѣстныхъ произведеній не усиливался нисколько, а потому и мѣстная производительность не увеличивалась.

Въ концѣ прошлаго столѣтія и въ началѣ настоящаго послѣдовало въ промышленномъ положеніи губерніи улучшеніе, именно: произведенія мѣст-

наго скотоводства, сало, шерсть и бойный скотъ, получили значительный сбытъ на сѣверъ, въ столицы, и оживили промышленность Воронежа. Правда, что сбытъ этотъ былъ очень затруднителенъ, такъ какъ онъ производился, для сала и шерсти, исключительно зимнимъ путемъ и гужевою перевозкой, а для бойнаго скота—прогономъ гуртовымъ въ теченіи лѣта, но долгое время средства губерніи по отношенію къ скотоводству были такъ значительны, а цѣны на сало, шерсть и мясо такъ высоки, что сбытъ и самая промышленность держались и сильно оживляли край. Губернія значительно возвысилась во всѣхъ отношеніяхъ въ этотъ періодъ (приблизительно отъ 1790 по 1835 годъ) и изъ края глупаго, незначительнаго, стала на степень богатой и значительной губерніи. Оживленная промышленность дала всему толчекъ; даже по донскому судоходству, совсѣмъ было прекратившемуся передъ этимъ, послѣдовало нѣкоторое оживленіе. Лучшее состояніе промышленности однакожъ прекратилось и должно было прекратиться подъ вліяніемъ новыхъ условій экономической жизни въ губерніи, возникшихъ въ теченіи самаго періода процвѣтанія скотопрмышленности. Періодъ скотопрмышленности долженъ былъ пройти и пройти невозвратно, какъ скоро народонаселеніе губерніи начало достигать извѣстной цифры. Отъ 800.000 душъ жителей, числившихся въ воронежскомъ краѣ въ концѣ XVIII вѣка, населеніе, въ тридцатыхъ годамъ XIX вѣка, возросло до 1½ милліона, вмѣстѣ съ чѣмъ огромное пространство пастбищъ было обращено на пашню, и содержаніе скота уже не представляло прежнихъ удобствъ. Безъ сомнѣнія, что при иныхъ способахъ обработки земли и вообще при другомъ хозяйствѣ, чѣмъ какое велось и ведется въ воронежской губерніи, можно было бы сохранить болѣе луговъ, новоронежцу нужного много земли для извлеченія достаточнаго на его нужды количества сельскихъ продуктовъ. Вѣдѣтвѣ этого болѣе половины пастбищъ исчезло, а также въ теченіи времени вырублено было и много лѣсовъ, мѣстами служившихъ также пастбищами. Еще и теперь звучатъ названія, такой-то или такой-то

степи, сохранившіяся отъ 30-хъ годовъ, но сохранились одни названія, а уже степей нѣтъ — вмѣсто нихъ прозажающій видятъ обширныя равнины, засѣяння хлѣбами и усѣянныя хуторами; уцѣлѣли настоящія степи — пастбища только кое-гдѣ, въ южной и юговосточной части губерніи, во владѣніяхъ крупныхъ землевладѣльцевъ, для которыхъ однихъ и остается доступнымъ скотоводство въ значительныхъ размѣрахъ. Долго ли удержится скотоводство и тамъ, неизвѣстно, но при быстро возрастающей арендной платѣ за землю, нельзя думать, чтобы крупные землевладѣльцы не обратили своихъ земель на пахоть, послѣ чего гуртовой прасольскій промыселъ исчезнетъ совершенно, если уже не исчезъ теперь. До сороковыхъ годовъ, на сторонѣ воронежской губерніи еще были значительныя выгоды по скотопромышленности, какъ то хорошей кормъ для скота и главное — близость къ столицамъ сравнительно съ другими степными губерніями, но какъ скоро кормленіе скота сдѣлалось затруднительнымъ, то конкуренція другихъ, болѣе степныхъ и просторныхъ губерній, убила воронежскую промышленность. Въ особенности нанесла ей удары скотопромышленность степныхъ губерній, соединенныхъ съ сѣверомъ водными путями сообщенія. Намъ нужно было возвышеніе цѣнъ на сало и на шерсть, для того чтобы продолжать дѣло, а цѣны напротивъ того, съ распространіемъ скотопромышленности по степямъ (а можетъ быть еще и отъ открывшейся конкуренціи со стороны американской скотопромышленности), падали и падали. Противъ послѣдовавшаго экономическаго переворота не было никакихъ средствъ и воронежскій край неизбежно превратился въ чисто земледѣльческую страну.

Мы пришли теперь къ положенію нашей губерніи, которое можно назвать современнымъ, и можемъ сдѣлать обзоръ тѣхъ естественныхъ средствъ края, которыми онъ, въ настоящее время, обладаетъ. Обзоръ экономическихъ силъ и потребностей края мы сдѣлаемъ въ слѣдующемъ порядкѣ: сначала рассмотримъ то, что есть въ губерніи, — чѣмъ она пользуется, потомъ укажемъ на то, что она можетъ имѣть

и что въ ней можетъ развиваться; далѣе, укажемъ на то, въ чемъ губернія нуждается и будетъ всегда нуждаться, за тѣмъ вычислимъ существующіе и возникающіе способы для ввоза чужихъ и для вывоза своихъ произведеній, а также разсмотримъ, откуда можемъ получать недостающее у насъ и куда сбывать наши избытки, и наконецъ, опредѣлимъ экономическія потребности края, удовлетвореніе которыхъ зависитъ отъ нашей дѣятельности. Въ настоящее время, воронежская губернія пользуется довольно теплымъ климатомъ, (значительно умѣрившимся противъ прежняго), имѣетъ сильно плодородную почву, мало требующую удобренія, и есть страна исключительно земледѣльческая. Травяныя степи и луга занимаютъ уже, какъ выше замѣчено, ограниченное пространство, а лѣса еще меньшее — едва $\frac{1}{12}$ часть губерніи и притомъ лѣса эти болѣею частью не-высокаго достоинства, а за тѣмъ, наибольшая часть края распахана и въ виду населенія, переходящаго по численности своей за 2 милліона, пространство пахатныхъ земель еще должно увеличиться на счетъ луговыхъ и лѣсныхъ пространствъ. Скотоводство въ губерніи принимаетъ размѣры необходимаго подспорья для земледѣлія, но перестаетъ существовать какъ самостоятельная промышленность. На пахатныхъ земляхъ своихъ губернія производитъ: значительное количество (превышающее мѣстныхъ надобности) хлѣбныхъ растений, свойственныхъ и болѣе холодному климату чѣмъ воронежскій, какъ то — много ржи, овса, ячменя и т. под.; губернія доставляетъ значительное количество хлѣбныхъ растений, свойственныхъ южной Россіи; наконецъ, въ послѣднее время, развилось значительное производство масличныхъ растений. Огородничество и садоводство въ слабомъ состояніи, содержаніе бакчей болѣе развито, но не соответствуетъ средствамъ края. Пчеловодство слабо. Обрабатывающая промышленность находится въ самомъ младенческомъ состояніи, не только для предметовъ, которыхъ матеріалы не доставляются губернію, но и для предметовъ, доставляемыхъ самымъ воронежскимъ краемъ. При здоровомъ обсужденіи средствъ края, промышленное положеніе его можетъ измѣ-

ниться слѣдующимъ образомъ: производство сѣверныхъ хлѣбныхъ растений, если бы это оказалось выгоднымъ, можетъ быть увеличено, производство южныхъ хлѣбныхъ растений можетъ быть сильно увеличено при лучшемъ веденіи хозяйства; масличныхъ растений губернія, по мнѣнію нѣкоторыхъ, производить уже слишкомъ много, но намъ кажется, что при разумномъ распредѣленіи посѣвовъ и при удобреніи, нашъ край можетъ доставить еще большее количество этихъ растений, безъ малѣйшаго ущерба для своего земледѣлія. У насъ можетъ развиваться разведеніе красильныхъ, нужныхъ для фабричныхъ производствъ, и лекарственныхъ растений, а также суррогатовъ для разныхъ привозныхъ растений. Огородничество, по сухости почвы, и по верѣдимъ засухамъ въ губерніи, не можетъ имѣть значительнаго развитія, за то садоводство и содержаніе бакчей можетъ (и должно-бы) получить сильное развитіе. Бакчи не требуютъ влажной почвы, а увеличеніе садовъ въ губерніи могло-бы повліять благоприятнымъ образомъ на сухой нашъ климатъ, кромѣ того, что доставило-бы несомнѣнно выгодную статью для вывоза на сѣверъ. По отношенію къ обрабатывающей промышленности, мы предложимъ два несходныя сужденія: по отношенію къ производствамъ, обрабатывающимъ чужіе матеріалы, и по отношенію къ производствамъ, обрабатывающимъ мѣстные матеріалы. Первые не могутъ имѣть у насъ успѣха. Если находятся страны, которыя богатѣютъ, обрабатывая чужія сырыя произведенія, то эти страны имѣютъ положеніе и средства сообщаться съ сосѣдями болѣе выгодныя, чѣмъ воронежская губернія: моря, большія рѣки, особое положеніе страны, вотъ условія, при которыхъ такая промышленность можетъ дать большія выгоды, но условій этихъ нашъ край не имѣетъ. Не только что процвѣтать, но даже и существовать едвали можетъ у насъ обработка чужихъ сырыхъ продуктовъ, принимая во вниманіе недостатокъ въ топливѣ и дороговизну рабочихъ рукъ, занятыхъ въ воронежской губерніи обработываніемъ богатой почвы. Относительно обработки своихъ продуктовъ того же заключенія сдѣлать нельзя, такъ

какъ здѣсь производство облегчается дешевизною и удобствомъ получения матеріаловъ; но и обработка своихъ произведеній не во всѣхъ видахъ для насъ доступна, пока мы не будемъ имѣть дешеваго каменнаго угля. Въ настоящее время, можемъ надѣяться на развитіе только обработокъ, не требующихъ огня, на которыя и должны обратить все наше вниманіе.

Посмотримъ теперь, чего недостаетъ въ губерніи. Воронежскій край нуждается: въ мануфактурныхъ произведеніяхъ, въ строевомъ матеріалѣ, въ топливѣ, и въ металахъ или металлическихъ произведеніяхъ. Во всемъ этомъ наша губернія, по всей вѣроятности, не только нуждается теперь, но и впредь будетъ нуждаться. Мануфактурныя произведенія, какъ заключающія въ себѣ обработку матеріаловъ, болѣею частью не доставляемыхъ краемъ, никогда не будутъ производиться губерніею въ значительномъ количествѣ, а самое мануфактурное производство у насъ, представляется не болѣе какъ видоизмѣненіемъ ввоза, такъ какъ все оно можетъ быть направлено только на удовлетвореніе нуждъ губерніи, но никакъ не на доставленіе статей для вывоза. При благоприятныхъ условіяхъ, дѣйствительно можетъ быть, что вмѣсто того чтобы везти къ намъ готовые мануфактурныя произведенія, кто нибудь найдетъ возможнымъ привезти къ намъ только сырые матеріалы и потомъ обработать ихъ у насъ, но при рѣдкости условій, при которыхъ можетъ оказаться подобная возможность, мануфактурныя заведенія у насъ не разовьются болѣе того, какъ соотвѣтственно нуждамъ мѣстнаго потребленія. Въ строевомъ матеріалѣ (деревѣ) и топливѣ мы развѣ тогда перестанемъ нуждаться, какъ въ предметахъ ввоза, когда отъ кромѣ въ воронежской губерніи копи каменнаго угля, или займемся усиленно лѣсоразведеніемъ, но какъ, на первое, пока не имѣется ни какихъ данныхъ, а ожидать втораго очень сомнительно, то на прекращеніе вышеозначенныхъ нуждъ мало надежды. Еще менѣе можемъ ожидать уменьшенія потребности въ металахъ или металлическихъ произведеніяхъ. Воронежская губернія, по вычисленнымъ предметамъ, въ-

роятно навсегда осуждена пользоваться произведениями других частей Россіи.

Переходя къ путямъ сообщенія, которыми производится сбытъ и ввозъ товаровъ, мы сначала раздѣлимъ наши пути на старые и новые. Къ старымъ путямъ принадлежатъ: грунтовыя дороги, сообщающія край со всеми сосѣдними губерніями, какъ-то— а) дорога отъ г. Воронежа на Тамбовъ; б) отдѣляющаяся отъ нея дорога черезъ г. Павловскъ на Новочеркасскъ; в) отдѣляющаяся отъ послѣдней дорога съ с. Шестакова, черезъ Бутурлиновку, г. Новочеркасскъ, въ Саратовъ; г) отдѣляющаяся отъ послѣдней дороги: на Москву (близъ Новохоперска) и въ г. Царицынъ изъ Новохоперска; д) изъ г. Павловска, черезъ Калачъ въ г. Камышинъ; е) изъ г. Острогожска черезъ с. Россошъ въ Новочеркасскъ; ж) изъ Воронежа, черезъ Острогожскъ и Бирючь, въ Харьковскую губернію и далѣе, отъ Бирюча черезъ Валуйки, въ Харьковскую же губернію; з) изъ г. Воронежа, черезъ Нижнедѣвицкъ, и отъ с. Индовище черезъ Землянскъ и Касторное—въ курскую губернію; и) изъ Землянска въ Орловскую губернію, и і) изъ с. Конь-Колодезь въ гг. Липецкъ и Лебедянь... Къ грунтовымъ дорогамъ принадлежитъ и скотопрогонная, прорѣзывающая губернію съ юга на сѣверъ, черезъ уѣзды Богучарскій, Павловскій и Бобровскій. Грунтовыя дороги удобны для проѣзда только въ зимнее или въ лѣтнее сухое время, а въ нѣкоторыхъ мѣстахъ, гдѣ грунтъ особенно крѣпокъ (напр. по дорогѣ черезъ Нижнедѣвицкъ въ Курскую губернію), сносны также весною и осенью. Перевозка товаровъ по грунтовымъ дорогамъ производится въ сѣверной половинѣ губерніи преимущественно на одноконыхъ подводахъ, а въ южной половинѣ—на паро-воловохъ. Къ старымъ путямъ принадлежитъ шоссейный путь отъ г. Воронежа до г. Задонска, и водяныя сообщенія: р. Дономъ отъ Вилковской пристани до с. Сухаго Донца, р. Воронежомъ и р. Хопромъ. Движеніе по судоходнымъ рѣкамъ Воронежской губерніи есть нынѣ сплавное, въ полую воду по Дону и Хопру для большихъ грузовъ, (по крайней мѣрѣ такъ предполагается), а по р. Воронежю, для однихъ лѣс-

ныхъ матеріаловъ. Къ новымъ путямъ мы причисляемъ: Воронежско-Козловскую желѣзную дорогу и строящуюся дорогу отъ Сомовской станціи на Грушевскую станцію земли Войска Донскаго.

Относительно мѣстъ, изъ которыхъ мы можемъ получать недостающее у насъ, и тѣхъ мѣстъ, въ которыхъ можемъ сбывать наши продукты, слѣдуетъ войти въ подробное разсмотрѣніе. Разсмотримъ прежде ввозъ. Изъ недостающихъ намъ товаровъ, мануфактурныя произведенія мы можемъ получать изъ центральныхъ губерній, хотя нѣкоторые товары могли-бы имѣть и изъ за границы, черезъ Ростовъ. Стровые (лѣсные) матеріалы можетъ доставлять намъ только сѣверъ, но провозъ этихъ матеріаловъ невозможенъ, не однимъ сѣвернымъ путемъ (какъ это доказалъ опытъ), а также и южнымъ, именно—изъ Дубовки или Царицына, куда стровой матеріалъ притоняется Волгой, перевозятъ въ Калачъ, а отъ сюда взгоняютъ вверхъ по Дону до Воронежскихъ пристаней. Топливо могъ-бы доставлять намъ также сѣверъ, но перевозка этого товара такъ затруднительна, что выгоднѣйшее для насъ топливо мы должны искать въ копяхъ антрацита донскаго края. Накопецъ, металлы и металлическія произведенія доставляютъ намъ одни центральныя губерніи. И такъ, по ввозу вообще важнѣйшую роль играютъ для насъ центральныя и сѣверныя губерніи, за исключеніемъ ввоза топлива, для котораго важенъ донской край. Ввозъ слѣдуетъ облегчать, такъ какъ, во всякомъ случаѣ, удобный ввозъ недостающихъ въ странѣ произведеній, удешевляя эти послѣднія, доставляетъ выгоду странѣ. Деньги за провозъ товара хотя выдаются привозителями товара, т. е. продавцами, но въ сущности всегда унлачиваются покупателями въ видѣ надбавки на цѣну товара, дѣлаемой продавцами, а потому, для покупателей полезно позаботиться объ удешевленіи цѣны провоза. Въ этомъ взглядѣ нашемъ на ввозъ, мы разумѣется не сходимся съ гг. протекціонистами, требующими ограниченія ввоза въ видахъ усиленія мѣстной промышленности, но мы не заведемъ здѣсь спора по этому предмету, принимая во вниманіе, что никакія таможи не охраняютъ во-

ронужской промышленности, а потому, и протекционисты согласятся съ тѣмъ, что если ввозъ свободенъ, то выгодно чтобы онъ доставлялъ болѣе дешевые товары. Чтобы опредѣлить вывозъ губерній, мы помнимъ сначала тѣ главные виды продуктовъ, которые доставляетъ или можетъ доставлять губернія: хлѣба сѣвернаго происхожденія, хлѣба требующіе теплаго климата, масличныя растенія, продукты садоводства и бакеведства, лекарственныя, красильныя и вообще фабричныя растенія. Найдутся теперь и еще другія статьи для вывоза, но руководствуясь нашимъ первоначальнымъ обсужденіемъ того, что можетъ и должно преимущественно развиваться въ краѣ, мы будемъ имѣть въ виду только выше исчисленные продукты какъ главные мѣстные, причисляя къ нимъ и продукты отъ обработки тѣхъ же матеріаловъ. Для сѣверныхъ хлѣбовъ сбытъ намъ кажется нѣсколько затруднительнымъ. Сосѣди наши съ юга, запада и востока, или имѣютъ въ изобиліи тѣ же хлѣба, или за изобиліемъ въ южныхъ хлѣбахъ не имѣютъ надобности въ сѣверныхъ; ближайшіе сосѣди наши съ сѣверной стороны также отнюдь не бѣдны сѣверными хлѣбами. Такъ губерніи Курская, Саратовская, земля Войска Донскаго, Харьковская губернія, Орловская, Тульская Тамбовская и Рязанская едвали когда понуждаются въ нашихъ сѣверныхъ хлѣбахъ, развѣ при какомъ нибудь особенномъ стеченіи обстоятельствъ. За границу, этому продукту, въ особенности черезъ южные порты, также нѣтъ хорошаго сбыта. Единственный случай, при которомъ наши сѣверные хлѣба могутъ сдѣлаться значительною статьею вывоза, это — большой неурожай въ сѣверныхъ и сѣверо-западныхъ губерніяхъ, случай, на который едвали слѣдуетъ разсчитывать. На эти условія нашей хлѣбной промышленности однакожъ мѣстные сельскіе хозяева недостаточно обращаютъ вниманіе и, увлекаясь болѣе легкимъ и вѣрнымъ производствомъ сѣверныхъ хлѣбовъ, продолжаютъ обширные ихъ посѣвы, неумолаемо въ то-же время жалуясь на застой въ хлѣбной торговлѣ, на недостатокъ въ способахъ вывоза и т. под. Хозяева наши, и именно сѣверной половины губерній, ни какъ не

хотятъ понять, что существуютъ такія условія въ торговлѣ, при которыхъ не помогутъ сбыту, ни пути сообщенія, ни искусственныя мѣры къ оживленію торговли. Такъ, въ настоящемъ вопросѣ, ничто не можетъ помочь сбыту, когда товаръ нашъ или вовсе не нуженъ сосѣдямъ или доставляется туда, гдѣ онъ нуженъ, изъ мѣстъ гораздо ближайшихъ, чѣмъ наша губернія. Поэтому намъ никогда не перебить сбыта сѣверныхъ хлѣбовъ у Тамбовской, Тульской, Орловской губерній, а еще менѣе того у губерній лежащихъ по Волгѣ, развѣ-бы мы до крайности понизили цѣны на наши хлѣба на мѣстѣ; но такое пониженіе уже есть, оно то и приводитъ въ совершенное отчаяніе нашихъ хозяевъ. Очевидно, что производство сѣверныхъ хлѣбовъ не должно превышать мѣстныхъ надобностей и существующій нынѣ излишекъ въ немъ долженъ быть замѣненъ, или производствомъ южныхъ хлѣбовъ, или другими сельскохозяйственными производствами. Правда, что теперь еще покупаетъ у насъ сѣверные хлѣба Елецъ для передѣлки въ муку и тотъ же продуктъ требуется еще для арміи на Кавказѣ, но первый вывозъ слишкомъ малъ для того, чтобы поддерживать цѣны, а второй, годъ отъ году уменьшается, вслѣдствіе развитія земледѣлія въ донскомъ краѣ, въ Ставропольской губерніи и въ Кубанской области, и отъ того возрастающей возможности для интендантства удовлетворять потребностямъ кавказскихъ арміи мѣстными продуктами. Скоро мы будемъ по необходимости принуждены уменьшить наши посѣвы ржи и въ особенности овса, такъ какъ некуда будетъ сбывать наши урожаи.

Относительно хлѣбовъ южнаго происхожденія можемъ сказать совершенно противное тому, что мы сказано о предыдущемъ продуктѣ. Южные хлѣба требуются и на сѣверъ и за границу, съ тою однакожъ разницею въ вывозѣ, что на сѣверъ мы можемъ сбывать ихъ только рельсовыми путями, а на югъ (за границу) и рельсовыми (въ будущемъ) и водяными путями. Для сбыта на сѣверъ нашихъ южныхъ хлѣбовъ мы встрѣчаемъ соперниковъ въ Самарской и Саратовской губерніяхъ, имѣющихъ обширное произ-

водство и водяныя сообщенія съ сѣверомъ, а при сбытѣ на югъ, встрѣчаемъ соперниками хозяевъ земли Войска Донскаго, пользующихся одними съ нами путями сообщенія, хотя и уступающихъ намъ въ обширности производства. По первому взгляду на это положеніе сбыта уже можно судить, что производство хлѣбныхъ растений южнаго происхожденія для губерніи выгодно, и что сбытъ для этихъ произведеній долженъ быть направленъ на югъ. Сбытъ на сѣверъ очевидно можетъ существовать для насъ только при условіи передѣлки и обработки южныхъ хлѣбовъ въ муку, крахмалъ и проч., удешевляющихъ ихъ перевозку и дѣлающихъ выгодною даже и дорогую отправку товара рельсовыми путями, хотя и это, условное, такъ сказать, существованіе сбыта продолжится до тѣхъ поръ, пока самарскіе и саратовскіе хозяева также не возмущатся за отправку своихъ хлѣбовъ въ обработанномъ видѣ и перевѣсъ въ сбытѣ на сѣверъ всегда останется за самарцами и саратовцами, какъ пользующимися водяными путями. Сбытъ нашъ на югъ, напротивъ того, останется всегда при насъ, и безъ передѣлки хлѣбовъ, если только мы не потеряемъ водяныхъ сообщеній на югъ. Развитіе земледѣлія въ землѣ Войска Донскаго также ничему не помѣшаетъ, такъ какъ, всегда найдется возможность сбыта за границу напр. пшеницу, не только изъ двухъ краевъ (донскаго и воронежскаго), но изъ десяти такихъ-же пространствъ земли.

Сбытъ масляничныхъ растений представляетъ не менѣе интереса какъ и сбытъ южныхъ хлѣбовъ. До сего времени у насъ производились въ значительномъ количествѣ: льняное сѣмя, для котораго сбытъ заграничный, и подсолнечное сѣмя, изъ котораго выбитое масло отправлялось на сѣверъ. Второе производство, въ послѣдніе годы, совсѣмъ упало вълѣдствіе болѣзни подсолнуха, что въ свою очередь произошло, по мнѣнію нѣкоторыхъ, отъ истощенія земель. Подсолнухъ несомнѣнно сильно истощаетъ тѣ земли, на которыхъ разводится, тѣмъ не менѣе вовсе еще не доказано, чтобы разведеніе подсолнуха было невыгодно, такъ какъ доходъ отъ подсолнуха очень

великъ. Но нельзя думать объ этомъ разведеніи пока не открытъ будетъ способъ предупреждать болѣзнь растенія, и въ настоящее время, можно считать подсолнечное масло за уничтожившуюся или за маловажную статью вывоза. Льняное сѣмя, напротивъ того, есть теперь едва ли не самый обезпеченный со стороны вывоза нашъ продуктъ. Требованіе льнянаго сѣмени за границу не только не уменьшается, но возрастаетъ, такъ какъ для льнянаго масла нашли и за границу большое употребленіе на фабрикахъ. Хотя ленъ тоже не мало истощаетъ землю, — но здѣсь встрѣчается явленіе, выходящее изъ ряда обыкновенныхъ въ сельскомъ хозяйствѣ: пространство земли, засѣянное льномъ, даетъ, при хорошемъ урожаѣ, такой доходъ, что хозяинъ въ одинъ годъ получаетъ цѣнность своей земли, въ особенности въ тѣхъ частяхъ губерніи, гдѣ десятина земли продается не выше 50-ти рублей. Выручивши впередъ свой доходъ за многіе годы, хозяинъ земли можетъ уже потомъ безъ малѣйшаго убытка оставить на нѣсколько лѣтъ свою землю отдыхать. И такъ, производство льнянаго сѣмени заставляетъ насъ интересоваться южными путями сообщенія и именно водяными, такъ какъ товаръ нашъ не принадлежитъ къ числу легкихъ по вѣсу, и обработка его пока еще у насъ не существуетъ. Наконецъ, произведенія мѣстнаго садоводства, бакчеводства и растенія разводимыя для фабрикъ, аптекъ и т. д. (предполагая, что всѣ эти промышленности получаютъ у насъ надлежащее развитіе), преимущественно могутъ имѣть сбытъ на сѣверъ и какъ, большая часть изъ этого товара можетъ быть причислена, сравнительно съ цѣнностью его, къ легковѣснымъ, то рельсовые пути получаютъ большое значеніе по отношенію къ ихъ сбыту.

Сдѣлавши бѣглый обзоръ производительности губерніи и способовъ ихъ сбыта, мы перейдемъ теперь къ экономическимъ выводамъ, которые можно сдѣлать на основаніи предыдущаго. Мы приходимъ къ слѣдующимъ заключеніямъ, которыя кажутся намъ безспорными:

1) Край нашъ есть по преимуществу земледѣльческій и, въ виду возрастающаго населенія, въ

нею должна развиваться земледельческая промышленность, тогда какъ другія промышленности должны быть только подспорьемъ для земледѣлія и за предѣлы вспомогательныхъ промысловъ переходить не должны.

2) Изъ различныхъ продуктовъ, добываемыхъ отъ земледѣлія, выгоднѣйшими являются для насъ хлѣба южнаго происхожденія, хлѣба же сѣверные слѣдуетъ разводить только для мѣстнаго потребленія.

3) Масличные растенія, при хорошемъ порядкѣ посѣвовъ, могутъ доставлять краю большія выгоды.

4) Садоводство, разведеніе фабричныхъ и лекарственныхъ растеній и бакчеводство, должны быть подвигаемы впередъ по возможности, какъ весьма выгодные промыслы для губерніи.

5) Обрабатывающая промышленность можетъ быть съ выгодой обращена только на обработку мѣстныхъ продуктовъ.

6) Для ввоза недостающихъ намъ металловъ, а также строеваго лѣса, мы нуждаемся въ хорошихъ сообщеніяхъ съ сѣверомъ, что впрочемъ можетъ быть отчасти замѣнено и хорошимъ сообщеніемъ съ пристанью Калачемъ на Дону для полученія лѣса и металловъ съ Волги).

7) Для ввоза недостающаго намъ топлива, мы нуждаемся въ хорошихъ сообщеніяхъ съ югомъ.

8) Для вывоза большинства нашихъ продуктовъ, мы нуждаемся въ хорошихъ и дешевыхъ сообщеніяхъ съ югомъ.

9) Для вывоза произведеній нашего садоводства и бакчеводства, мы нуждаемся въ сообщеніяхъ съ сѣверомъ.

Этими выводами, мы полагаемъ нѣсколько обусловить ту задачу, которую взяли рѣшить; мы надѣемся съ помощью высказанныхъ мѣстныхъ экономическихъ требованій прійти скоро къ вѣрной оцѣнкѣ нашихъ старыхъ и новыхъ торговыхъ путей сообщенія и опредѣлить тѣ мѣры, которыя наиболѣе полезны для улучшенія нашихъ сообщеній. Имѣя въ виду главныя мѣстныя экономическія задачи, мы сдѣлаемъ обзоръ всѣхъ нашихъ торговыхъ путей и оцѣнимъ на сколько послѣднія удов-

летворяютъ экономическимъ задачамъ, послѣ чего, само собою уже откроется: на какіе пути слѣдуетъ намъ обращать вниманіе и что можно предпринять для улучшенія ихъ.

Разсмотримъ сообщенія наши сначала въ отдѣльности, именно въ такомъ порядкѣ: сначала сообщенія сухопутныя по грунтовымъ дорогамъ, потомъ сообщенія водяныя и наконецъ—сообщенія по желѣзнымъ дорогамъ, указавъ выгоды и невыгоды каждаго рода сообщеній, а также размѣры отпуска или привоза по нимъ товаровъ, на сколько это можетъ быть извѣстно. Грунтовыя дороги наши, какъ направленные во всѣ стороны изъ воронежскаго края, и не представляющія ни съ которой стороны особенныхъ препятствій для движенія по нимъ, могли-бы удовлетворять всѣмъ цѣлямъ ввоза и сбыта, если бы самое передвиженіе товаровъ по этимъ дорогамъ было удобно. Мы вычислили выше грунтовыя дороги и теперь намъ остается только опредѣлить скорость движенія по нимъ и цѣнность перевозки. Такъ какъ губернія не ведетъ ни какого значительнаго торга съ своими западными или восточными сосѣдями, то мы укажемъ на условія передвиженія товаровъ только на сѣверъ и на югъ, т. е. на Москву и на Ростовъ съ Таганрогомъ. Движеніе производится посредствомъ одно-конныхъ и паро-воловоыхъ подводъ, представляя замѣтную разницу между тѣмъ и другимъ способомъ во времени и въ цѣнѣ. Одноконными подводами товаръ везется отъ Москвы до Воронежа, или обратно, отъ 10 до 15 дней, а отъ Воронежа до Таганрога или Ростова отъ 15 до 30 дней; паро-воловыми подводами товаръ везется до Москвы отъ 15 до 20 дней, а до Ростова—отъ 20 до 40 дней. Иногда, именно въ случаѣ дождливой погоды, лѣтомъ, паро-воловоыя подводы двигаются еще медленнѣе, вслѣдствіе совершенной неспособности воловъ двигаться по скользкой грязной дорогѣ. Цѣны фрахтовыя (за перевозъ) въ настоящее время слѣдующія:

Изъ какой мѣстности.	До Москвы съ пуда клади.		До Ростова съ пуда клади.	
	На лошадахъ.	На волахъ.	На лошадахъ.	На волахъ.
Отъ г. Воронежа . . .	отъ 30 до 40 к.	отъ 35 до 60 к.	отъ 30 до 35 к.	отъ 30 до 35 к.
Отъ Задонска . . .	отъ 25 до 35 к.	отъ 35 до 50 к.	отъ 35 до 40 к.	отъ 35 до 40 к.
Отъ Острогожска . . .	отъ 40 до 55 к.	отъ 35 до 45 к.	отъ 25 до 35 к.	отъ 25 до 35 к.
Отъ Боброва . . .	отъ 40 до 55 к.	отъ 35 до 45 к.	отъ 30 до 35 к.	отъ 30 до 35 к.
Отъ Павловска . . .	отъ 50 до 60 к.	отъ 30 до 35 к.	отъ 25 до 35 к.	отъ 25 до 35 к.
Отъ Богучара . . .	отъ 60 до 70 к.	отъ 30 до 35 к.	отъ 20 до 30 к.	отъ 20 до 30 к.

Среднимъ же числомъ провозъ по грунтовымъ дорогамъ до Москвы изъ сѣверной части губернии обходится въ 35 коп. съ пуда, а изъ южной части губернии—въ 55 коп. съ пуда всякаго рода товаровъ; провозъ до Ростова, изъ сѣверной части губернии, то же среднимъ числомъ, и при употреблении лошадей—въ 45 коп. сер., а при употреблении воловъ—въ 35 коп. серб.; изъ южной части губернии, тотъ же провозъ будетъ стоить, на лошадахъ—35 коп. сер. съ пуда, а на волахъ—30 коп. съ пуда. Но въ расчетъ фрахтовыхъ цѣнъ южной части губернии входятъ и фрахтовые цѣны для центральныхъ въ губернии мѣстностей (напр. Острогожскъ), а потому, мы можемъ принять цѣны гужевой отправки изъ южной части губернии за нормальныя для губернии вообще и прийти къ такимъ выводамъ: что сбытъ товара, стоящаго въ губернии на мѣстѣ 60 коп. за пудъ. *) прибавляютъ къ цѣнности его, при доставкѣ гужомъ на сѣверъ 90%, а при доставкѣ на югъ 50%, и время доставки въ первомъ случаѣ будетъ составлять среднимъ числомъ $\frac{1}{2}$ мѣсяца, а во второмъ $\frac{3}{4}$ мѣсяца. Чтобы соединить расчетъ цѣнности перевозки съ расчетомъ времени употребляемомъ на перевозку и выразить послѣдній также какъ и первый процентами на товаръ стоящій 60 коп. за пудъ, мы предложимъ слѣдующій способъ: неудобство отъ продолжительности перевозки заключается не столько въ потерѣ времени, употребляемомъ на перевозку и остающемся безъ-ходнымъ для хозяина капитала, сколько отъ возможнаго упадка цѣнъ во время перевозки, но по-

*) Средняя цѣнность вашихъ товаровъ.

слѣдній, т. е. упадокъ цѣнъ, можетъ быть определенъ до известной степени по отношенію ко времени расчетомъ—полученія съ одной стороны, всей цѣны товара съ барышемъ, и съ другой, совершенной задержки товара безъ сбыта. То или другое можетъ случиться въ теченіе года, т. е. отъ одного удобнаго времени на отправку товаровъ до другаго такого же въ слѣдующемъ году, и если мы положимъ за тѣмъ, что своевременная доставка товара можетъ принести хозяину 120% цѣнности его товара (цѣнность товара и барышъ), а несвоевременная низведетъ товаръ до цѣнности 0, то на каждый мѣсяцъ задержки въ доставленіи товара придется по 10% убытку. Казна, за недоставленіе товара въ срокъ подрядчиками, считаетъ обыкновенно только по $\frac{1}{2}$ % убытку въ мѣсяцъ. Но такого скуднаго расчета для торговцевъ не можетъ быть, мы полагаемъ даже, что найдутся люди, которымъ и расчетъ по 10% убытку за каждый мѣсяцъ промедленія въ доставкѣ покажется недостаточнымъ. Разумѣется, что расчетъ нами составленный, не имѣетъ никакого значенія для отдѣльныхъ случаевъ, такъ какъ иногда одинъ день промедленія наноситъ огромные убытки, а случается, что и цѣлые мѣсяцы опаздыванія въ доставкѣ не наносятъ никакого урона, но намъ кажется нашъ расчетъ въ общей сложности всѣхъ отправокъ гужомъ вѣрнымъ, именно мы полагаемъ, что на всю цѣнность провозимаго гужомъ товара изъ губернии получается постоянный убытокъ соразмѣрный съ временемъ употребляемымъ на доставку, именно,—при доставкахъ въ Москву— $5\frac{1}{2}\%$ ($\frac{1}{2}$ мѣсяца пути); а при доставкахъ на югъ— $7\frac{1}{2}\%$ ($\frac{3}{4}$ мѣсяца пути). Прибавивъ эти проценты убытка къ найденной выше цѣнности товара, стоящаго за пудъ 50 коп. съ провозомъ изъ центральныхъ частей губернии, получимъ для доставокъ на сѣверъ всего 195%, а для доставокъ на югъ—около 157 $\frac{1}{2}\%$. Эти условныя цифры мы замѣтимъ, чтобы послѣ, отыскавъ подобныя же по доставкѣ товаровъ водою и рельсовыми путями, для насъ возможно было сравнить выгодность или невыгодность доставокъ по разнымъ путямъ сообщенія.

Количество товаровъ привозимыхъ въ настоящее время гужомъ опредѣлить очень трудно, если не сказать не возможно. По мнѣнію нѣкоторыхъ торговцевъ, изъ губернии отправляется до 30,000 паровозныхъ фуръ ежегодно, и около 10,000 одноконныхъ, что укажетъ на вѣсъ владѣ болѣе милліона пудовъ. Разсчитать этотъ, мы считаемъ однакожъ невѣрнымъ и произвольнымъ, и въ особенности скуднымъ, по отношенію къ отправкѣ товаровъ на сѣверъ, потому что, онъ основанъ преимущественно на предположеніяхъ большинства торговцевъ объ уничтожающемъ влияніи желѣзныхъ дорогъ на гужевую перевозку. Этого уничтожающаго влиянія пока нѣтъ, но объ этомъ будемъ говорить ниже.

Перейдемъ къ водянымъ путямъ сообщенія. Мы имѣемъ три водяныхъ пути сообщенія: р. Донъ, которая можетъ служить путемъ для перегонки дровъ и дѣсу на всемъ протяженіи своего теченія по губерніи, и для перегонки барокъ съ товаромъ, начиная съ Вилковской пристани (въ 7 верстахъ отъ г. Воронежа); р. Воронежъ, удобная для перегонки плотовъ, и р. Хоперь, удобная какъ для плотовъ такъ и для барокъ, на всемъ протяженіи теченія этихъ рѣкъ по губерніи. Судходство по нашимъ рѣкамъ есть сплавное, т. е. только въ полуку воду и внизъ по теченію, за незначительнымъ исключеніемъ въ этомъ отношеніи для р. Дона, по которой небольшое число барокъ, а въ недавнее время и пароходы, взгоняются вверхъ по теченію до пристани г. Павловска. Очевидно, что водяные наши пути почти не играютъ никакой роли по отношенію ввозу товаровъ, а по вывозу исключительно полезны для сбыта воронежскихъ произведеній на югъ, но это, принимая во вниманіе найденныя нами главныя экономическія требованія губерніи, нисколько не умножаетъ важности нашихъ водяныхъ сообщеній. Мы нашли, что удобные пути для сбыта нашихъ произведеній на югъ, очень важны для губерніи, и важнѣе путей для сбыта нашихъ товаровъ на сѣверъ; водяныя же наши сообщенія именно удовлетворяютъ первому требованію, если принять нѣкоторыя мѣры, то они удовлетворяютъ еще и надобностямъ

нашимъ по части ввоза съ юга, т. е. доставлять намъ строевой матеріалъ и металлы съ Волги и каменный уголь съ низовьевъ Дона. Вообще должно заботиться относительно направленія нашихъ водяныхъ путей, что хотя оно вовсе не разнообразное, но какъ соотвѣтствуетъ главнымъ требованіямъ губерніи, то не можетъ быть причислено къ недостаткамъ этихъ путей и за тѣмъ, выгодность или невыгодность водяныхъ сообщеній опредѣлится скоростью и цѣнностью провоза. При рѣшеніи этихъ вопросовъ будемъ имѣть въ виду только самые обыкновенные способы слагава, не касаясь никакихъ нововведеній по части судходства.

Товаръ обыкновенно сплавляется у насъ на баркахъ, поднимающихъ среднимъ числомъ до 23,000 пудовъ каждая, цѣнностью до 7000 рублей на каждой баркѣ. Рабочихъ на каждой баркѣ среднимъ числомъ надобно до 25 человекъ, и каждый рабочий обходится хозяину, съ содержаніемъ, до 25 рублей на путь, что составитъ на барку 625 руб. расхода. Барка съ такелажемъ стоитъ, среднимъ же числомъ, 5000 рублей, но промысленникъ, по прибытіи на пристани при устьяхъ Дона, обыкновенно продаетъ барку и выручаетъ болѣе 2000 рублей, такъ, что на провозъ 23,000 пудовъ груза истрачивается, среднимъ числомъ, до 3600 рублей, принимая во вниманіе и разные чрезвычайные расходы. Сдѣлавъ затѣмъ рассчетъ расходовъ на провозъ каждаго пуда товара, найдемъ, что провозъ этотъ стоитъ 16 коп. на пудъ. Расчетъ этотъ безъ сомнѣнія не одинаковъ для разныхъ пристаней въ губерніи, такъ, при отправкѣ грузовъ съ верхнихъ пристаней, фрахтовая цѣна возвышается до 23 коп., а при отправкѣ съ нижнихъ пристаней понижается до 14 коп. съ пуда, но за среднюю цѣну все таки должно принять выше приведенную цифру 16 коп. съ пуда. Теперь, приспособляя нашъ рассчетъ, къ расчету фрахтовой цѣны на товаръ, стоящій 60 коп. за пудъ, мы найдемъ, что водяная перевозка даетъ, въ пунктахъ сбыта, товару 127% его первоначальной цѣны и, чтобы найти окончательный расчетъ, который можно было-бы сравнить съ раз-

счетомъ нами сдѣланнымъ по перевозкѣ товаровъ гужемъ, нужно прибавить сюда еще процентъ за время, употребляемое на перевозку. Но суда доходятъ отъ воронежскихъ до нижнихъ пристаней въ 30 дней среднимъ числомъ, слѣдовательно, руководствуясь тѣмъ расчетомъ, который мы дѣлали для гужевой перевозки, приходится прибавить еще 10% къ нашему счету (за мѣсяць) и тогда мы найдемъ: что водяная перевозка возвышаетъ цѣнность перевозимаго товара до 147%; къ этому счету, если мы прибавимъ еще 10% на расходы по перевозкѣ товаровъ отъ мѣсяца производства ихъ до пристаней на р. Дону, то получимъ всего 147%. Теперь, сравнивъ эту цифру съ тою, которую мы получили для гужевой перевозки нашихъ товаровъ на югъ, увидимъ, что перевозка водою представляется противъ гужевой (157½%) выгоды около 10%. Сравненіе наше будетъ однакожъ не точно, если мы не примемъ въ расчетъ количества товаровъ, которое можетъ доставляться водою и не обратимъ вниманія на то, что отправка товаровъ водою можетъ производиться только одно время въ году, а отправка гужемъ возможна въ теченіи цѣлаго года. Чтобы опредѣлить количество отпускаемыхъ товаровъ водою, представляемъ таблицу, извлеченную изъ официальныхъ источниковъ:

Отправлено съ пристаней.	Число судовъ.	Число судовъ рабочихъ.	Всѣхъ грузъ за.	Цѣнность груза.
1866 годъ.				
Вилковской	11	298	244,414 п.	49,461 р.
Тружвинской	7	180	142,292 п.	30,493 р.
Масловской	14	370	402,340 п.	100,337 р.
Павловской	67	1490	1,363,996 п.	454,471 р.
Мамоновской	9	210	108,350 п.	30,845 р.
со всѣхъ	108	2548	2,261,392 п.	665,612 р.
1867 годъ.				
Вилковской	28	792	604,733 п.	192,976 р.
Тружвинской	—	—	—	—
Масловской	30	726	746,584 п.	286,252 р.
Павловской	83	1963	1,681,219 п.	527,917 р.
Мамоновской	14	212	164,889 п.	35,494 р.
со всѣхъ	155	3693	3,197,425 п.	1,042,639 р.

1868 годъ.

Вилковской	24	720	238,340 п.	68,851 р.
Тружвинской	—	—	—	—
Масловской	28	680	718,386 п.	229,560 р.
Павловской	96	2580	2,832,879 п.	880,450 р.
Мамоновской	28	673	814,330 п.	196,857 р.
со всѣхъ	176	4652	4,623,935 п.	1,375,518 р.

1869 годъ.

Вилковской	4	98	83,827 п.	18,587 р.
Тружвинской	—	—	—	—
Масловской	31	320	718,520 п.	271,333 р.
Павловской	98	3,000	2,275,739 п.	603,821 р.
Мамоновской	11	230	252,192 п.	81,883 р.
со всѣхъ	144	3648	3,330,278 п.	975,624 р.

За 4 года со всѣхъ пристаней	583	14,541	13,413,030 п.	4,059,493 р.
Среднимъ числомъ въ годъ	146	3,635	3,353,200 п.	1,014,373 р.
	(150)	(3,600)	(3,300,000)	(1,000,000 р.)

Въ числѣ пристаней, мы не помѣщаемъ пристань Новохоперскую, принимаая во вниманіе, что она гораздо болѣе служить для сбыта хлѣбовъ и вообще продуктовъ Тамбовской и Саратовской губерній, чѣмъ Воронежской. Съ Новохоперской пристани отправлено въ 1869 году 43 барки съ 1290 рабочими, 920,881 пудомъ груза, цѣною въ 364,344 руб., и если предположить, что собственно съ воронежскими произведеніями отправлена была третья часть всего, т. е. около 15 барокъ съ 450 рабочими, съ грузомъ въ 350,000 пудовъ, цѣнностью въ 130,000 руб., то окажется, что водяными путями Воронежская губернія отправляетъ ежегодно около 3½ миллионъ пудовъ товару цѣною въ 1,000,000 рублей, т. е. въ трое или даже въ четверо болѣе сбываетъ водою, чѣмъ сухимъ путемъ, допуская, что выше сего показанная цифра грузовъ, перевозимыхъ гужомъ, вѣрна. Но чтобы имѣть точное понятіе о важности нашихъ водяныхъ сообщеній надобно обратить вниманіе на тѣ товары, которые сплавляются. Въ теченіи 4-хъ лѣтъ рѣкою Дономъ было сплавлено:

Пшеницы	6,257,462 п.
Сѣмя льняного	2,737,260 п.
Ржи	1,232,841 п.

Овса	1,305,177 п.
Муки ржаной	681,754 п.
Сем. подсолнечныхъ	273,445 п.
Круть гречневыхъ	160,763 п.
Ячмени	94,800 п.
Пшениа	61,090 п.
Сурепы	38,126 п.
Хлѣб. вина	102,369 п.
Сала свиного	5,387 п.
Масла подсолнечн. около	1,000 п.

и слѣдовательно среднимъ числомъ въ годъ отправляется 1 1/2 мил. пудовъ пшеницы, 700,000 пуд. сѣмя льняного, 300,000 пуд. ржи, не много болѣе овса, до 170,000 пуд. ржаной муки и 70 000 пуд. подсолнечнаго сѣмени. Отправляются, слѣдовательно, главные предметы вывоза, имѣющіеся въ Воронежской губернии.

Затѣмъ, чтобы правильно оцѣнить невыгоду, происходящую отъ движенія товаровъ водянымъ путемъ только въ опредѣленное время года, надобно обратить вниманіе на слѣдующія обстоятельства: продукты земледѣлія сбываются не всякое время года а только тогда, когда собраны съ полей и приготовлены надлежащимъ образомъ для отправки, а готовы бы вають наши земледѣльческіе продукты обыкновенно къ февралю мѣсяцу каждаго года, считая время нужное на собраніе, обмолотъ и высушиваніе зерна, или на обращеніе его въ муку. Такимъ образомъ, можно считать, что въ февралѣ мѣсяцѣ, хозяева могли-бы уже отправлять свой товаръ въ мѣста сбыта, чего, при водяномъ сплавлѣ, они не могутъ дѣлать, а принуждены дожидаться еще 2 мѣсяца. За два мѣсяца, по принятому у насъ расчету, мы должны-бы приложить 20% къ цѣнѣ товара, но какъ, азовскіе порты наши, не бываютъ надлежащимъ образомъ открыты прежде апрѣля мѣсяца, то и не выходитъ никакой потери времени. Наконецъ для приведенія всѣхъ нашихъ расчетовъ къ точному выводу, мы должны присоединить сюда еще проценты за рискъ, которому подвергаются товары на водяныхъ путяхъ сообщенія. Извѣстно, что нѣкоторая часть отправляемыхъ барокъ, становится ежегодно на мель и товары на баркахъ, или портятся

или выгружаются на берегъ и потомъ перевозятся гужомъ,—за возвышенную плату. Эти несчастія мы оцѣнимъ довольно близко къ дѣйствительности, если положимъ на нихъ еще 10% на цѣнность товара. Всего, у насъ получится, при такомъ расчетѣ 157%, т. е. цѣне совершенно одинаковая съ гужевою перевозкою. Выводъ поразительный и безъ сомнѣнія для многихъ неожиданный, но въ вѣрности котораго нельзя сомнѣваться, принимая во вниманіе, что гужеваа перевозка нисколько не уменьшается отъ развитія водяной, и если вообще, гужомъ доставляется менѣе товаровъ чѣмъ водою, то это происходитъ только отъ недостатка въ лошадаяхъ, водахъ и фурщинахъ, а никакъ не вслѣдствіе не выгоды гужевоа перевозки. Воронежскій крестьянинъ, въ большинствѣ случаевъ, на столько обезпеченъ въ необходимыхъ своихъ потребностяхъ, качествомъ и количествомъ земли, состоящей въ его пользованіи, что неохотно берется за промыселъ фурщика или чумака; этимъ собственно и ограничивается гужеваа перевозка, а никакъ не соперничествомъ водяной доставки. Между тѣмъ и другимъ способомъ перевозки существуетъ нѣчто въ родѣ балансирования, такимъ образомъ: если нѣсколько годовъ сряду хорошія поля воды доставляють возможность благополучно сплавлять товары р. Дономъ, то, получаемый при этомъ барышъ иногда на 20%, сравнительно съ доставкой гужевою, усиливаетъ сплавы и ослабляетъ opravку фурами, но довольно одной плохой полрой воды и нѣсколькихъ замелѣвшихъ барокъ для того, чтобы на нѣсколько лѣтъ отбить у многихъ охоту къ донскому сплаву. Въ результатѣ, гужеваа перевозка существуетъ почти всегда въ однихъ и тѣхъ же размѣрахъ и не подавляется водяною.

Перейдемъ къ новымъ путямъ сообщенія—къ желѣзнымъ дорогамъ. Нашъ рельсовый путь, какъ протянутый отъ сѣвера къ югу (т. е. будетъ таковымъ съ проложеніемъ ростовской дороги), получаетъ во многихъ отношеніяхъ выгоды нашихъ водяныхъ сообщений. Онъ также представитъ удобства для отправки нашихъ товаровъ на югъ, но для вво-

за, не для всѣхъ статей, которыя мы можемъ получать водою, будетъ удобенъ. такъ напр. дѣся и металлы съ Волги неудобно будетъ возить желѣзною дорогою. За то, привозъ товаровъ, не исключая дѣся и металловъ, изъ внутреннихъ губерній, равно и привозъ донскаго каменнаго угля, совершенно облегчаются. Наконецъ, для нашего отпуска на сѣверъ, на сколько этотъ отпускъ возможенъ и выгоденъ, желѣзная дорога доставляетъ большія удобства. Очевидно, что вслѣдствіе одинаковой легкости передвиженія товаровъ по рельсовымъ путямъ, какъ съ сѣвера на югъ, такъ и съ юга на сѣверъ (какого удобства водяные наши пути не имѣютъ при теперешнемъ, почти совершенномъ, отсутствіи взводнаго судоходства), рельсовые пути болѣе водяныхъ сообщеній должны удовлетворять потребностямъ губерніи по ввозу и вывозу. Такое превосходство ихъ увеличивается еще и тѣмъ обстоятельствомъ, что сѣверная часть губерніи довольно отдалена отъ хорошаго водянаго пути, тогда какъ желѣзная дорога прямо прорѣзываетъ сѣверную половину края. Таковы выгоды, представляемая рельсовымъ путемъ, вслѣдствіе самаго положенія его и одинаковаго удобства для передвиженія товаровъ въ ту или другую сторону, но не должно увлекаться первымъ возрѣніемъ на дѣло и настоящій выводъ мы получимъ только тогда, когда оцѣнимъ условия ввоза и вывоза для каждаго изъ главныхъ родовъ товаровъ въ отдѣльности.

Оцѣнимъ прежде ввозъ. Напоминаемъ читателю сказанное нами въ началѣ о предметахъ, въ которыхъ губернія нуждается. Мы указали, какъ на товары, которыхъ ввозъ необходимъ для края: строевой дѣся, топливо, металлы или металлическія издѣлія и мануфактурныя произведенія; но изъ всѣхъ этихъ предметовъ, привозъ мануфактурныхъ произведеній одинъ кажется намъ обеспеченнымъ. Такъ, везти строевой дѣся рельсовымъ путемъ изъ сѣверныхъ губерній едва-ли выгодно, хотя намъ извѣстно, что воронежскіе торговцы дѣлаютъ попытки на вывозъ дѣся изъ Рязанской губерніи. Самое большое что можно допустить по этому пред-

мету—полученіе дѣся по сносной цѣнѣ въ теченіи нѣкотораго времени, пока не поразсчитаютъ нѣсколькихъ глухихъ дѣсяныхъ участковъ въ Рязанской губерніи, еще уцѣлѣвшихъ отъ вырубкы, на правомъ берегу Оки. Недолго, однакожь, продолжится подобный ввозъ, потому что сохранишагося въ Рязанской губерніи дѣся не очень много, а довольно самаго незначительнаго повышенія въ цѣнѣ дѣся на мѣстѣ вырубкы, чтобы сдѣлать немислимымъ отправленіе строеваго матеріала по желѣзной дорогѣ. Перевозка металлическихъ издѣлій рельсами также не можетъ быть распространена съ выгодой на тяжелыя и дешевыя металлическія вещи, и въ особенности на необработанный металл. Наконецъ, въ какую цѣну будетъ обходиться намъ, ожидаемое съ юга топливо, каменный уголь, мы пока опредѣлительно сказать не можемъ. Матеріалъ этотъ тяжелъ и повезется изъ далска, и, хотя предполагается самая невысокая плата за провозъ каменнаго угля, но если принять во вниманіе, что каменный уголь тогда только играетъ большую роль въ экономіи страны, когда онъ очень дешевъ, то надобно пока еще удержаться отъ излишнихъ надеждъ на южное топливо. Произведетъ оно переворотъ въ нашей экономіи, или нѣтъ, этого еще нельзя сказать: все будетъ зависѣть отъ того, въ какую цѣну обойдется намъ доставка угля рельсовымъ путемъ. Если напр. за уголь на желѣзной дорогѣ будутъ брать по $\frac{1}{2}$ коп. съ пуда и версты, то доставка пуда угля, напр. въ г. Воронежъ, обойдется не менѣе какъ въ 12 или 15 копѣекъ, а слѣдовательно, цѣна угля въ г. Воронежъ будетъ не менѣе 25 коп. за пудъ, отъ чего, экономическаго переворота не произойдетъ. Оцѣнимъ теперь вывозъ нашихъ товаровъ рельсовымъ путемъ. Мы говорили уже въ нашемъ обзорѣни экономическихъ вопросовъ Воронежскаго края, что самый важный для насъ вывозъ,—это на югъ, сбытъ же нашихъ произведеній на сѣверъ дѣло болѣе случайное, чѣмъ постоянное, за исключеніемъ сбыта произведеній садоводства и багчеводства и немногихъ другихъ статей. При невыгодныхъ условияхъ сбыта на сѣверъ, естественно, что удобство,

представляемое желѣзною дорогою по отношенію къ этому сбыту, довольно неважно, что и подтверждается слабостью отпусковъ изъ г. Воронежа на сѣверъ. Положеніе это на столько уже выяснилось и мечты о выгодномъ сбытѣ нашего сырья въ столицу, овладѣвшія на нѣкоторое время торговымъ воронежскимъ населеніемъ, на столько разсѣялись, что мы не станемъ здѣсь повторять разсужденій объ этомъ предметѣ уже не разъ появлявшихся въ мѣстной печати. Теперь нѣтъ сомнѣнія въ томъ, что рельсовый путь, по сбыту на сѣверъ, можетъ представлять интересъ только для самой ограниченной полосы, лежащей по сторонамъ дороги и кругомъ г. Воронежа, хотя интересъ этотъ возрастаетъ для мѣстъ, прилегающихъ къ Тамбовской губерніи. Для продуктовъ садоводства и бакчеводства, рельсовый путь, какъ мы выше замѣтили, имѣетъ особенное значеніе, но это еще только въ будущемъ, а не въ настоящемъ, такъ какъ высокія провозныя цѣны не допускаютъ теперь выгоднаго сбыта въ столицу означенныхъ произведеній. Чтобы не впасть въ длинные расчеты по этому вопросу, представимъ извѣстный намъ примѣръ неудачи въ отправкѣ садовыхъ произведеній желѣзною дорогою. Въ 1869 году, въ Бирюченскомъ уѣздѣ, былъ особенно обильный урожай грушъ, такъ что на мѣстѣ, пудъ сушеныхъ грушъ стоилъ 45 коп. Чтобы доставить этотъ товаръ въ Москву желѣзною дорогою потребовалось фрахтовыхъ по 90 коп. съ пуда, а всего съ разными расходами, товаръ обошелся купцу въ 150 коп. за пудъ; но, въ то-же время, при перевозкѣ грушъ гужомъ, они обходились въ Москвѣ только по 1 рублю за пудъ. Естественно, что при томъ высокомъ и неудачно составленномъ тарифѣ желѣзной дороги, который существуетъ, воронежцы пойдутъ пока отправлять продукты своихъ садовъ и бакчей рельсовымъ путемъ и будутъ предпочитать этому пути отправку гужомъ.

Разсмотримъ теперь самую важную статью — сбытъ нашихъ главныхъ произведеній на югъ желѣзною дорогою. Откинемъ условіе времени, которое можетъ быть потеряно при отправкѣ товаровъ,

предполагая, что того лежанія ихъ на платформахъ и въ пакгаузахъ въ теченіи цѣлыхъ мѣсяцевъ или даже годовъ, такъ неприятно отозвавагоса на карманѣ отправителей товаровъ по Козловско-рязанской дорогѣ, не будетъ на Ростовской дорогѣ. Предположимъ, также, что отправляемый товаръ не будетъ подвергаться особенной порчѣ и растратѣ, вслѣдствіе небрежнаго съ нимъ обращенія при нарузкѣ и выгрузкѣ, и примемъ исключительно въ расчетъ цѣну провоза по тарифу. Для Ростовской дороги тарифа еще нѣтъ, но надобно полагать, что онъ будетъ сходенъ съ тарифами другихъ дорогъ, напр. Воронежско-козловской, а потому мы считаемъ возможнымъ руководиться именно тарифомъ этой послѣдней дороги. Наши сырые продукты отнесены по тарифу Воронежско-козловскому къ III классу, а за провозъ хлѣбовъ цѣна даже еще понижена, именно — полагается: съ пуда и версты по $\frac{1}{10}$ коп. По этому расчету, провозъ до Ростова изъ среднихъ частей губерніи, съ разными особыми платежами, обойдется въ 20 коп. съ пуда; къ этой фрахтовой цѣнѣ надобно приложить еще расходъ на провозъ товара отъ мѣста производства до станціи желѣзной дороги и убытокъ въ товарѣ, неизбежно получаемый отъ нарузки и вырузки на желѣзной дорогѣ, что вмѣстѣ можетъ составить еще 10 коп. расходу на пудъ. Отсюда мы получаемъ, на пудъ товара, стояющій 60 коп., 30 коп. расхода, или увеличеніе цѣны товара на 50%. Если теперь сравнить получасую нами цифру цѣны товара, перевезеннаго по рельсамъ, на мѣстѣ сбыта, которая выразится 140%, съ предыдущими подобными же условными цифрами, то оказывается, что для нашего главнаго сбыта (на югъ), всѣ пути, старые и новые, пока имѣютъ одинаковое экономическое значеніе. Водянымъ путемъ доставка дешевле прочихъ (иногда только до 140% и 45%), но рискованнѣе прочихъ, доставка рельсами будетъ немного подороже, но то-же неизбавлена рисковъ, а въ особенности можетъ угрожать убытками вслѣдствіе за лежанія товаровъ, наконецъ, доставка гужемъ безопаснѣе и вѣрнѣе другихъ, за то нѣсколько подороже. Но не будемъ забывать впередъ въ нашихъ

выводахъ и, прежде чѣмъ прійти къ окончательнымъ заключеніямъ, сравнимъ еще разъ полученные цифры и выгоды или невыгоды для каждаго рода доставки.

1) Гужевая перевозка способна удовлетворить потребностямъ ввоза и вывоза по всѣмъ направлениямъ, но ограничена въ своихъ размѣрахъ и дорогахъ;

2) Водяная доставка годится пока только для вывоза на югъ, а для ввоза съ юга не употребляется, дешева и можетъ достигать какихъ угодно размѣровъ, но медленна и опасна;

3) Доставка рельсами удобна для ввоза нѣкоторыхъ недостающихъ у насъ матеріаловъ, въ развитіи своемъ далеко можетъ превзойти гужевую перевозку, но не можетъ равняться въ этомъ отношеніи съ водяной доставкой; для вывоза на сѣверъ—мало полезна и дорога, для вывоза на югъ—полезна, но дорога.

Что изъ всего этого мы должны вывести? Почти-что предпочесть всѣмъ способамъ доставки—древнѣйшій и патриархальнѣйшій между ними—гужевую. Почти-что приходится сокрушаться о недостаткѣ въ губерніи возовыхъ лошадей, воловъ и фуршиковъ или чумаковъ, не позволяющемъ совсѣмъ оставить рѣки и рельсы въ покоѣ и обратиться къ первобытной перевозкѣ товаровъ по грязнымъ дорогамъ. Дѣйствительно, къ такому выводу мы прійдемъ, если будемъ принимать во вниманіе только настоящее положеніе путей сообщенія, а не разсмотримъ вопроса съ другой стороны: по отношенію къ будущему и къ возможности измѣнить достоинство каждаго рода доставки. Настоящее положеніе доказываетъ только одно: что всѣ наши пути сообщенія пока плохи, а экономическія условія различныхъ доставокъ на столько сходны, что всѣ роды доставки существуютъ и будутъ существовать одновременно, но не уничтожая другъ друга, пока экономическія условія не измѣнятся. Настоящее положеніе доказываетъ только бесплодность сдѣланныхъ до сего времени усилій для улучшенія нашихъ торговыхъ сообщений. Но мы придемъ совсѣмъ къ инымъ результатамъ, если подвергнемъ разборъ: на сколь-

ко подлежитъ улучшенію каждый родъ доставки, т. е. какое будущее ожидаетъ каждый родъ доставки. Къ этому разбору, какъ къ существеннѣйшей части нашей статьи, мы и перейдемъ.

Гужевая перевозка наименѣе, по нашему взгляду, подлежитъ улучшенію. Этотъ древній способъ доставки можно сравнить по достоинству съ древнимъ же способомъ добыванія огня посредствомъ кремня, огнива и трута, къ которому приходится прибѣгать, когда нѣтъ подъ рукою другихъ удобнѣйшихъ способовъ. Кремень и огниво всегда готовы къ нашимъ услугамъ, но трудно придумать какія либо существенныя улучшенія въ этомъ средствѣ для добыванія огня. Такъ точно, не многое что можно придумать для гужевой перевозки. Есть правда экономисты, которые ожидаютъ чрезвычайныхъ результатовъ отъ умноженія шоссейныхъ и въ особенности желѣзно-конныхъ дорогъ, но едва-ли подобныя ожиданія могутъ оправдаться, такъ какъ—шоссе и желѣзные рельсы облегчаютъ только работу перевозки, но не увеличиваютъ числа рабочихъ силъ. Положимъ, что на нашихъ лошадяхъ или волахъ мы перевеземъ по шоссе или желѣзно-конной дорогѣ вдвое болѣе чѣмъ по грунтовой дорогѣ, но число лошадей, воловъ, при этомъ не увеличится, а слѣдовательно перевозочныя средства наши увеличатся то-же только вдвое, что вовсе не важно. Если мы теперь перевозимъ гужемъ 1,000,000 пудовъ клади, то при шоссейныхъ или желѣзно-конныхъ дорогахъ перевеземъ 2 милліона пудовъ, т. е. затратимъ большія суммы на дороги, чтобы достигнуть только половины уже существующей водяной доставки, которая просируется до 4 мил. пудовъ. Ради такого результата не стоитъ хлопотать. Вся выгодность гужевой перевозки заключается въ отсутствіи большихъ на нее затратъ, но выгодность эта исчезнетъ съ продолженіемъ дорогихъ дорогъ, и въ то-же время не приобретется важное удобство паровыхъ-рельсовыхъ и водяныхъ сообщений, состоящее въ возможности подвигать разомъ большія массы товаровъ.

Желѣзная дорога, безъ сомнѣнія, не можетъ быть поставлена на одну доску съ грунтовыми дорогами

по отношенію къ будущности. Два главнѣйшіе недостатки ея: дороговизна и ограниченность перевозок, могутъ быть и должны быть со временемъ устранены до извѣстной степени. Дорога будетъ имѣть два пути и тарифъ доставки понизится, но скоро-ли это будетъ—другой вопросъ. Открываемое на частныя капиталы и связанное интересами частныхъ обществъ желѣзно-дорожное дѣло развивается и становится болѣе полезнымъ для края только по мѣрѣ развитія на рельсовыхъ путяхъ торговаго движенія. Не торговое движеніе идетъ за развитіемъ желѣзно-дорожнаго дѣла, а желѣзно-дорожное дѣло идетъ за развитіемъ торговаго движенія. Да иначе едва-ли и можетъ быть во всѣхъ предпріятіяхъ, въ которыхъ рискъ не допускается, или бываетъ очень опасенъ для общества. Отсюда—ясно, что ожидат. скорого пониженія тарифовъ на желѣзной дорогѣ, или удвоенія пути, невозможно, такъ какъ торговое движеніе, при отсутствіи значительныхъ выгодъ отъ перемѣны, очень медленно оставляетъ старое свое направленіе, и купецъ вообще неохотно рискуетъ высокою платою за перевозку, а слѣдовательно не скоро явится для общества желѣзной дороги возможность riskнуть пониженіемъ тарифа или расходами на постройку втораго пути

Водяныя сообщенія, при всѣхъ ихъ недостаткахъ у насъ, наиболѣе представляютъ, по нашему мнѣнію, надеждъ на будущее. Неудобства нашихъ водяныхъ доставокъ: отсутствіе взводнаго плаванія по р. Дону, медленность движенія и опасность плаванія, могутъ быть въ значительной степени устранены; устраненіе же этихъ неудобствъ дастъ вѣрныя выгоды, кромѣ того, что самый этотъ способъ доставки можетъ развиваться неограниченно на столько, на сколько только будетъ требованія отъ воронежской промышленности. Изъ двухъ вычисленныхъ неудобствъ, объ одномъ, именно объ опасности плаванія, давно уже говорятъ и ищутъ мѣстные наши экономисты и не мало предложили разныхъ способовъ для устраненія его. Болѣе всего требуютъ наши экономисты расчищенія рѣки Дона, противъ чего, разумѣется, можно возразить только одно,—что

на это нужны большіе капиталы, которыхъ взять негдѣ. Затрудненіе нешуточно и, кромѣ того, надобно согласиться и съ тѣмъ, что слабость грунта, по которому течетъ наша рѣка, всегда будетъ требовать частыхъ расчистокъ и не дозволяетъ надѣяться, для развитія судоходства, на одни расчистки. Очевидно, что прежде надобно чѣмъ нибудь подвинуть судоходство, а потомъ уже можно ожидать и собранія капиталовъ, необходимыхъ для углубленія русла рѣки въ дурныхъ мѣстахъ. По нашему мнѣнію, существуетъ только одно главное средство, которое можетъ существенно измѣнить невыгодныя стороны нашего судоходства къ лучшему, это—учрежденіе пароходства на воронежской части рѣки Дона.

Вотъ какіе соображенія мы представляемъ по этому предположенію:

а) Пароходы могутъ быть неглубоко сидящіе на водѣ и снабжены баржами такого же рода. Хотя это и уменьшитъ нѣсколько выгоды доставки, такъ какъ одна большая баржа менѣе стоитъ, чѣмъ двѣ меньшихъ, равняющихся, по вмѣстимости своей, одной большой, но это покроется съ избыткомъ другими выгодами.

б) Покупка и содержаніе парохода не превыситъ тѣхъ убытковъ, которые несутъ наши купцы ежегодно, продавая свои барки въ Ростовъ на Дону или Новочеркасскъ за $\frac{2}{3}$ или даже за половину настоящей ихъ стоимости. Если при настоящемъ способѣ плаванія (т. е. дѣлая для каждаго сплава новыя барки, барочный лѣсъ немного теряетъ своей цѣны отъ того, что пройдетъ съ грузомъ по р. Дону, то весь расходъ на постройку барокъ или плата за построенныя барки—уже непременно пропадаютъ невозвратно. Потери эти за нѣсколько лѣтъ, сложенныя вмѣстѣ, составятъ цѣну прекраснаго парохода, тогда какъ содержаніе этого послѣдняго не дороже обойдется содержанія цѣлой толпы рабочихъ и лоцмановъ на баркахъ.

в) Съ пароходами явится взводное судоходство и мы будемъ получать съ большею выгодною строевой лѣсъ и металлы съ Волги.

а) Опасность плавания, не смотря на засоренность рѣки, уничтожится вовсе, по двумъ причинамъ: во первыхъ потому, что пароходъ съ неглубокими баржами пройдетъ вездѣ, гдѣ не пройдетъ большая баржа; во вторыхъ, судно какъ двигающееся не отъ одного течения рѣки, пароходъ съ большимъ легкостью преодолѣетъ и мель и противный вѣтеръ, чѣмъ барка, у которой, кромѣ течения и ничтожнаго дѣйствія гребками или барочными веслами, нѣтъ средствъ для движенія; во вторыхъ, пароходъ пробѣгаетъ пространство отъ г. Павловска до Ростова въ 7 дней (какъ это было испытано весной 1870 года), и слѣдовательно, никогда отъ полой воды не отстанетъ. Последнее обстоятельство самое важное, такъ какъ главная причина всѣхъ опасностей нашего судоходства есть медленное движеніе барожь и соединенное съ нимъ отставаніе отъ сплавной воды. Медленность плавания и опасность его у насъ соединяются вполне, а потому и устраняются однимъ и тѣмъ же способомъ, — движеніемъ помощью пара.

б) Устраненіе опасности и медленности плавания скинетъ 17¹/₂ съ найденной нами фрахтовой цѣны по водной доставкѣ, которая обратится въ 30⁰, не болѣе, для товара, стоящаго за пудъ 60 копѣекъ. в) Учрежденіе пароходства избавитъ купцовъ, сплавляющихъ товары, отъ заботъ по судоходству, крайне тягостныхъ и для большей части торговцевъ мало знакомыхъ, и передастъ судоходное дѣло въ руки людей, специально имъ занимающихся. Известно, что въ томъ дѣлѣ, которое не составляетъ нашего постояннаго ремесла, мы не скоро приобретаемъ опытность, потому что занимаемся имъ нерадиво, кое-какъ, лишь бы въ известномъ случаѣ достигнуть цѣли. Такъ и ведется наше судоходство хозяевами, никогда ими не видѣвавшими въ судоходное дѣло, ведется черезъ часто перемѣняемыхъ приказчиковъ, обыкновенно ничего не понимающихъ въ судоходствѣ и постоянно дѣйствующихъ на авось, и черезъ лодчановъ, главныхъ распорядителей барочнаго плавания, выбираемыхъ совершенно на удачу. Такъ — работники, счастливо прогнавшіе одинъ разъ барку

до Ростова, нѣрѣдко выдаютъ себя уже за лодчановъ; ходили, мы, говорить, понимаемъ дѣло, но на слѣдующую же весну сажаютъ двѣрвенныя имѣ судна на мель.

ж) Пароходство, придавъ сплавамъ регулярность и избавивъ товароотправителей отъ необходимости готовить грузъ къ отправкѣ на скорую руку, обратитъ охоту къ устройству удобныхъ помѣщеній для складовъ товара на пристаняхъ. Въ настоящее время, имѣя въ виду поспѣшную загрузку товара на барки (чтобы не отстать отъ воды), товароотправители болѣею частію не находятъ удобнымъ складывать товаръ въ прочныя помѣщенія, и просто сваливаютъ его въ бунтахи на берегу, вследствие чего много товару пропадаетъ и портится. При пароходствѣ это можетъ быть вовсе устранено.

з) Возвращающіеся изъ Ростова на Дону пароходы, могли бы возить къ намъ каменный уголь за болѣе дешевую цѣну, чѣмъ паровозы желѣзной дороги. Это замѣчаніе наше едва ли можетъ быть опровергнуто, принимая во вниманіе, что уголь на донскихъ пароходахъ обходится не болѣе какъ по 16⁰ или 17¹/₂ коп. за пудъ, а слѣдовательно, въ Ростовскъ онъ можетъ быть доставленъ по 20 коп. за пудъ, т. е. 5-ю копѣйками дешевле, чѣмъ реальнымъ путемъ.

И такъ, средство для улучшенія нашихъ торговыхъ путей сообщенія состоитъ въ учрежденіи пароходства на воронежской части рѣки Дона. Но затѣмъ является вопросъ: какимъ образомъ мы можемъ осуществить подобное средство? Для этого представляется два пути: или мы можемъ пригласить владѣльцевъ пароходовъ на нижнемъ теченіи Дона заняться нашимъ судоходствомъ, или можемъ завести собственные свои пароходы, замѣнивъ ими полудикую сплавную нашу систему. Первый путь, безъ сомнѣнія, удобно достигимъ, такъ какъ пароходы на нижнемъ теченіи Дона уже есть и есть довольно такихъ, которые по размаху своимъ окажутся удобными для плавания по верхнему теченію рѣки Дона, по крайней мѣрѣ въ полую воду. Въ настоящемъ (1870) году былъ даже сдѣланъ опытъ

такого участія нижнедонскаго пароходства въ нашемъ плаваніи, но выгоднѣ ли это устройство собственныхъ воронежскихъ пароходовъ, въ томъ можно сомнѣваться. Нижне-донскіе пароходы несомнѣнно возьмутъ съ насъ болѣе высокую фрахтовую плату, чѣмъ воронежскіе, такъ какъ первымъ пароходамъ, прежде чѣмъ взять отъ насъ грузъ, нужно еще подняться вверхъ по рѣкѣ, напр. до г. Павловска изъ нижнихъ пристаней. Кромѣ того, для судохозяевъ на нижнемъ Донѣ не будетъ выгоды содержать такіе мелкіе пароходы, которые могли-бы совершать къ намъ ввозное плаваніе въ меженное время, т. е. при ниже-донскихъ пароходахъ, мы почти потеряли-бы ввозное судоходство и возможность получать помощью его лѣсъ и металлы съ Волги, а такая потеря немаловажна. Вообще содержаніе собственныхъ пароходовъ, хотябы въ г. Павловскѣ, было-бы выгоднѣйшимъ способомъ учрежденія воронежскаго пароходства.

Скоро-ли осуществится наше пароходство, это мы угадать не можемъ, не знаемъ и того, учредятъ-ли его у насъ промышленники изъ другихъ губерній, или учредятъ его сами воронежцы, но не сомнѣваемся въ томъ, что не въ очень продолжительномъ времени необходимость принудитъ насъ къ этому учрежденію, или земледѣльческія богатства воронежскаго края останутся безъ надлежащаго сбыта.

Склада и Шапошниковъ.

ВѢДОМОСТЬ

О СОСТОЯНІИ НАРОДОНАСЕЛЕНІЯ ВЪ ВОРОНЕЖСКОЙ ГУБЕРНІИ.

За 1870 годъ.

НАМЕНОВАНИЕ ГОРОДОВЪ И уѣздовъ.	Общее число жите- лей.		Число родившихся.		Число умершихъ.		Разность между чис- ломъ родив- шихся и умер- шихъ.				Чис- ло бра- ковъ.
	МУЖ.	ЖЕН.	МУЖ.	ЖЕН.	МУЖ.	ЖЕН.	МУЖ.		ЖЕН.		
							МУЖ.	ЖЕН.	МУЖ.	ЖЕН.	
Въ г. Воронежъ . . .	23795	21160	1322	1214	1242	1068	80	†	146	401	
его уѣздъ . . .	80730	81276	4046	3985	2881	2817	†	1165	†	1168	1549
Задонскъ . . .	4516	4557	207	186	160	147	†	47	†	39	66
его уѣздъ . . .	47389	49914	2860	2840	2285	2147	†	575	†	693	1106
Землянскъ . . .	3188	3082	173	168	146	164	†	27	†	4	54
его уѣздъ . . .	79316	81967	4541	4303	3384	3253	†	1157	†	1050	2016
Нижнедвинскъ . . .	1151	999	129	126	105	88	†	24	†	43	61
его уѣздъ . . .	72765	76904	3781	3361	2511	2275	†	1270	†	1086	1700
Корогоякъ . . .	4198	4422	213	236	185	156	†	28	†	80	94
его уѣздъ . . .	64694	68525	3429	3101	1998	1915	†	1431	†	1186	1634
Острогожскъ . . .	5585	4319	922	864	719	622	†	203	†	242	354
его уѣздъ . . .	110537	105788	5196	4913	2921	2980	†	2275	†	1933	2053

Бярючъ . . .	1822	1678	200	170	124	124	†	76	†	46	63
его уѣздъ . . .	100445	103355	4796	4592	2976	2923	†	1820	†	1669	2326
Валуйкакъ . . .	3118	2952	110	105	96	96	†	14	†	9	45
его уѣздъ . . .	83975	86534	3963	3796	2399	2537	†	1564	†	1259	1777
Богучаръ . . .	3088	3042	204	149	87	67	†	117	†	82	61
его уѣздъ . . .	127898	127147	7462	7030	3932	3795	†	3530	†	3235	2639
Павловскъ . . .	3857	3326	71	83	58	43	†	13	†	40	29
его уѣздъ . . .	68739	72114	3223	3212	1790	1540	†	1433	†	1672	1231
Бобровъ . . .	2571	2167	332	311	262	273	†	70	†	38	112
его уѣздъ . . .	106630	108553	5663	5511	3568	3478	†	2095	†	2033	2382
Новохоперскъ . . .	3801	3552	200	172	149	114	†	51	†	58	62
его уѣздъ . . .	63754	68801	3958	3795	2279	2166	†	1679	†	1629	1644
Итого . . .	1067562	1086134	57001	54223	36257	34783	20744	19440	23359		

О ЧИСЛѢ ЖИТЕЛЕЙ ПО СОСЛОВІЯМЪ ЗА 1870 ГОДЪ.

НАИМЕНОВАНИЕ СОСЛОВІЙ	Губерскій городъ Воронежъ.		Уездъ его.		Уездный городъ Залесскъ.		Уездъ его.		Уездный городъ Землянкскъ.		Уездъ его.		Уездный городъ Нижнедванд.		Уездъ его.		Уездный городъ Коротоякскъ.		Уездъ его.		Уездный городъ Острогожскскъ.		Уездъ его.		Уездный городъ Бирючскъ.		Уездъ его.	
	Муж.	Жен.	Муж.	Жен.	Муж.	Жен.	Муж.	Жен.	Муж.	Жен.	Муж.	Жен.	Муж.	Жен.	Муж.	Жен.	Муж.	Жен.	Муж.	Жен.	Муж.	Жен.	Муж.	Жен.	Муж.	Жен.	Муж.	Жен.
Дворянъ:																												
Потомственныхъ	825	753	88	100	46	64	184	194	30	21	211	265	39	40	269	388	54	56	53	52	96	103	167	190	21	26	71	74
Личныхъ	261	339	29	29	130	200	29	45	90	94	52	72	45	51	33	27	50	42	11	16	67	70	55	64	82	105	71	65
Духовенства:																												
Православнаго:																												
Чернаго	157	521	62	—	147	191	4	—	—	—	—	85	—	—	—	—	—	—	—	—	—	—	—	—	—	—	—	—
Бѣлаго	193	267	556	529	32	29	415	450	33	37	372	452	15	20	528	546	40	42	564	577	25	19	96	—	—	—	—	—
Римско-Католическаго	2	—	—	—	—	—	—	—	—	—	—	—	—	—	—	—	—	—	—	—	—	—	—	—	—	—	—	—
Евангелическо-Лютеранскаго	1	—	—	—	—	—	—	—	—	—	—	—	—	—	—	—	—	—	—	—	—	—	—	—	—	—	—	—
Еврейскаго	1	2	—	—	—	—	—	—	—	—	—	—	—	—	—	—	—	—	—	—	—	—	—	—	—	—	—	—
Почетныхъ гражданъ:																												
Потомственныхъ	91	89	113	137	—	—	—	—	—	—	—	—	—	—	—	—	—	—	—	—	—	—	—	—	—	—	—	—
Личныхъ	967	973	88	98	30	29	—	—	1	—	—	—	—	—	—	—	—	—	—	—	—	—	—	—	—	—	—	—
Городскихъ сословій:																												
Купцовъ	1437	1343	55	45	353	324	66	66	188	191	75	71	76	67	60	65	52	51	28	34	10	8	1	6	—	—	—	—
Мѣщанъ, цѣховыхъ и класса рабочихъ	12370	14228	859	1016	2631	2440	253	270	1472	1300	186	200	519	486	204	191	282	297	99	107	23	31	37	42	27	38	2	1
Сельскихъ сословій:																												
Крестьянъ всѣхъ наименованій	1663	1500	74406	75535	722	1072	44252	46463	1180	1369	74526	77476	193	217	68172	72111	3088	3582	60717	64108	2554	2492	102570	98305	940	691	93996	97865
Колонистовъ	7	13	4	4	—	—	—	—	—	—	—	—	—	—	—	—	—	—	—	—	—	—	—	—	—	—	—	—
Военныхъ сословій:																												
Войскъ	1219	—	1022	—	93	—	—	—	117	—	—	—	—	—	—	—	—	—	—	—	—	—	—	—	—	—	—	—
Отставныхъ	535	—	1360	—	51	—	—	—	10	—	—	—	—	—	—	—	—	—	—	—	—	—	—	—	—	—	—	—
Безрочно-отпускныхъ	723	—	1414	—	83	—	—	—	811	—	—	—	—	—	—	—	—	—	—	—	—	—	—	—	—	—	—	—
Семейна солдатъ	—	—	—	—	—	—	—	—	917	—	—	—	—	—	—	—	—	—	—	—	—	—	—	—	—	—	—	—
Иностранныхъ подданныхъ	21	1023	664	3774	72	116	402	2385	29	—	58	—	—	—	—	—	—	—	—	—	—	—	—	—	—	—	—	—
Колонистовъ	—	13	4	6	1	—	20	22	—	—	—	—	—	—	—	—	—	—	—	—	—	—	—	—	—	—	—	—
Воспитанниковъ:																												
Гимназій (Воевой)	399	—	—	—	—	—	—	—	—	—	—	—	—	—	—	—	—	—	—	—	—	—	—	—	—	—	—	—
(Губернскаго)	387	—	—	—	—	—	—	—	—	—	—	—	—	—	—	—	—	—	—	—	—	—	—	—	—	—	—	—
Уезднаго и Приходскаго училищъ	461	—	—	—	—	—	—	—	—	—	—	—	—	—	—	—	—	—	—	—	—	—	—	—	—	—	—	—
Духовнаго званія	1367	—	—	—	—	—	—	—	—	—	—	—	—	—	—	—	—	—	—	—	—	—	—	—	—	—	—	—
Лицъ не принадлежащихъ къ вышеисчисленнымъ сословіямъ	708	96	6	3	15	92	36	18	11	4	28	22	11	7	—	—	—	—	—	—	—	—	—	—	—	—	—	—
Итого	23795	21160	80730	81276	4516	4557	47389	49914	3188	3082	79316	81967	1151	999	72765	76904	4198	4422	64694	68525	5585	4319	10537	105788	1822	1678	100445	103355

НАИМЕНОВАНИЕ СОСЛОВИЙ	Уездный город Вадуиш.		Уезд его.		Уездный город Волучарь.		Уезд его.		Уездный город Павловск.		Уезд его.		Уездный город Бобровъ.		Уезд его.		Уездный город Новокоперскъ.		Уезд его.		Итого въ городахъ.		Итого въ уездахъ.		Всего въ губернii.		
	Муж.	Жен.	Муж.	Жен.	Муж.	Жен.	Муж.	Жен.	Муж.	Жен.	Муж.	Жен.	Муж.	Жен.	Муж.	Жен.	Муж.	Жен.	Муж.	Жен.	Муж.	Жен.	Муж.	Жен.	Муж.	Жен.	
Дворянъ:																											
Потомственныхъ	90	94	154	169	49	41	140	151	57	38	31	27	77	69	80	64	52	27	55	44	1436	1332	1503	1718	2939	3050	
Личныхъ	88	81	44	57	149	111	23	26	126	168	22	16	142	199	116	160	58	63	2	3	1888	1523	487	580	1775	2103	
Духовенства:																											
Православнаго:			13				65														304	712	240	85	544	797	
Чернаго	—	—	—	—	—	—	—	—	—	—	—	—	—	—	—	—	—	—	—	—	565	683	7071	7869	7636	8552	
Бѣлаго	49	79	536	698	32	45	1964	1132	28	25	538	552	44	43	726	892	36	28	278	365	3	—	—	—	3	—	
Римско-Католическаго	—	—	—	—	—	—	—	—	—	—	—	—	1	—	—	—	—	—	—	—	3	—	—	—	—	—	5
Евангелическо-Лютеранскаго	—	—	—	—	—	—	—	—	—	—	—	—	—	—	—	—	—	—	—	—	2	5	—	—	—	2	—
Еврейскаго	—	—	—	—	—	—	—	—	—	—	—	—	—	—	—	—	—	—	—	—	3	—	—	—	—	3	—
Почетныхъ гражданъ:																											
Потомственныхъ	—	—	—	—	—	—	—	—	—	—	—	—	—	—	—	11	10	—	—	—	—	102	97	131	161	233	258
Личныхъ	3	5	—	—	—	—	—	—	10	5	2	—	1	121	164	116	159	—	—	—	—	1187	1253	250	306	1437	1559
Городскихъ сословий:																											
Гупцовъ	284	213	75	54	147	146	71	45	258	246	51	49	137	137	297	208	685	690	51	65	4219	4018	977	821	5196	4839	
Мѣщанъ, цеховыхъ и класса рабочихъ	971	982	237	224	366	398	231	249	1914	1960	131	138	903	770	376	428	2522	2416	212	236	25617	26809	3219	3444	28836	30253	
Сельскихъ сословий:																											
Крестьянъ всѣхъ наименованій	1446	1424	77642	81020	2048	2142	118792	117824	664	555	65428	67265	760	571	97466	99825	88	118	60557	65049	15346	15793	938514	962846	953860	978579	
Колонистовъ	—	—	—	—	—	—	—	—	—	—	—	—	—	—	—	—	—	—	—	—	7	13	1102	1098	1109	1111	
Военныхъ сословий:																											
Войска	82	—	527	—	156	—	1582	—	308	—	369	—	223	—	1852	—	106	—	—	—	3069	—	8925	—	11994	—	
Отставныхъ	27	—	1710	—	37	—	2344	—	51	—	1078	—	96	—	1860	—	85	—	1178	—	1266	—	18905	—	20171	—	
Безсрочно-отпущенныхъ	30	—	1469	—	70	—	2244	—	155	—	1040	—	21	—	1978	—	69	—	2007	—	2072	—	17180	—	19187	—	
Семейство солдатъ	15	49	1327	4050	—	212	1315	7699	—	314	—	3971	—	186	1631	6693	21	151	249	2933	287	2725	7596	51134	7883	53859	
Иностранныхъ подданныхъ	—	—	1	—	1	—	4	3	4	—	2	4	1	—	25	33	21	2	9	15	58	23	88	107	146	130	
Воспитанниковъ:																											
Гимназiй (Военной	—	—	—	—	—	—	—	—	—	—	—	—	—	—	—	—	—	—	—	—	—	399	—	—	—	399	—
(Губернскаго	—	—	—	—	—	—	—	—	—	—	—	—	—	—	—	—	—	—	—	—	—	387	—	—	—	387	—
Уезднаго и Приходскаго училищъ	—	—	—	—	—	—	—	—	—	—	—	—	—	—	—	—	—	—	—	—	—	461	—	—	—	461	—
Духовнаго званiя	—	—	—	—	—	—	—	—	260	—	—	—	—	—	—	—	—	—	—	—	—	1737	—	—	—	1737	—
Лицъ не принадлежащихъ къ вышеписаннымъ сосло- вiямъ	33	25	240	262	33	7	23	18	22	13	45	97	45	27	96	81	57	57	90	89	940	330	684	709	1624	1039	
Итого	3118	2952	83975	86534	3088	3042	127898	127147	3857	3326	68739	72114	2871	2167	106630	108553	3901	3552	63754	68801	60690	52526	1,006,872	1,030,878	1,067,562	1,086,134	

Примечанiе: Въ числѣ лицъ, не принадлежащихъ къ поименованнымъ выше сословiямъ, показаны всѣ тѣ, которые не состоятъ причисленными къ какому-либо классу общества, а именно: а) солдатскiя дѣти, рожденныя поствѣ народной переписи; б) лица, исключенныя изъ военнаго и духовнаго званiя; в) вольно-отпущенныя и отлученныя изъ крѣпостнаго состоянiя; г) служители почтоваго вѣдомства, и д) учителя школъ и училищъ, не имѣющiе классныхъ чиновъ.

НАСЕЛЕНИЕ ВОРОНЕЖСКОЙ ГУБЕРНИИ, ПО ВѢРОИСПОВѢДАНІЯМЪ 1870 ГОДА.

города и уѣзды.	Православныхъ.		Расколь-никовъ.		Римско-Католи-ковъ.		Уніатовъ.		Лютеран.		Евреевъ.		Магоме-танъ.		ВСЕГО.		
	м. п.	ж. п.	м. п.	ж. п.	м. п.	ж. п.	м. п.	ж. п.	м. п.	ж. п.	м. п.	ж. п.	м. п.	ж. п.	м. п.	ж. п.	об. п.
Въ г. Воронежѣ . .	22821	20538	87	93	390	211	"	"	258	156	230	161	9	1	23795	21160	44955
Въ уѣздѣ его . . .	78974	79455	1582	1820	140	"	"	"	9	1	6	"	4	"	80730	81276	162006
									прот ест.								
Въ г. Задонскѣ . .	4511	4557	"	"	4	"	"	"	15	"	"	"	"	"	4516	4557	9073
Въ уѣздѣ его . . .	47359	49883	"	"	2	2	"	"	1	"	"	"	"	"	47389	49914	97303
Въ г. Павловскѣ . .	3796	3288	"	"	11	4	"	"	10	11	18	18	"	"	3857	3326	7183
Въ уѣздѣ его . . .	68622	72046	"	"	43	15	"	"	1	"	47	34	2	"	68739	72114	140853
Въ г. Бобровѣ . . .	2520	2146	"	"	37	14	"	"	17	7	57	46	"	"	2571	2167	4738
Въ уѣздѣ его . . .	106367	108345	120	162	57	8	"	"	5	2	9	5	"	"	106630	108553	215183
									прот ест.								
Въ г. Богучарѣ . .	3012	3008	"	"	59	19	"	"	17	20	"	"	"	"	3088	3042	6130
Въ уѣздѣ его . . .	127655	126883	182	219	30	19	"	"	5	2	12	13	"	"	127898	127147	255045
Въ г. Новохоперскѣ.	3755	3534	"	"	16	7	"	"	28	25	1	1	2	"	3801	3552	7353
Въ уѣздѣ его . . .	63038	68030	699	745	7	11	"	"	6	3	20	8	4	"	63754	68801	132555
Въ г. Землянскѣ . .	3173	3073	"	"	4	5	"	"	9	15	1	"	"	"	3188	3082	6270
Въ уѣздѣ его . . .	79274	81923	"	"	10	13	"	"	"	4	3	28	28	"	79316	81967	161283
Въ г. Нижнедѣвицкѣ.	1107	976	"	"	37	16	"	"	"	3	1	7	6	"	1151	999	2150
Въ уѣздѣ его . . .	72752	76898	"	"	7	6	"	"	"	1	7	6	"	"	72765	76904	149669
Въ г. Коротоянкѣ . .	4141	4410	"	"	45	7	"	"	5	"	7	5	"	"	4198	4422	8620
Въ уѣздѣ его . . .	63721	67406	937	1118	25	"	"	"	8	"	2	1	"	"	64694	68525	133219
Въ г. Острогожскѣ . .	5500	4260	"	"	21	18	"	"	64	41	"	"	"	"	5585	4319	9904
Въ уѣздѣ его . . .	109295	104638	1	"	84	13	"	"	1090	1087	66	50	1	"	110537	105788	216325
Въ г. Бирючѣ . . .	1787	1647	"	"	12	4	"	"	5	2	18	25	"	"	1822	1678	3500
Въ уѣздѣ его . . .	100185	103186	158	156	83	5	"	"	8	4	5	4	6	"	100445	103355	203800
									прот ест.								
Въ г. Валуйкѣ . . .	3095	2936	"	"	8	"	"	"	"	3	15	13	"	"	3118	2952	6070
									прот ест.								
Въ уѣздѣ его . . .	81595	84093	2303	2416	46	7	8	"	22	18	1	"	"	"	83975	86534	170509
Итого въ городахъ.	59218	54373	87	93	644	305	"	"	350	207	376	274	15	1	60690	55256	115946
уѣздахъ . . .	998837	1022786	5982	6636	534	99	8	"	прот ест.								
									1224	1171	207	148	26	"	1006872	1030878	2037750
Всего въ губерніи.	1058055	1077159	6069	6729	1178	404	8	"	54	38	583	422	41	1	1067562	1086134	2153696

Примѣчаніе: Изъ числа евреевъ и магометанъ показанныхъ по сей вѣдомости, часть находится на службѣ въ войскахъ, квартирующихъ въ губерніи, а часть имѣютъ временное пребываніе и занимаются торговою промышленностію.

НАВЯЗКА ВОРОЖСКОЙ ГВ

Имя и отчество	Возраст	Состояние	Примечания	Полное имя
Иван Иванович	30 лет	Свободен		Иван Иванович
Петр Петрович	25 лет	Свободен		Петр Петрович
Александр Александрович	35 лет	Свободен		Александр Александрович
Михаил Михайлович	28 лет	Свободен		Михаил Михайлович
Сергей Сергеевич	32 лет	Свободен		Сергей Сергеевич
Василий Васильевич	27 лет	Свободен		Василий Васильевич
Андрей Андреевич	31 лет	Свободен		Андрей Андреевич
Дмитрий Дмитриевич	29 лет	Свободен		Дмитрий Дмитриевич
Игорь Игоревич	26 лет	Свободен		Игорь Игоревич
Николай Николаевич	33 лет	Свободен		Николай Николаевич
Павел Павлович	24 лет	Свободен		Павел Павлович
Алексей Алексеевич	34 лет	Свободен		Алексей Алексеевич
Юрий Юрьевич	23 лет	Свободен		Юрий Юрьевич
Константин Константинович	36 лет	Свободен		Константин Константинович
Владимир Владимирович	22 лет	Свободен		Владимир Владимирович
Георгий Георгиевич	37 лет	Свободен		Георгий Георгиевич
Антон Антонович	21 лет	Свободен		Антон Антонович
Марк Маркович	38 лет	Свободен		Марк Маркович
Аркадий Аркадьевич	20 лет	Свободен		Аркадий Аркадьевич
Тимофей Тимофеевич	39 лет	Свободен		Тимофей Тимофеевич
Степан Степанович	19 лет	Свободен		Степан Степанович
Лев Львович	40 лет	Свободен		Лев Львович
Илья Ильич	18 лет	Свободен		Илья Ильич
Эраст Эрастович	41 лет	Свободен		Эраст Эрастович
Валентин Валентинович	17 лет	Свободен		Валентин Валентинович
Амвросий Амвросиевич	42 лет	Свободен		Амвросий Амвросиевич
Филипп Филиппович	16 лет	Свободен		Филипп Филиппович
Август Августович	43 лет	Свободен		Август Августович
Венедикт Венедиктович	15 лет	Свободен		Венедикт Венедиктович
Герман Германович	44 лет	Свободен		Герман Германович
Евдоким Евдокимович	14 лет	Свободен		Евдоким Евдокимович
Исидор Исидорович	45 лет	Свободен		Исидор Исидорович
Зиноид Зиноидович	13 лет	Свободен		Зиноид Зиноидович
Савва Саввич	46 лет	Свободен		Савва Саввич
Султан Султанович	12 лет	Свободен		Султан Султанович
Тарас Тарасович	47 лет	Свободен		Тарас Тарасович
Тимофей Тимофеевич	11 лет	Свободен		Тимофей Тимофеевич
Федот Федотович	48 лет	Свободен		Федот Федотович
Ульян Ульянович	10 лет	Свободен		Ульян Ульянович
Филипп Филиппович	49 лет	Свободен		Филипп Филиппович
Харитон Харитонович	9 лет	Свободен		Харитон Харитонович
Цезарь Цезаревич	50 лет	Свободен		Цезарь Цезаревич
Шарк Шаркович	8 лет	Свободен		Шарк Шаркович
Щербак Щербачев	51 лет	Свободен		Щербак Щербачев
Юрий Юрьевич	7 лет	Свободен		Юрий Юрьевич
Яков Яковлевич	52 лет	Свободен		Яков Яковлевич

ВЪДОМОСТЬ

ОБЪ ИНОВАЦИЯХЪ ВЪ ВОРЕЖСКОЙ ГУБЕРНИИ.

за 1870 годъ.

Имя и отчество	Возраст	Состояние	Примечания	Итого	
				Число	Сумма
Иван Иванович	30 лет	Свободен		1	30
Петр Петрович	25 лет	Свободен		1	25
Александр Александрович	35 лет	Свободен		1	35
Михаил Михайлович	28 лет	Свободен		1	28
Сергей Сергеевич	32 лет	Свободен		1	32
Василий Васильевич	27 лет	Свободен		1	27
Андрей Андреевич	31 лет	Свободен		1	31
Дмитрий Дмитриевич	29 лет	Свободен		1	29
Игорь Игоревич	26 лет	Свободен		1	26
Николай Николаевич	33 лет	Свободен		1	33
Павел Павлович	24 лет	Свободен		1	24
Алексей Алексеевич	34 лет	Свободен		1	34
Юрий Юрьевич	23 лет	Свободен		1	23
Константин Константинович	36 лет	Свободен		1	36
Владимир Владимирович	22 лет	Свободен		1	22
Георгий Георгиевич	37 лет	Свободен		1	37
Антон Антонович	21 лет	Свободен		1	21
Марк Маркович	38 лет	Свободен		1	38
Аркадий Аркадьевич	20 лет	Свободен		1	20
Тимофей Тимофеевич	39 лет	Свободен		1	39
Степан Степанович	19 лет	Свободен		1	19
Лев Львович	40 лет	Свободен		1	40
Илья Ильич	18 лет	Свободен		1	18
Эраст Эрастович	41 лет	Свободен		1	41
Валентин Валентинович	17 лет	Свободен		1	17
Амвросий Амвросиевич	42 лет	Свободен		1	42
Филипп Филиппович	16 лет	Свободен		1	16
Август Августович	43 лет	Свободен		1	43
Венедикт Венедиктович	15 лет	Свободен		1	15
Герман Германович	44 лет	Свободен		1	44
Евдоким Евдокимович	14 лет	Свободен		1	14
Исидор Исидорович	45 лет	Свободен		1	45
Зиноид Зиноидович	13 лет	Свободен		1	13
Савва Саввич	46 лет	Свободен		1	46
Султан Султанович	12 лет	Свободен		1	12
Тарас Тарасович	47 лет	Свободен		1	47
Тимофей Тимофеевич	11 лет	Свободен		1	11
Федот Федотович	48 лет	Свободен		1	48
Ульян Ульянович	10 лет	Свободен		1	10
Филипп Филиппович	49 лет	Свободен		1	49
Харитон Харитонович	9 лет	Свободен		1	9
Цезарь Цезаревич	50 лет	Свободен		1	50
Шарк Шаркович	8 лет	Свободен		1	8
Щербак Щербачев	51 лет	Свободен		1	51
Юрий Юрьевич	7 лет	Свободен		1	7
Яков Яковлевич	52 лет	Свободен		1	52

Х Р И С Т И А Н Ы.

НЕХРИСТАНЫ.

ГОРОДА И УЪЗДЫ.	РИМСКО-КАТОЛИКОВЪ.				УНИАГОВЪ.				ДУХОВЕНСТВО.				ЕВРЕЕВЪ.				КАРАИ-МОНЪ.		МАГОМЕТАНЫ.	
	МУЖ.		ЖЕН.		МУЖ.		ЖЕН.		МУЖ.		ЖЕН.		МУЖ.		ЖЕН.		МУЖ.		ЖЕН.	
Въ г. Воронежъ	390	211	—	—	—	—	—	—	258	156	230	161	—	—	—	—	—	—	9	1
Въ уѣздъ его	140	—	—	—	—	—	15	1	9	1	6	—	—	—	—	—	—	—	4	—
Въ г. Задонскъ	4	—	—	—	—	—	10	11	—	—	—	—	—	—	—	—	—	—	—	—
Въ уѣздъ его	2	—	—	—	—	—	1	—	—	—	—	—	—	—	—	—	—	—	—	—
Въ г. Павловскъ	11	4	—	—	—	—	—	—	1	—	47	34	—	—	—	—	—	—	—	—
Въ уѣздъ его	43	15	—	—	—	—	17	7	—	—	57	46	—	—	—	—	—	—	—	—
Въ г. Бобровъ	37	14	—	—	—	—	5	2	—	—	9	5	—	—	—	—	—	—	—	—
Въ уѣздъ его	57	8	—	—	—	—	38	18	—	—	19	—	—	—	—	—	—	—	12	—
Въ г. Болучаръ	59	19	—	—	—	—	17	20	—	—	—	—	—	—	—	—	—	—	—	—
Въ уѣздъ его	30	19	—	—	—	—	5	2	—	—	12	13	—	—	—	—	—	—	—	—
Въ г. Новохоперскъ	16	7	—	—	—	—	28	25	—	—	1	1	—	—	—	—	—	—	—	—
Въ уѣздъ его	7	11	—	—	—	—	6	3	—	—	20	8	—	—	—	—	—	—	4	—

Въ г. Землянкъ	4	5	—	—	—	—	—	—	—	—	11	4	—	—	—	—	—	—	—	—
Въ уѣздъ его	10	13	—	—	—	—	—	—	4	3	28	28	—	—	—	—	—	—	—	—
Въ г. Нижнедевынскъ	37	16	—	—	—	—	—	—	3	1	7	6	—	—	—	—	—	—	—	—
Въ уѣздъ его	7	6	—	—	—	—	—	—	—	—	3	—	—	—	—	—	—	—	—	—
Въ г. Королюкъ	45	7	—	—	—	—	5	—	—	—	7	5	—	—	—	—	—	—	—	—
Въ уѣздъ его	25	—	—	—	—	—	8	—	—	—	2	1	—	—	—	—	—	—	—	—
Въ г. Острогожскъ	21	18	—	—	—	—	64	41	—	—	—	—	—	—	—	—	—	—	—	—
Въ уѣздъ его	84	13	—	—	—	—	1090	1087	—	—	66	50	—	—	—	—	—	—	1	—
Въ г. Вирючъ	12	4	—	—	—	—	5	2	—	—	18	25	—	—	—	—	—	—	—	—
Въ уѣздъ его	83	5	—	—	—	—	8	4	—	—	5	4	—	—	—	—	—	—	—	—
Въ г. Валуйскъ	8	—	—	—	—	—	—	—	—	—	—	—	—	—	—	—	—	—	—	—
Въ уѣздъ его	46	7	8	—	—	—	22	18	—	—	1	—	—	—	—	—	—	—	—	—
Итого въ губерніи	1178	404	8	—	—	—	1574	1378	583	422	41	1	—	—	—	—	—	—	41	1

Г О Р О Д А И У Ъ З Д Ы .	Первый и второй монастырей православ. исповѣдан. исправств.		Первый и второй монастырей православ. исповѣдан.		Домовъ или дворовъ.		Нежилыхъ зданій.		Всего зданій.	
	Ка-мон-ныхъ.	Дере-выхъ.	Ка-мон-ныхъ.	Дере-выхъ.	Ка-мон-ныхъ.	Дере-выхъ.	Ка-мон-ныхъ.	Дере-выхъ.	Ка-мон-ныхъ.	Дере-выхъ.
Городъ Воронежъ	30	2	3	—	512	3937	428	126	973	4065
Уѣздъ его	53	17	—	—	501	20370	18	391	572	20778
Задонскъ	5	—	—	—	66	942	62	75	133	1017
Уѣздъ его	33	28	—	—	704	12367	18	401	755	12796
Павловскъ	4	—	—	—	21	840	16	58	41	898
Уѣздъ его	27	15	—	—	11	18819	12	310	50	19144
Бобровъ	4	—	—	—	9	526	5	42	18	568
Уѣздъ его	42	42	—	—	313	30648	65	714	420	31404
Богучаръ	3	—	—	—	13	722	10	42	26	764
Уѣздъ его	81	34	—	—	78	38975	28	592	187	39601
					Въ томъ числѣ мелочныхъ					
					33	—				
Новохоперскъ	3	—	—	—	45	1005	3	50	51	1055
Уѣздъ его	14	32	—	—	10	16815	1	219	25	17066
Землянкъ	2	—	—	—	10	208	27	27	39	235
Уѣздъ его	44	25	—	—	781	19215	13	287	838	19527

Нижнедвинскъ	1	—	—	—	5	280	3	51	9	331
Уѣздъ его	24	17	—	—	26	16715	39	203	89	16935
Бороговскъ	2	—	—	—	202	894	11	16	215	910
					Въ томъ числѣ мелочныхъ					
					192	886				
Уѣздъ его	27	43	—	—	142	25497	11	371	180	25911
Острогожскъ	9	—	1	—	51	975	138	99	199	1074
Уѣздъ его	71	28	—	—	153	32172	34	442	258	32642
Бирючъ	3	—	—	—	23	453	17	136	43	589
Уѣздъ его	27	47	—	—	191	30912	101	451	319	31410
Валуйки	2	2	—	—	9	1031	2	53	13	1086
Уѣздъ его	16	48	—	—	28	23408	12	517	56	23973
Итого въ городахъ	68	4	4	—	966	11813	722	775	1760	12592
— — — уѣздахъ	459	376	—	—	2938	285913	352	4898	3749	291187
Всего въ губерши	527	380	4	—	3904	297726	1074	5673	5509	303779

НАИМЕНОВАНИЕ ЗДАНИЙ.	Уездный городъ Валуйки.		Уездъ его.		Уездный городъ Богучарь.		Уездъ его.		Уездный городъ Павловскъ.		Уездъ его.		Уездный городъ Бобровъ.		Уездъ его.		Уездный городъ Новохоперскъ.		Уездъ его.		Итого въ городахъ.		Итого въ уездахъ.		Всего въ гу- берніи.		
	Кам.	Дер.	Кам.	Дер.	Кам.	Дер.	Кам.	Дер.	Кам.	Дер.	Кам.	Дер.	Кам.	Дер.	Кам.	Дер.	Кам.	Дер.	Кам.	Дер.	Кам.	Дер.	Кам.	Дер.	Кам.	Дер.	
	I. Жилыхъ домовъ:																										
а) Казенныхъ	2	1	—	—	1	2	1	—	6	1	1	2	2	—	12	28	2	—	—	—	52	11	34	94	86	105	
б) Церковныхъ и монастырскихъ	—	5	9	45	1	3	17	89	—	—	—	—	—	—	17	53	—	—	—	23	25	120	385	145	410		
в) Общественныхъ	—	—	2	32	1	3	—	122	1	—	1	66	—	5	7	111	—	2	1	67	18	33	55	849	73	882	
г) Частныхъ	7	1025	17	23331	10	714	60	38764	14	839	9	18751	7	521	277	30456	43	1003	9	16748	873	11744	2729	284585	3602	296329	
							Въ томъ числѣ меловыхъ 33	—																			
II. Нежилыхъ:																											
1. Магазиновъ для складки товаровъ:																											
а) Казенныхъ	1	2	—	—	2	—	—	—	—	—	—	—	1	1	—	—	—	2	—	—	8	8	1	1	9	9	
б) Общественныхъ	—	—	2	323	1	2	—	201	—	—	2	102	—	2	6	223	—	2	—	96	3	34	29	2384	32	2418	
в) Частныхъ	—	—	—	—	—	—	1	11	—	—	—	57	—	—	10	202	—	—	—	29	31	15	756	44	787		
г) Церковныхъ и монастырскихъ	—	—	—	—	—	—	—	—	—	—	—	—	—	—	—	—	—	—	—	—	—	—	4	—	—	4	
2. Лавокъ:																											
а) Церковныхъ и монастырскихъ	—	—	3	7	2	—	21	6	—	—	10	—	—	—	3	2	—	—	—	54	2	106	94	160	96		
б) Общественныхъ	—	—	—	—	—	—	—	—	—	—	—	—	—	—	1	42	—	—	—	53	2	9	145	62	147		
в) Частныхъ	1	51	7	187	5	40	6	374	16	58	—	151	—	4	39	45	245	2	46	1	28	570	697	192	1514	762	2211
III. Театровъ	—	—	—	—	—	—	—	—	—	—	—	—	—	—	—	—	—	—	—	—	1	1	—	—	1	1	
IV. Полицейскихъ будокъ	—	—	—	—	—	—	—	—	—	—	—	—	—	—	—	—	—	—	—	4	—	—	—	—	4	—	
Итого	11	1084	40	23925	23	764	106	39567	37	898	23	19129	14	568	378	31362	48	1055	11	17034	1688	12588	3290	290811	4978	303399	
							Въ томъ числѣ меловыхъ 33	—																			

Примечаніе: Въ числѣ показанныхъ по этой вѣдомости по гг. Задонску и Корочану жилыхъ домовъ, значатся и дома пригородныхъ слободъ.

ВЪ ИНАДѢ ЧЛЕНЪМЪ КОМПЕТЕНТНАГО УПРАВЛЕНІЯ

Уездъ	Городъ	Селеніи	Домовъ	Зданий	Всего
Воронежскій	Воронежъ	1	1	1	3
Бутовскій	Бутово	1	1	1	3
Городищенскій	Городище	1	1	1	3
Добрушскій	Добрушскіе	1	1	1	3
Левобережскій	Левобережье	1	1	1	3
Литвиновскій	Литвиновскіе	1	1	1	3
Милославскій	Милославскіе	1	1	1	3
Мокшанскій	Мокшанскіе	1	1	1	3
Новоузенскій	Новоузенскіе	1	1	1	3
Острогожскій	Острогожскіе	1	1	1	3
Россошанскій	Россошанскіе	1	1	1	3
Семилукскій	Семилукскіе	1	1	1	3
Харьковскій	Харьковскіе	1	1	1	3
Хотинскій	Хотинскіе	1	1	1	3
Хорошевскій	Хорошевскіе	1	1	1	3
Яковлевскій	Яковлевскіе	1	1	1	3
Всего		12	12	12	36

СТАТИСТИЧЕСКІЯ СВѢДѢНІЯ ПО ВОРОНЕЖСКОЙ ГУБЕРНІИ.
ЧИСЛО ГОРОДОВЪ И СЕЛЕНІЙ.

Въ Воронежской губерніи состоятъ: уездныхъ городовъ, включая и губернский, 12-ть; бывшихъ городовъ 10-ть: Орловъ, Костенскъ, Тавровъ, Калитвянскъ, Усердъ, Урюмь, Верхососенскъ, Ливенскъ, Ольшанскъ и Палатовъ. Мѣстечко 1. Колонія 1. Слободы 236, селъ 441, деревень 530, хуторовъ 806, вѣселковъ 335, всего 2,348 населенныхъ мѣстъ.

ВѢДОМОСТЬ

О ЧИСЛѢ ДОМОВЪ И ДРУГИХЪ ЗДАНІЙ ВЪ ГОРОДАХЪ ВОРОНЕЖСКОЙ ГУБЕРНІИ

за 1870 годъ.

Названіе городовъ.	Казенныхъ домовъ.		Частныхъ домовъ.		Лавокъ и прочихъ заведеній.		Другихъ разныхъ заведеній.	
	КАМ.	ДЕР.	КАМ.	ДЕР.	КАМ.	ДЕР.		
Въ г. Воронежъ	29	4	483	3933	428	126	Церкви: приходскихъ 21, домовыхъ 6, монастырей 3, другихъ христіанскихъ исповѣд. 4, еврейская школа 1. Церквей 2, домовыхъ 2, и монастырей 1. — 2. — 1. — 2.	
— Задонскѣ	2	1	64	941	62	75		
— Землянкѣ	4	3	6	205	27	27		
— Нижнедѣвицкѣ	3	5	2	275	3	51		
— Коротоякѣ	3	3	199	891	11	16		
			Въ томъ числѣ мезоныхъ					
			192	—	—	—		
— Острогожскѣ	11	9	40	966	138	99	— 9 и другихъ христ. испов. 1.	
— Бирючѣ	3	5	20	448	17	136	— 3.	
— Валуйкахъ	2	1	7	1030	2	53	— 4.	
— Богучарѣ	2	5	11	717	10	42	— 3.	
— Павловскѣ	7	1	14	839	16	58	— 4.	
— Бобровѣ	2	5	7	521	5	42	— 4.	
— Новохоперскѣ	2	2	43	1003	3	50	— 3.	
Итого	70	44	896	11,769	722	775	Приходскихъ церквей 59, домовыхъ 8, монастырей 4, другихъ христіанскихъ исповѣд. 4 и еврейск. школы 1.	
			Въ томъ числѣ мезоныхъ					
			192	—	—	—		

ВЪ ТЕЧЕНІИ 1870 ГОДА Вновь
ВЫСТРОЕНО:

Въ г. Воронежѣ	—	—	14	28	16	3
— Задонскѣ	—	—	4	55	13	2
— Землянкѣ	—	—	—	5	1	—
— Нижнедѣвицкѣ	—	—	1	5	1	1
— Коротоякѣ	—	—	2	5	1	8
— Острогожскѣ	—	—	8	24	3	27
— Бирючѣ	—	—	8	6	—	4
— Валуйкахъ	—	—	—	11	4	2
— Павловскѣ	—	—	2	—	—	—
— Бобровѣ	—	—	2	—	3	9
— Новохоперскѣ	—	—	—	8	1	7
— Богучарѣ	—	—	1	3	3	2
Итого	—	—	42	150	47	65

ВѢДОМОСТЬ О СКОТОВОДСТВѢ ВЪ ВОРОНЕЖСКОЙ ГУБЕРНІИ ЗА 1870 ГОДѢ.

НАИМЕНОВАНИЕ УѢЗДОВЪ.	Лошадей	Рогагаго скота,	О В Е Ц Ы.		Свиней.	Козъ.	Всего въ уѣздахъ.
			Простыхъ,	Тонкорунныхъ			
Городъ	2217	945	—	—	483	51	3696
Уѣздъ его	57041	37653	133721	12552	45632	566	287165
Задонскъ	410	425	35	—	175	52	1097
Уѣздъ его	35812	17633	84395	970	26711	1651	167172
Павловскъ	794	920	204	—	181	68	2167
Уѣздъ его	26573	51539	55569	16788	25467	5065	181901
Вобровъ	570	705	58	—	410	18	1761
Уѣздъ его	75139	74300	179677	18236	51700	1776	400828
Богучаръ	202	850	150	—	270	29	1501
Уѣздъ его	89439	125493	181397	64378	47284	5525	513507
Новохоперскъ	1029	1335	204	—	490	252	3300
Уѣздъ его	49957	55645	142949	635	30992	1895	282073
Землянкъ	97	122	32	—	273	2	526
Уѣздъ его	69473	38952	114157	37856	33415	728	294381
Нижнедвинскъ	251	403	—	—	63	15	732
Уѣздъ его	39845	23773	131770	74	25997	2646	224105

Коротоякъ	3668	3468	13351	—	3382	557	24426
Уѣздъ его	40057	33921	112508	—	47120	1343	234949
Острогожскъ	1012	646	72	—	581	41	2352
Уѣздъ его	29605	90105	128732	175400	42246	4740	470828
Бирючь	320	340	640	—	520	35	1855
Уѣздъ его	30625	26690	69746	45780	30005	5096	207942
Валуйки	973	886	817	—	1053	2	3731
Уѣздъ его	30761	51523	85889	54512	28819	1715	253219
Всего въ губерніи	585861	638262	1436073	427181	443269	33868	3564514

Примечаніе: 1) Лучшія конскія заводы находятся въ уѣздахъ: Вобровскомъ—Государственный Хрѣновской, а также частная князя Орлова и гг. Филипова, Молодцова, Свѣрцова, Кирѣевского и князя Аносова; Воронежскомъ: гг. Тулиновъ, Шуршова, Силицына и Богданова; Землянскомъ: гг. Охотниковъ, Шеннича, Плотникова; Богучарскомъ: г. Лисаевича и князя Дулецаго; Валуйскомъ: графа Панина и г. Лангитинскаго; Острогожскомъ: г. Черткова; Бирючьскомъ г. Станевича и Задонскомъ графа Апраксина, во всѣхъ этихъ заводахъ разводятъ рисуную, кровную арабскую породу. 2) Тонкорунное овцеводство особенно развито въ Острогожскомъ уѣздѣ у гг. Черткова, Шеннича, Станевича, Кучиновскаго, Сухановъ, Фирсоныхъ и Харина; въ Бобровскомъ: у графини Лешаевой и Кушелевой—Безбородко; въ Богучарскомъ у гг. Лисаевича и Черткова; въ Валуйскомъ у графа Панина и въ Бирючьскомъ у гг. Шидловскаго, Сивельникова и Черткова.

О СКОТОВОДСТВѢ ПО ВОРОНЕЖСКОЙ ГУБЕРНІИ ЗА 1870 ГОДЪ.

НАИМЕНОВАНИЕ СКОТА.	Губернскій городъ Воронежъ.	Уездъ его.	Уездный городъ Задонскъ.	Уездъ его.	Уездный городъ Землянкъ.	Уездъ его.	Уездный городъ Иваницы.	Уездъ его.	Уездный городъ Корюкскъ.	Уездъ его.	Уездный городъ Острогожскъ.	Уездъ его.	Уездный городъ Бирюкъ.	Уездъ его.	Уездный городъ Валуи.	Уездъ его.	Уездный городъ Богучаръ.	Уездъ его.	Уездный городъ Павловскъ.	Уездъ его.	Уездный городъ Новохоперскъ.	Уездъ его.	Итого въ уездахъ.	Итого въ уездахъ.	Всего въ губерніи.		
Лошадей	2217	57041	410	35812	97	69473	251	39845	3668	40057	1012	29605	320	30625	973	30761	202	89430	794	26573	570	73139	1029	49957	11543	574318	585861
Рогатаго скота	945	37653	425	17633	122	38952	403	23773	3468	33921	646	90105	340	26699	886	51523	850	125493	920	51539	703	74300	1325	55645	11035	627227	638262
Овецъ простыхъ	—	133721	35	84395	32	114157	—	131770	13351	112508	72	128732	640	69746	817	65889	150	181397	204	55569	58	179677	204	142949	15563	1420510	1436073
— Тонкорунныхъ	—	12552	—	970	—	37856	—	74	—	—	—	175400	—	45760	—	54512	—	64378	—	16788	—	18236	—	635	—	427181	427181
Свиней	483	45632	175	26711	273	33415	63	25997	3382	47120	581	42246	520	30005	1053	28819	270	47284	181	25467	410	51700	490	30592	7881	435388	443269
Козъ	51	566	52	1651	2	728	15	2646	557	1343	41	4740	35	5096	2	1715	29	5525	68	5065	18	1776	252	1895	1122	32746	33868
И Т О Г О	3696	287165	1097	167172	526	294581	732	224105	24426	234949	2352	470828	1855	207942	3731	253219	1501	513507	2167	181001	1761	400828	3300	282073	47144	3517370	3564514

О СКОТОВОДСТВЕ ВО ВОРОНЕЖСКОЙ ГУБЕРНИ

№ уезда	Уезд	Всего лошадей	В том числе: в конюшнях	В конюшнях помещиков	В конюшнях дворян	В конюшнях чиновников	В конюшнях купцов	В конюшнях мещан	В конюшнях крестьян	В конюшнях казаков	В конюшнях солдат	В конюшнях казаков	В конюшнях солдат
1	Борисовский	12345	5678	1234	2345	3456	4567	5678	6789	7890	8901	9012	0123
2	Борисовский	12345	5678	1234	2345	3456	4567	5678	6789	7890	8901	9012	0123
3	Борисовский	12345	5678	1234	2345	3456	4567	5678	6789	7890	8901	9012	0123
4	Борисовский	12345	5678	1234	2345	3456	4567	5678	6789	7890	8901	9012	0123
5	Борисовский	12345	5678	1234	2345	3456	4567	5678	6789	7890	8901	9012	0123
6	Борисовский	12345	5678	1234	2345	3456	4567	5678	6789	7890	8901	9012	0123
7	Борисовский	12345	5678	1234	2345	3456	4567	5678	6789	7890	8901	9012	0123
8	Борисовский	12345	5678	1234	2345	3456	4567	5678	6789	7890	8901	9012	0123
9	Борисовский	12345	5678	1234	2345	3456	4567	5678	6789	7890	8901	9012	0123
10	Борисовский	12345	5678	1234	2345	3456	4567	5678	6789	7890	8901	9012	0123

№ уезда	Уезд	Всего лошадей	В том числе: в конюшнях	В конюшнях помещиков	В конюшнях дворян	В конюшнях чиновников	В конюшнях купцов	В конюшнях мещан	В конюшнях крестьян	В конюшнях казаков	В конюшнях солдат	В конюшнях казаков	В конюшнях солдат
1	Борисовский	12345	5678	1234	2345	3456	4567	5678	6789	7890	8901	9012	0123
2	Борисовский	12345	5678	1234	2345	3456	4567	5678	6789	7890	8901	9012	0123
3	Борисовский	12345	5678	1234	2345	3456	4567	5678	6789	7890	8901	9012	0123
4	Борисовский	12345	5678	1234	2345	3456	4567	5678	6789	7890	8901	9012	0123
5	Борисовский	12345	5678	1234	2345	3456	4567	5678	6789	7890	8901	9012	0123
6	Борисовский	12345	5678	1234	2345	3456	4567	5678	6789	7890	8901	9012	0123
7	Борисовский	12345	5678	1234	2345	3456	4567	5678	6789	7890	8901	9012	0123
8	Борисовский	12345	5678	1234	2345	3456	4567	5678	6789	7890	8901	9012	0123
9	Борисовский	12345	5678	1234	2345	3456	4567	5678	6789	7890	8901	9012	0123
10	Борисовский	12345	5678	1234	2345	3456	4567	5678	6789	7890	8901	9012	0123

ВЪДОМОСТЬ

О ФАБРИКАХ И ЗАВОДАХ ВОРОНЕЖСКОЙ ГУБЕРНИ

за 1870 годъ.

Название городов и селений, где находятся фабрики и заводы.	Какия фабрики и заводы и сколько.	На какую сумму выдвигается товару.		Куда сбыть производятся.
		Руб.	К.	
ВЪ Г. ВОРОНЕЖѢ.	Салотопенныхъ 5 (въ бездѣйств. 1)	131052	—	Въ Москву, Харьковъ и другіе города.
	Мыловаренныхъ 1	15250	—	—
	Свѣчносальныхъ 5	36393	—	На мѣстѣ.
	Свѣчновосковыхъ и воскобойныхъ 2	2600	—	—
	Коженныхъ 4 (въ бездѣйств. 3)	147100	—	На мѣстѣ и въ другіе города.
	Шерстемойныхъ 1	182560	—	Въ Москву.
	Маслобойныхъ 1	15250	—	Въ Москву и др. города.
	Колбасныхъ 3 (въ бездѣйств. 1)	27450	—	—
	Табачныхъ 7	162596	—	На мѣстѣ и въ другіе города.
	Винокуренныхъ 1	19567	—	—
	Водочныхъ 8	241942	—	—
	Пивоваренныхъ и медоваренныхъ 2	27467	—	На мѣстѣ.
	Солодовенныхъ 1	6500	—	—

Уксусныхъ 2	10200	—	На мѣстѣ.
Болокольныхъ 2	41025	—	Въ разныя города.
Чугунно-литейныхъ 2 (въ бездѣйств. 1)	4600	—	Тоже и на мѣстѣ.
Кафельныхъ 3 (въ бездѣйств. 1)	2270	—	На мѣстѣ.
Колокольный 1	24000	—	Въ разныя мѣста.
Коженныхъ 3	4500	—	На мѣстѣ и въ г.
Канатныхъ 2	13000	—	(Воронежѣ,
Суконныхъ 1	31500	—	(Въ землю Войска-Доп-
Свекло-сахарный 1	55000	—	(го, Москву, и др. города
Винокуренныхъ 3	1413,000	—	На мѣстѣ и въ землю Войска-Донскаго.
Грахмальныхъ 38	47023	—	Въ г. Москву.

Въ Воронежскомъ уездѣ.

Въ слободѣ Чижевкѣ .
 Въ слободѣ Придачѣ .
 Въ деревнѣ Буровлянкѣ и мѣстечкѣ Борь .
 Въ селѣ Рамони .
 Въ селахъ: Малой-Приваловкѣ, Рамони, Ворономѣ, Глѣбовой; въ деревняхъ: Кръженчугской и Богородицкой и въ слободѣ: Монастырщеской и Троицкой .
 Въ пустошѣ Александровской (михневка тоже) .
 Въ селахъ: Усмани, Бобяиной, Рывани, Рѣнномѣ, Дмитриевскомѣ; деревнѣ Вымерстовой .

Название городов и селений, где находятся фабрики и заводы.	Какия фабрики и заводы и сколько.	На какому счету принадлежат заводы.		Куда сбытъ производятся.
		Руб.	К.	
Въ селлахъ: Усмани и Рыжани	Паточныхъ 6	11380	—	(На мѣстѣ.
Въ пустошѣ Александровской	Писче-бумажная 1	5200	—	(
Въ поселкахъ: Запрудскомъ, Кондрашинѣ, Мосальскомъ, Бирюченскомъ, Данюковскомъ; въ селлахъ: Боевъ, Браасномъ-Логу, Рогачевѣ, Роядственной Хавѣ, Рыжани, Нижней-Хавѣ, Хотуховкѣ, Хрубиновомъ, Верхневскомъ, Дмитревскомъ и Михайловскомъ	Маслобойныхъ 45	28885	—	На мѣстѣ и въ близне города.
Въ слободахъ: Придачѣ, Троицкой, Чижевкѣ и селѣ Шиловѣ	Киричныхъ 24	18360	—	Тоже.
При слободѣ Троицкой	Чугунно-литейный 1	36600	—	(Въ г. Воронежѣ и
При деревнѣ Орловѣ	Фосфорно-спичная 1	2480	—	(другие мѣста.

ВЪ Г. ЗАДОНСКѢ.

Сало-топечныхъ 1 въ безд.
Мыло-варенныхъ 2 то же.
Свѣчно-сальный 1 то же.
Шиво варенный 1 уничтож.
Черепичныхъ 5
Киричныхъ 4.

2710 —
2610 —

(На мѣстѣ.

Въ Здонскомъ уездѣ.

Въ слободѣ Брутогорской
Въ с. Боринскихъ Заводахъ,
въ Троицкомъ (Стебаево тожѣ) и
Косарахъ

Суконная 1 въ бездѣйствіи

Въ селлахъ: Рѣвнѣ, Архангельскомъ (Борки тожѣ), Немерезѣ, Кисловѣ, Коль-Колодезѣ, Подгорномъ, Манинѣ и Ольшанцѣ, Архангельскихъ Боргахъ и Гилушѣ

Сахарныхъ 3
(въ бездѣйствіи 1).

95000 —

Въ Москву и на мѣстѣ.

Вино-куренныхъ 11
(изъ которыхъ 1 уничтоженъ, а 1 въ бездѣйствіи).

1524816

На мѣстѣ и въ разные города.

Въ селлахъ: Нижнемъ-Студенцѣ, Пружиннахъ и Верхнемъ-Студенцѣ, Киричныхъ 6.

Киричныхъ 6.

1260 —

На мѣстѣ.

Название городов и селений, где находятся фабрики и заводы.	Канки фабрики и заводы и сколько.	На какую стому выд- является то- вару.		Куда сбытъ про- изводится.
		Руб.	К.	
ВЪ Г. ЗЕМЛЯНСКЪ.				
<i>Въ Землянскомъ уезде.</i>				
Въ деревнѣ Писаревкѣ	Ни заводовъ, ни фабрикъ нѣтъ			
Въ селахъ: Семидубровномъ Фе- тисовкѣ, Пушкарской, Емельяно- вомъ, Вознесенскомъ и селѣ Высоч- киномъ	Свекло-сахарный 1	54765	—	Въ Москву и другіе города.
Въ селѣхъ Красной Долинѣ и деревнѣ Федоровкѣ	Вино-куренныхъ 7 (въ бездѣйств. 3).	379792	—	(На мѣстѣ, а также въ города: Москву, Воронежъ и другіе.
Въ селахъ: Никольскомъ, Жер- новомъ, Вознесенскомъ, Архангель- скомъ, Успенскомъ, Колабенскомъ,	Пиво-варенныхъ 2 (въ бездѣйств. 1).	2000	—	

Голосновкѣ, Дмитришевкѣ, Кастор- номъ, Фощевомъ, Орѣховѣ, Го- раиновѣ, Пожежкѣ, Фоминой Пе- точевкѣ, Скляевѣ, Вознесенскомъ, Большой-Верейкѣ, Нижней Колы- белкѣ, Малыновой-Полянѣ, Камен- кѣ, Нижнемъ Ломовцѣ, Сидиномъ, Верейкахъ Новосильскомъ и въ сель- цахъ Красной-Долинѣ и Долгомъ.	Масло-бойныхъ 59 (въ бездѣйств. 1).	14137	—	На мѣстѣ, а также
Въ селахъ: Фоминой-Петочевкѣ и Большой-Верейкѣ	Канатныхъ 2	270	—	въ города: Воронежъ,
Въ слободѣ Пушкарской	Божественный 1 въ безд.	—	—	Елецъ и другіе.
Въ селахъ: Касторномъ, Николь- скомъ, Вознесенскомъ, Калабинномъ, Голосновкѣ, Дмитришевкѣ, Лебяжь- емъ и селѣхъ Красной-Долинѣ	Кирпичныхъ 65 (въ бездѣйств. 2).	11448	—	
ВЪ Г. НИЖНЕДЕВЬИЦѢ.	Сало-точенныхъ 2	4545	—	Въ г. Воронежъ и Старый-Осколь.
	Кирпичный 1	1050	—	На мѣстѣ.

Название городовъ и селеній гдѣ находятся фабрики и заводы.	Какия фабрики и заводы и сколько.	На какоу суду выдѣ- ливается то- вару.		Куда сбытъ про- изводится.
		Руб.	К.	
<i>Въ Нижегородской губ.</i>				
При селахъ: Бекетовъ, Городи- щѣ, Мълово, Богородицкомъ, въ селяхъ Россосахъ и деревнѣ Ни- кандровѣ	Вино-куренныхъ 4	123355		На мѣстѣ и Курской губерніи.
Въ Везнагоми и деревнѣ Бо- ровой Почудани	Масло-бойныхъ 4	1370		(Въ г. Воронежѣ.
Въ селѣ Россосахъ	Сало топенныхъ 2	160		(
Въ селцахъ Никольскихъ выселкахъ, въ селцахъ Брображенскомъ, Рос- сосахъ и селѣ Туровѣ	Кирпичныхъ 9	3023		На мѣстѣ.
ВЪ Г. КОРОГОЖѢ.				
	Сало-топленный 1	450		Въ г. Острогожскѣ.
	Масло бойныхъ 6	8120		Туда-же и въ Воронежѣ
	Кирпичныхъ 3	2440		(
	Коженыхъ 1	10000		На мѣстѣ.

Название городовъ и селеній гдѣ находятся фабрики и заводы.	Какия фабрики и заводы и сколько.	На какоу суду выдѣ- ливается то- вару.		Куда сбытъ про- изводится.
		Руб.	К.	
<i>въ Коротояжскомъ уездѣ.</i>				
Въ селяхъ Старой-Безгинкѣ и Сасовѣ	Вино-куренныхъ 2	379000		Въ г.: Воронежѣ, Острогожскѣ и Ростовѣ на Дону.
При деревнѣ Болдыревкѣ, хуто- рѣ Александровскомъ и слободѣ Безгинкѣ	Картофельно-паточныхъ 2	2450		Въ Острогожскѣ.
Въ слободѣ Старой-Безгинкѣ, въ с. Быковѣ, Богословскомъ и Усть- Муровлянскомъ	Поташныхъ 11	440		Въ Воронежѣ и Ста- рый-Осколь.
Въ селцахъ: Тресорукоевъ, Нижне- Марьинской, Лъбой Россопи, Ка- нанищѣ, Троицкомъ, Дъвищѣ, Ста- рой Безгинкѣ, Завершь, Рельскаѣ, Осадцевомъ, Скорницкомъ, Быковѣ, Хмълевомъ, Ураковѣ, Прудкахъ, Головѣ, Дуровѣ, Красномъ, За- ломномъ, Камызинѣ, Тростянкѣ, Терноушкѣ, Боровомъ и Зубков- скомъ	Масло-бойныхъ 62	11640		Въ г.: Воронежѣ, О- строгожскѣ, Боровѣ, Ко- рогожскѣ и у. Коротояж.

Название городов и селений, где находятся фабрики и заводы.	Какая фабрика и заводы и сколько.	На какую сумму выд- ляется по- вару.		Куда сбытъ про- изводится.
		Руб.	К.	
Въ сл. Рельевкѣ Въ хуторѣ Александровскомъ, с. Быковѣ и сл. Колобиной ВЪ Г. ОСТРОГОЖСКѢ.	Кожевенный 1	110	—	На мѣстѣ
	Кирпичныхъ 7	1890	—	тоже
	Садо топенный 1	15480	—	Въ г. Воронежѣ.
	Мыло-варенныхъ 6	94300	—	(Въ гт.: Острогожскѣ,
	(въ бездѣйств. 2)			
	Свѣчно-сальныхъ 4	10900	—	
	(въ бездѣйств. 1)			
	Свѣчно-восковыхъ 1	6000	—	(Корогояскѣ, Бирючьѣ
	Медо-спускательный и вос- кобойный 1	3237	—	
	Масло-бойныхъ 4 въ безд.			
	Водочныхъ 3	38279	—	
	Кочабысныхъ 1	7050	—	
	Крахмальныхъ 1 въ безд.			
	Струнныхъ 1 въ бездѣйств.			Цалковскѣ.
	Табачныхъ 3	268377	—	По Ворон. губ. и по землѣ Войска-Донскаго
	Кирпичныхъ 1	750	—	На мѣстѣ.

Въ Острогожскомъ уездѣ.

Въ слободахъ: Ивановкѣ, Моро- зовкѣ, Карабутѣ, Семейкахъ, Ко- стомаровой, Маркахъ, Новой-Мель- ницѣ, Новой Сотнѣ, Тросянкѣ, Пе- сахъ, Писаревкѣ, Гончаровкѣ, Но- вой Калитвѣ и хуторѣ Лѣномъ	Вино-куренныхъ 20 (въ бездѣйств. 5)	835655	—	По гт.: Воронеж. губ., а также въ Таганрогъ и Ростовѣ.
Въ слоб. Лушниковѣ и Новой Сотнѣ	Свѣчно-восковыхъ 2	72475	—	На мѣстѣ и близкай- шихъ городахъ Въ г. Москву
Въ слободахъ Ольховаткѣ	Песочно-сахарный 1	100000	—	
Въ слоб. Сагунахъ, Костомаровой и хуторѣ Новой Мельницѣ	Садо-топенныхъ 3	36400	—	Въ г. Воронежѣ.
Въ сл. Больше-Фощеватой	Сукно-нальный 1 въ безд.	—	—	
Въ сл. Цапковой, Новой-Калитвѣ, Ровенкахъ, Бѣдогорьѣ, Цоловкѣ, Новой Сотнѣ, Лушниковѣ и хуто- рѣ Кирпичкахъ	Кожевенныхъ 26	7610	—	По Ворон. губерни.

Названіе городовъ и селеній, гдѣ находятся фабрики и заводы.	Какия фабрики и заводы и сколько.	На какую сумму выдѣ- ливается то- вару.		Куда сбытъ про- изводится.
		Руб.	К.	
Въ сл. Новой-Сотнѣ	Овчинныхъ 5 Пиво-варенный и медо-ва- ренный 1 въ бездѣйствіи. Солодовенный 1 Медо-спускательный и во сбойный 1 Водочный 1 Чугунно-литейный 1 въ без. Ганусовыхъ 2 Синько-кальберый 1 безд. Известковыхъ 4	350 — 6000 15681 6750 — 4070 1090	— — — — — — — —	На мѣстѣ. На мѣстѣ. Тоже и близіе города По Острогажскъ, уѣзду Въ С.-Петер. и Москву. На мѣстѣ. Въ г. Москву.
Въ Колоніи Рыбендорфъ. Въ слоб. Новой-Сотнѣ и Луши- ковкѣ	Поташныхъ 5 (въ бездѣйств. 3). Палатныхъ 7	170 5160	— —	Въ г. Острогажскъ и Ростовъ на Дону.
Въ хут. Бувишиѣ	Крахмальныхъ 2 въ безд. Горшечныхъ 1	— 14	— —	На мѣстѣ.

Въ сл. болохахъ: Ольховаткѣ, Ка-
рашинкѣ, Юрасовкѣ, Андреевкѣ,
Новой-Сотнѣ, Лушиковкѣ, Пескахъ,
Гидлой Старой, Калитвѣ, Терновкѣ,
Андарѣ, Лозной, Нагольной, Ржев-
кѣ, Ровенькахъ, Климменковой, Цап-
ковой, Ивановкѣ, Дерезоваткѣ, По-
вой-Калитвѣ, Краничной, Нижней
Серебрянкѣ, Березовой, Большой-Фо-
щеватой, Костомаровой, Колодез-
ной, Сагунахъ, Гончаровкѣ, Бело-
горьѣ, Верхнемъ Карабутѣ, Сер-
гѣевкѣ Поповкѣ, Подгорномъ, Трех-
ствѣнахъ, Кадептовой, Караяшин-
кѣ, Росселѣ, Семейкахъ, Алексан-
дровкѣ, Екатериновкѣ, Шапошни-
ковой, Харьковской, Николаевкѣ,
Марьевкѣ, Лизиновкѣ; въ хуторахъ:
Александровскомъ, Песчаномъ, Ко-
ловратѣ, Острыхъ-Могилахъ, Беге-
ровкѣ, Ослугахъ, Оздобинскѣ, Шев-
реальномъ, Юдномъ, Березнягахъ,
Морозовомъ, Сиротиннѣ, Камышло-

Названіе городовъ и селеній, гдѣ находятся фабрики и заводы.	Какая фабрика и заводы и сколько.	На какую сумму выданы кредиты г-мъ.		Куда сбытъ производится.
		Руб.	К.	
в томъ, Комаровомъ, Гирлахъ, Ново-Постояломъ, Марченковъ, Барваровъ, Андрияновъ, Ново-Согницкомъ, Саприя, Скорорыбъ, Исиновскомъ, Назаренковомъ, Гвоздевомъ, Кутешовъ, Постояломъ, Грузскомъ, Курешномъ, Ивановъ, (Самойленковъ, Грушевъ, въ Колоніи Рыбендорфъ и сельцъ Никольскомъ	Масло-бойныхъ 210 . (въ безд. 154 Киричныхъ 43 .	9118 — 21419 —	(((На мѣстѣ: (
ВЪ Г. ВИРЮЧЪ.	Сало-топечныхъ 3 . (въ бездѣств. 1). (въ сало-бойныхъ 2 . Масло-бойныхъ 3 . Водочныхъ 1 . Известковыхъ 1 .	1300 — 1580 — 7700 — 8245 — 240 —	((((((Въ г. Виричъ и уѣздъ его). На мѣстѣ ит. Харьковъ. (На мѣстѣ, въ г. Ви-

Въ Виричскомъ уѣздѣ.	Киричныхъ 2 . Овчинныхъ 1 . Кожевняныхъ 1 .	200 — 750 — 600 —	(((((рючъ и уѣздъ его. (
Въ слоб. Новинской, Уточкѣ, Виричской, Ливенкѣ, Троицкой, въ сельцѣ Никольскомъ, въ Бокеевской Пустошѣ и хут. Евсеевскомъ	Вино-курныхъ 11 . (въ бездѣств. 4). Пиво-варенный 1 въ безд. Водочный 1 . Киричныхъ 54 . (въ бездѣств. 22).	785712 — — 7000 — 2022 — 18465 — 210 —	(((((На мѣстѣ и въ Войско- Донское. На мѣстѣ. Тоже. Тоже. Тоже.
Въ сл. Ливенкѣ	Овчинныхъ 35 .	18000 —	((Въ г. Ростовѣ на Дону
Въ сл. Виричской	Поташныхъ 4 .	11677 —	((Харьковъ и на мѣстѣ.
Въ сл. Алексѣевкѣ и Волоконовкѣ	Мыло-варенный 1 . Кожевняныхъ 17 .	— —	(((
Въ сл. Засосенской и Волоконовкѣ	Молоко-варенный 1 .	—	((
Въ сл. Засосенской и Верхне-Шокровскомъ	Кожевняныхъ 17 .	—	((

Название городов и селеній, гдѣ находятся фабрики и заводы.	Какія фабрики и заводы и сколько.	На какую сумму выдѣ- ляется то- вару.		Буде сбытъ про- изводится.
		Руб.	К.	
Въ слободахъ и хуторахъ: Але- ксѣевъ, Николаевъ, Дмитріевъ, Новинкой, Матрено-Гесвой, Ива- шенковой, Копанной, Шелякиной, Колтуновъ, Рененкъ, Глуховъ, Кириченковъ, Немнущемъ, Крав- цовъ, Копанцъ, Тютюниговъ, Бе- рестовомъ, Бѣлозоровомъ, Ковале- въ, Кривой-Березъ, Колесниковомъ, Чесночномъ, Бирючковской, Засо- сенской, Дубовской Ковалевъ, Кот- ляровъ, Гнилушъ, Ливенкъ, Троиц- кой, Николаевъ, Палаговъ, Высо- комъ Плужниковъ, Валуъ, Герещ- ковъ, Злыдневъ, Никольскомъ, Во- доконовъ, Ыслоу, Красенькой, Верхососенской, Покровскомъ, Па- затовъ, Тимононой, Романовъ, Гре-				

дякинъ, Новорождественской и Та- таринъ	Масло-бойныхъ 94 (39 въ бездѣйств.)	44193	Въ г.: Воронежъ, Мо- скву, Харьковъ, Ро- стовъ, Полт. и на мѣстѣ.
Въ сл. Алексѣевъ, Засосенской, Волоконовъ, Ливенъ и въ хуторѣ Пожидаевскомъ	Сало-топечныхъ 6 (2 въ бездѣйств.)	12700	Въ г. Воронежъ и по Бирюченскому уѣзду.
ВЪ Г. ВАЛУЙКАХЪ.	Сало-топечныхъ 1 въ безд. Масло бойныхъ 2 (1 въ бездѣйств.)	—	На мѣстѣ и въ г.:
	Свѣчно-сальныхъ 3 (1 въ бездѣйств.)	1600	
	Медо-спускательныхъ 2	550	
	Шерсто-моиныхъ 1	21000	
	Кирпичныхъ 4	210	
	Вино-куренный 1 въ безд.	—	Харьковъ и Полтаву.
Въ сл. Уразовой.	Сало-топечныхъ 6 Медо-спускательный 1 Свѣчно-сальныхъ 3	89800 15000 850	Въ Харьковъ и Вѣлгор. Въ Таганрогъ и Ростовъ На мѣстѣ.

Въ Валуйскомъ уѣздѣ.

Название городов и уездов где находятся фабрики и заводы.	Какия фабрики и заводы и сколько.	На какую сумму выд- ляется го- вару.	Куда, сбытъ, про- изводится.
		Руб.	К.
Въ слободахъ: Уразовой, Погром- цефъ, Никитовскъ и селѣ Троицкомъ.	Кажевенныхъ 111	1691	На ближнихъ армар- кахъ.
Въ слободахъ Никитовскъ и Ва- луйчскъ.	Поташныхъ 3 въ безд.	—	—
Въ слободахъ: Уразовой, Троиц- кой, Борисовскъ, Никитовскъ, Пан- чинофъ, Ареховой, Казацкой, Валу- йчскъ, Николаевскъ, въ хуторахъ: Киселевскъ, Долгомъ, Волчьемъ, Куль- киномъ, Дроновскъ, Балиновскъ, Пе- скахъ, въ дер. Ветчинной Кочки- ной и Хохловъ	Масло-бойныхъ 153 (46 въ бездѣйств.).	21384	На местныхъ армар- кахъ и въ Харьковъ.
Въ слободахъ: Уразовой, Коно- пляновскъ, Киселевскъ, Коноваловъ, Никитовскъ и Валуичинскъ	Кириличныхъ 20 (3 въ бездѣйств.).	1681	На мѣстѣ.

ВЪ Г. БОГУЧАГѢ.

Сало-топечныхъ 2	12000	Въ гг.: Воронежъ и Острогожскъ.
Кожевенныхъ 2	1500	—
Масло-бойныхъ 1	350	На мѣстѣ.
Вино-куречныхъ 1	52799	(На мѣстѣ и въ землѣ Войска-Донскаго.
Водочный 1	930	—
Киричныхъ 2	165	На мѣстѣ.
Сало-топечныхъ 6 (1 уничтоженъ).	10275	—
Кожевенныхъ 35	13946	Въ уѣздахъ: Павлов- скомъ, Бобровскомъ и Богучарскомъ.
Вино-куречныхъ 2 въ безд.	—	—

Въ Богучарскомъ уездѣ:

Въ сл. Расковой Галачъ, Новой-
Мяловаткѣ и хут. Каменномъ
Въ слоб.: Константиновскъ, Талахъ,
Смаглевскъ, Новой-Бѣлой, Зали-
манъ, Лысой-Горѣ, Грушевой, Ка-
лачъ, Воробьевскъ, Писаревскъ, Дья-
ченковой, Подгорной и Маниной
Въ слоб. Михайловскъ и Ново-
Троицкой
Въ слоб.: Талахъ, Новой-Бѣлой, Ми-
хайловскъ, Константиновскъ, Дьячен-
ковъ, Калачъ, Лысой-Горѣ, Во-

Название городов и селеній, гдѣ находятся фабрики и заводы.	Какия фабрики и заводы и сколько.	На какую сумму производится товару.		Гдѣ сбытъ производится.
		Руб.	К.	
Робьевскѣ, Подгорной, Новой-Тудучевской, Манной, Хрепцатной, Руднѣ, Никольской, Ясеновскѣ, Мужичей, Попасной, Новой-Меловаткѣ и хут.: Перещенномъ, Волоконовскомъ и Блужбовкѣ	Масло-бойныхъ 33	4090	—	На мѣстѣ и въ близлежащихъ селеніяхъ.
Въ слоб.: Талахъ, Михайловкѣ, Константиновкѣ, Шуриновкѣ, Мужичей, Руднѣ, Гордеевковой, Казлачѣ, Новой-Мѣловаткѣ, Кулиничѣ, и хут.: Алексѣевкѣ, Студенкѣ и Новоселовкѣ	Кирпичныхъ 17	18506	—	Тожѣ.
ВЪ Г. ПАВЛОВСКѢ,	Сало-топленныхъ 3	22800	—	(На мѣстѣ и въ города.)
	Коженыхъ 1 въ безд.	—	—	
	Свѣчно-сальныхъ 1	5000	—	
	Свѣчно-восковыхъ 1	75000	—	
	Мыло-варенныхъ 3	64200	—	(Воронежъ, Бобровъ и

Масло-бойныхъ 4 въ безд.	—	—	
Пиво-варенныхъ 1	1650	—	
Кирпичныхъ 9.	5560	—	(Ростовъ на Дону.
Сало-топленныхъ 10	66720	—	
Свѣчно-сальныхъ 1	50	—	
Коженыхъ 21	7085	—	На мѣстѣ.
Свѣкло-сахарныхъ 2	582458	—	
Масло-бойныхъ 20	1148	—	
Вино-куренныхъ 4 (1 въ бездѣйств.)	78151	—	(Въ городахъ: Воронежъ, Бобровъ, Ро-

Въ Павловскомъ уездѣ.

Въ слоб.: Воронцовкѣ, въ с. Шестаковѣ, Ливенкѣ, слоб. Александровкѣ, въ селлахъ: Гнилушѣ, Мамоновѣ и въ хут. Гаврильскомѣ

Въ слоб.: Воронцовкѣ, Лосевой, Михайловкѣ въ сел.: Николаевѣ и Мамоновѣ

Въ с. Ливенкѣ и Петровкѣ

Въ сл.: Буйловкѣ, Казинкѣ, Николаевкѣ, Шестаковѣ, Лосевѣ, Петровкѣ, Нижнемъ-Мамонѣ, Журавлѣ, Гнилушѣ и Александровкѣ Донской

Въ с.: Ливенкѣ, Петровкѣ и Михайловкѣ

Въ сл.: Воронцовкѣ, Александровкѣ, Буйловкѣ, Казинкѣ, селѣ Берх-

Название городов и селений, где находятся фабрики и заводы.	Какия фабрики и заводы и сколько.	На какую сумму выдвигается товару.		Куда сбыть производить.
		Руб.	К.	
Исень-Мамонъ, Журавекъ, въ хуторъ Гаврильскомъ, въ сл. Петровкѣ	Кирпичныхъ 14	8732	—	Стовъ на Дону и на мѣсть.
Въ сл. Воронцовкѣ, селѣ Ливенкѣ и Пузевѣ.	Гончарныхъ 42	4572	—	На мѣсть и въ городъ.
ВЪ Г. ВОБРОВѢ.	Садо-топяныхъ 3 (1 въ бездѣйств.)	36494	—	На мѣсть и въ городъ.
	Кожевенныхъ 2	1850	—	На мѣсть и въ городъ.
	Масло бойныхъ 2 въ бездѣйств.	2184	—	На мѣсть и въ городъ.
	Шивоваренный 1	6060	—	На мѣсть и въ городъ.
	Кирпичныхъ 3	—	—	На мѣсть и въ городъ.

Въ Боброевскомъ уѣздѣ.

Въ с.: Бужномъ, Новой-Покровкѣ, Корщевкѣ, Берхо-Тойдѣ, Щучьемъ, Мартынкѣ, Березовкѣ, Боршневѣ, Песковаткѣ, Новомъ-Курлакѣ, Матренкѣ, Ровенькѣ, Старой-Чиглѣ, Бутурлиновкѣ, Козловкѣ, Садовомъ,

Кодыныхъ и Малыхъ Ясырцахъ, Еригдѣ, Хрыновомъ, Поселкѣ, Чернавскомъ, Никольскомъ, Желанномъ, Степановскомъ, близъ г. Боброва въ пригородной слободѣ Азовкѣ и въ хут. Алексѣевскомъ .

Въ с. Корщевѣ близъ г. Боброва, въ лѣсныхъ дачахъ купца Петрова.

Въ с. Садовомъ .

Въ селахъ: Щучьемъ, Садовомъ, Верхо-Тойдѣ, Матренкѣ, Гинлушѣ, Николаевкѣ, Нижнемъ - Икорцѣ, Верхнемъ-Икорцѣ, Корщевѣ, Новой-Чиглѣ, Старой-Чиглѣ, Верхо-Гиншанкѣ, Козловкѣ, Новомъ-Курлакѣ, Березовкѣ, Никольскомъ, въ слоб.: Масловкѣ, Бутурлиновкѣ и пригородной слободѣ Азовкѣ .

Въ селахъ: Аннѣ, Щучьемъ, Славенкѣ, близъ г. Боброва, Козловкѣ, Новой-Чиглѣ, Старой-Чиглѣ,

Маслобойныхъ 40 (2 въ бездѣйств.)	14538	—	На мѣсть.
Поташныхъ 4 въ бездѣйств.	—	—	—
Свекло-сахарный 1	79480	—	Въ города: Воронежъ и Москву.
Кирпичныхъ 51 (10 въ бездѣйств.)	16125	—	На мѣсть.

Названіе городовъ и селеній, гдѣ находятся фабрики и заводы.	Какія фабрики и заводы и сколько.	На какую сумму выдѣ- ляется го- вару.		Куда сбытъ про- изводится.
		Руб.	К.	
слоб. Бугурлиновкѣ и близъ сельца Петровскаго	Сало-топечныхъ 10 (2 въ бездѣйств.)	32882	—	На мѣстѣ и въ гл.
Въ селахъ: Щучьемъ, Новой- Чиглѣ, Верхней-Тишанкѣ и слоб. Бугурлиновкѣ.	Кожевенныхъ 18	85788	—	
Близъ г. Боброва	Мыло-варенный 1	4000	—	Москву, Воронежъ, Ро-
Въ селахъ: Новой-Покровкѣ, Мар- тынѣ, Верхнемъ, Среднемъ и Ниж- немъ-Игорцахъ, Чесменкѣ, Шилев- кѣ, Нащекинкѣ, въ пригородной г. Боброва слоб. Азовкѣ, въ с. Бе- резовкѣ, Песковаткѣ, въ слоб. Бу- гурлиновкѣ	Овчинныхъ 22	7236	—	ствоѣ на Дону и другіе.
Въ сл. Бугурлиновкѣ.	Клѣсовыхъ 2	6620	—	
Въ селахъ: Аннѣ, Коршевѣ, сл. Бугурлиновкѣ, Новомъ - Курлакѣ, Старомъ - Курлакѣ, Новой - Чиглѣ, Старой-Тойлѣ, хут. Станкевичъ, се-				

лахъ: Щучьемъ, Садовомъ, Щучен- скихъ-Пескахъ, Ергилѣ, Боршевѣ, Малыхъ-Асырахъ, Матренѣ	Вино-куренныхъ 6	545290	—	Тожѣ,
ВЪ Г. НОВОХОПЕРСКѢ.	Водочныхъ 2	66146	—	(На мѣстѣ, въ Москву
	Сало-топечныхъ 1	26000	—	(
	Кирпичныхъ 18	3820	—	(и другіе города.
	Пиво-варенныхъ 1 въ безд.	—	—	
<i>Въ Новохоперскомъ уездѣ.</i>				
При селахъ: Красномъ, Тюменев- кѣ, Алферовкѣ, Кутвахъ, Нижнемъ- Карацанѣ, Никандровкѣ, Калмыкѣ и хуторѣ Александровкѣ	Вино-куренныхъ 10	2,084,081	—	Въ землѣ Войска-Донскаго, въ Саратовскую губ., въ го- рода Воронежской губерніи и Ростовѣ на Дону.
Въ селахъ: Пескахъ, Третьякахъ и Троицкомъ	Сало-топечныхъ 9	26118	—	На мѣстѣ и на базарахъ, существующихъ въ близъ-
Въ с. Пескахъ, Третьякахъ, сл.: Красной, Алферовкѣ, Пыховкѣ и Маурукъ	Масло-бойныхъ 24	9047	—	кихъ селеніяхъ.
Въ пескахъ Маурукѣ и Поворинѣ.	Кожевенныхъ 4	1200	—	(
При селахъ: Пескахъ, Маурукѣ Тюменевкѣ и Алферовкѣ	Кирпичныхъ 21	7655	—	(На мѣстѣ.

№	Название ярмарокъ.	Гдѣ и когда бывають ярмарки.	На какую сумму привезено товаровъ	На какую сумму продано.	
1	Никольская	<i>Въ уездѣ Воронежъ.</i> 9-го Мая Въ 10-ю Пятницу по пасхѣ. 15-го Августа. 29-го Августа.	10930	10315	
	Десятая		8538	8420	
	Успенская		10400	9830	
	Предтеченская		11680	10960	
		Итого	41548	39525	
		<i>Въ уездѣ ево.</i>			
	Вознесенская	Въ с. Орловѣ въ день Вознесенія.	230000	76000	
	Одигитчатая	Въ с. Семилукахъ, на 11 недѣлю по Пасхѣ	120000	31000	
	Спасо-Преображенская	При Толшевской пустошѣ, 6-го Августа	100000	30000	
	Богословская	Въ с. Верхней Хавѣ, 26-го Сентября.	135000	20400	
10	Предтеченская	Въ Гремяченской вол. 24-го Юня	По вновь собран- нымъ свѣдѣніямъ ярмарки эти ока- зались торжками.		
	Ильинская	— 20-го Юля			
	Покровская	— 1-го Октября			
	Василия Рсликаго	— 1-го Января			

Троицкая	Въ с. Хрюновскихъ высидахъ, въ Троицкѣ въ день	7000	1300
		592000	158700
		Итого	
Владимірская Тоже Тоже	<i>Въ гор. Задонскѣ.</i> 21-го Мая 23-го Юня 26-го Августа	12425	6350
		20100	10850
		10200	3500
		Итого	42725
Успенская Грещенская Казанская Никитская Владимірская Тоже Вознесенская Ильинская Введенская	<i>Въ уездѣ ево.</i> Въ с. Патриаршемъ 15 Августа Тамъ же 6 Января Въ с. Боренскихъ заводахъ 8 Юля Въ с. Ржавцѣ 15 Сентября Въ с. Барачунѣ 23-го Юня Тамъ же 26-го Августа Въ с. Хлѣвномъ, въ Маѣ мѣсяцѣ Въ с. Старомъ Дубономъ 20-го Юня Въ с. Елецкой Лазовкѣ 21-го Января	970	520
		830	430
		11820	6820
		6920	4320
		5083	2120
		7521	3972
		5978	2309
		5968	3122
		2118	1000
		Итого	47208

№	Имя армянокъ.	Гдѣ и когда бываютъ армяры.	На какую сумму привезено товаровъ.	На какую сумму привезено товаровъ.
	Струтинская	2-го Февраля	привоза не было.	не было.
	Тихвинская	26-го Юня	700	300
	Богословская	26-го Сентября	привоза не было.	не было.
		Итого	700	300
		<i>Въ уездѣ св.</i>		
30	Евдокіевская	Въ с. Касторномъ 1-го Марта	8000	3500
	Георгиевская	Въ с. Орѣховъ 23-го Апрѣля	66176	37980
	Тоже	Въ с. Грайворонкѣ 23-го Апрѣля	16000	7000
	Никольская	Въ с. Никольскомъ 9-го Мая	800	500
	Преображенская	Тамъ же, 6-го Августа	700	350
	Покровская	Тамъ же, 6-го Декабря	1000	850
	Успенская	Въ с. Жерновцѣ 1-го Октября	900	300
	Аюсовская	Въ с. Касторномъ 15 Августа	47000	12000
	Вознесенская	Въ с. Нижней Грайворонкѣ	14000	8000
		Въ с. Вознесенскомъ, въ день Вознесения	1500	600

40	Троицкая	Въ с. Висломѣ въ день Св. Троицы	34624	8040
	Рождество-Богородицкая	Въ с. Нижней-Грайворонкѣ 8 Сентября	32624	7000
	Казанская	Въ с. Большой Полянѣ 8-го Юля	35035	9875
	Петровская	Въ с. Фоминкѣ 29-го Юня	42000	4200
	Ахтырская	Въ с. Балабицѣ 2-го Юля	2000	480
	Троицкая	Въ с. Выконѣ въ день Св. Троицы	1000	760
	Митрофановская	Тамъ же 23 Ноября	2500	1100
	Никольская	Въ с. Касторномъ 9-го Мая	7000	2500
	Дмитриевская	Въ с. Ломовцѣ 21-го Сентября	24500	4800
	Тихвинская	Въ с. Богатыревѣ 26-го Юня	600	400
	Никольская	Въ сл. Пушкарской 9-го Мая	700	310
50	Троицкая	Въ с. Нижней Велугѣ въ день Троицы	350	175
	Митрофановская	Въ с. Мѣловаткѣ 4-го Юня	3057	2017
	Тихоновская	Въ слободѣ Пушкарской	480	160
	Петровская	Въ с. Новосельскомъ 29-го Юня	5000	3000
	Покровская	Тамъ же 1-го Октября	6650	2000
	Тоже	Въ с. Малой Вереикѣ 1-го Октября	привоза товаровъ не было.	не было.
	Возвиженская	Въ с. Орѣховѣ 14-го Сентября	1260	450
	Ильинская	Въ с. Долгушѣ 20 Юля	54300	10700
	9 Пятницкая	Въ с. Лебазьемъ озерѣ въ 9-ю пятницу по Пасхѣ	230	150
		Итого	409986	129197

№	Имя армарокъ.	Гдѣ и когда бывають армарки.	На какую сумму приписано товаровъ.	На какую сумму приписано товаровъ.
60	Алексѣевская	14-го Марта	7829	5103
	Вознесенская	Въ день Вознесения	3458	1695
	Тихвинская	26-го Іюня	897	506
	Покровская	1-го Октября	479	235
	Михайловская	8-го Ноября	317	118
		Итого	12980	7657
		<i>Въ уездѣ ея.</i>		
	Петропавловская	Въ с. Синихъ Липагахъ 29 Іюня	5000	2000
	Тоже	Въ с. Бекетовъ 29 Іюня	1280	950
	Владимирская	Тамъ же въ день входа въ Іерусалимъ	7350	3480
Никольская	Въ с. Дмитріевскомъ 23-го Іюля	15000	6000	
	Въ с. Знаменскомъ, 9-го Мая	25000	10000	
	Итого	53630	22430	

№	Имя армарокъ.	Гдѣ и когда бывають армарки.	На какую сумму приписано товаровъ.	На какую сумму приписано товаровъ.
70	Вознесенская	Въ день Вознесения	2370	1000
	Каванская	8-го Іюля	25180	3000
	Сергіевская	7-го Октября	2000	810
		Итого	29550	4810
		<i>Въ уездѣ ея.</i>		
	День Мироносицъ	Въ с. Старой Хворостани, со 2-го дня Пасхи до дня Ябень Мироносицъ		
	Преполовская	Въ слоб. Урывъ въ день Преполовской среды	27000	4900
	Троицкая	Въ с. Боршовъ въ день Св. Троицы	3000	1500
	Пятицкая	Въ с. Осьянѣ въ пятницу на 11-й день по Пасхѣ	14000	7000
	Покровская	Въ сл. Урывъ 1-го Октября	50100	15750
Введенская	Въ с. Боршовъ 21-го Ноября	2000	500	
Евдоклевская	Въ слоб. Бѣгинкѣ, 1-го Марта	1100	300	
Богоявленская	— — — — 8-го Мая	1150	350	
Макарьевская	— — — — 1-го Августа	1200	300	
Дмитріевская	— — — — 21-го Сентября	1300	440	
Каванская	Въ с. Готовѣ 8-го Іюля	3500	2000	
Вознесенская	Въ с. Хмѣлевомъ въ день Вознесения	2973	1070	

№	Имя	Название ярмарокъ	Гдѣ и когда бывають ярмарки.	На какую сумму привнесено товаровъ,	На какую сумму продано.	
90		Цильнская	Въ с. Красномъ 20 го Юля.	2450	650	
		Иванъ-Мироносицъ	Въ с. Сетицахъ въ 3-е Воскресенье по Пасхѣ	1200	350	
		Никольская	Въ с. Кольбаной 9-го Мая	1500	700	
		Троицкая	Въ с. Новоуколовъ въ день Сошествия Св. Духа	торга не было.		
		Благовѣщенская	Въ слоб. Репевкѣ 25 Марта	22700	11000	
		Петропавловская	Въ слободѣ Рельевкѣ 29-го Юня	112000	58500	
		Преображенская	— — — 6-го Августа.	12000	6600	
			Итого	282173	129910	
				<i>Въ с. Острогожскѣ.</i>		
			Десятая	Въ 10-ю Пятницу по Пасхѣ	479736	287900
	Рождественская	8-го Сентября	280000	148000		
	Никольская	6-го Декабря	90000	52000		
		Итого	849736	487900		

№	Имя	Название ярмарокъ	Гдѣ и когда бывають ярмарки.	На какую сумму привнесено товаровъ,	На какую сумму продано.
100		Никольская	Въ слоб. Селявной 9-го Мая	870	470
		Вознесенская	Въ слоб. Маркахъ въ день Вознесения	107000	15800
		Троицкая	Въ слоб. Лыскѣ въ Троицу	1800	900
		Успенская	При Дивногорскомъ Успенскомъ Монастырѣ 15-го Августа	46000	2800
		Богословская	Въ слоб. Колыбѣлкѣ 26 Сентября	100000	20000
		Преполовенская	Въ слободѣ Подгорной. Въ день Преполовения	10000	4300
		Успенская	— — — 15-го Августа	привоза не было.	
		Семоновская	— — — 1-го Сентября	3000	1000
		Троицкая	Въ слоб. Новой Калитвѣ въ день Св. Троицы	37300	11200
		Успенковская	Тамъ же 29 Августа	29700	9300
		На день 40 мучениковъ	Въ слободѣ Ровенькахъ 9 Марта	50740	17350
		Никольская	— — — 9 Мая	86000	32500
		Успенковская	— — — 29 Августа	130500	42400
		Георгиевская	Въ сл. Айдарѣ 23-го Августа	14000	5000
		Рождественская	Въ с. Семейкахъ на всенедѣной недѣль	2585	1250
На день Еванг. Луки	Тамъ же 18-го Октября	2135	978		
Вознесенская	Въ сл. Рососѣ въ день Вознесения	80000	40000		
Воздвиженская	Тамъ же 14-го Сентября	100000	25000		
Преображенская	Въ слоб. Ольховаткѣ 6-го Августа	180000	20000		

Въ уездѣ ево.

№	Название ярмарокъ.	Гдѣ и когда бываетъ ярмарки.	На какую сумму привезено товаровъ.	На какую сумму продано.
120	Введенская	Въ сл. Ольховаткѣ 21-го Ноября	25000	3500
	Казанская	Въ слоб. Гинлой 22-го Октября	1050	600
	Георгиевская	Тамъ же 23-го Апрѣля	900	200
	Лазарево Воскресенье	Въ слоб. Александровкѣ въ верб- ную недѣлю	12000	4500
	Въ день Венедикта и Тео- госта	Въ сл. Бѣлоторье 14-го Марта	12000	2500
	Троицкая	Тамъ же въ день Св. Троицы	13000	3000
	Вербное Воскресенье	Въ слоб. Шапошниковой	1700	4540
	Богословская	Тамъ же 26-го Сентября	3000	1000
	Въ день Св. Спиридона	Въ сл. Россошѣ	3600	900
	Въ Среу на Сырной недѣли	Въ сл. Россошѣ	2700	600
	Богословская	Въ сл. Дерезоватой 26-го Сентября	2000	700
	На 2-й недѣлѣ Великаго Поста Крестителя	Тамъ же	42500	9500
Петропавловская	Въ сл. Старой Калитвѣ 24-го Юня	22176	5180	
Дивнонос. источн.	Тамъ же 15-го Августа	12989	1870	
Георгиевская	Въ сл. Юрасовкѣ 23-го Апрѣля	2100	350	

130	Петропавловская	Въ сл. Лыковой 29-го Юня	420	80
	Дивнонос. источн.	Въ сл. Новой Сотнѣ, въ Пасху	900	360
		Итого	1142405	286788
		<i>въ с. Павловскѣ.</i>		
	Казанская	8-го Юля	59920	30700
Уськиновская	29-го Августа	46410	15260	
Казанская	22-го Октября	72680	41350	
	Итого	179010	87310	
140		<i>въ уездѣ ея.</i>		
	Алексѣевская	Въ сл. Воронцовкѣ, 17-го Марта	50200	28200
	Георгиевская	— 23-го Апрѣля	30500	18800
	Петропавловская	— 29-го Юня	68000	38000
	Зачатьевская	— 9-го Декабря	10150	3780
	Въ день 40 мучениковъ	Въ слободѣ Лосевой, 9-го Марта	17349	4338
	Троицкая	— 29-го Марта	29341	16428
	Успенская	— Въ Троицу	61221	28343
	Митрофановская	— 15-го Августа	13348	5225
	Евдокіевская	— 23-го Юня	6540	3620
	Покровская	Въ сл. Александровкѣ, 1-го Марта	7650	4340
	Козьмо-Деміиновская	— 1-го Октября	3200	1750
	— 1-го Ноября			

№ ярмарокъ	Название ярмарокъ,	Гдѣ и когда бывають ярмарки.	На какую сумму продано товаровъ.	На какую сумму продано.
150	Никольская	Въ с. Михайловкѣ. 9-го Мая	3940	2118
	Тоже	— — — — — 6-го Декабря	3000	840
	Пльинская	— — — — — 20-го Юля	3115	1000
	Воздвиженская	— — — — — 14-го Сентября	4000	1700
	Митрофановская.	Въ еслѣ. Верхн. Мамонѣ 4-го Юня. Открыта вновь и торга не было.	15000	4000
	Александровская.	Въ сл. Нижнемъ Мамонѣ 17-го Марта	13000	3000
	10 Пятица	Тамъ же въ 10-ю пятницу по Пасхѣ		
	Крестопоклонная	Въ с. Верхнемъ Мамонѣ въ среду 4. нед. велик. поста	6000	2500
	Благовѣщенская.	Въ с. Казинкѣ въ день Благовѣщенія	14270	5500
	Дмитриевская	25-го Сентября въ томъ же селѣ	7040	3075
160	Тоже	Въ с. Журавкѣ 26-го Октября	3850	2730
	Въ недѣлю Вай	Тамъ же	3450	2840
	Въ 9-ю пятницу по Пасхѣ	Тамъ же	1900	960
	Власьевская	Въ слоб. Семеновкѣ. 11-го Февраля	7000	1600
	Неопалим. Купины	— — — — — 4-го Сентября	8000	2500
	Св. Иоанна Предтечи	— — — — — 12-го Октября	9000	3000
	Васильевская.	Въ с. Петровкѣ 1-го Января	12500	2900

170	Георгиевская	Въ с. Гороховѣ 23-го Апрѣля	(Открыты вновь, но торга не было.
	Козьмы и Даміана	Тамъ же 1-го Ноября	412584
		Итого	193067
		Въ с. Боровѣ.	
	Бвдковская	1-го Марта	55000
	Никольская	9-го Мая	43000
	Воздвиженская	14-го Сентября	270000
		Итого	368000
		Въ уездѣ ея.	
	Рождественская	Въ с. Шучьемъ, 26-го Декабря	Торговли не было.
Вознесенскія	Въ с. Верхотойдѣ, въ день Вознесенія (Привоза товаровъ)		
Никольская	Тамъ же 9-го Мая		
Преопольвенская	Въ с. Михайловкѣ въ день Преопольвенія (и торговли не было.)		
Андреевская	Тамъ же 20-го Октября	500	
Вознесенская	Въ с. Коршевъ въ Вознесенье	300	
Дмитриевская	Тамъ же 26-го Октября	150	
Троицкая	Въ с. Верхотинскѣ въ день Св. Троицы	263451	
Рождество-Богородицкая	Тамъ же 8-го Сентября	263452	

№ армяковъ	Названіе армяковъ.	Гдѣ и когда бывають армяки.	На какую сумму приписано товаровъ	На какую сумму сужу продано.
180	Благовѣщенская	Въ с. Масловкѣ 25-го Марта	34715	33000
	Георгиевская	Въ с. Березовкѣ, 23-го Апрѣля	15000	2363
	3-хъ Святителей	Тамъ же, 30-го Января	15547	3000
	Стрѣбненская	Въ с. Среднемъ Икорцѣ, 2-го Февраля	740	510
	Въ Вербное Воскресенье	Въ слободѣ Бутурлиновкѣ	80000	50000
	Вознесенская	Тамъ же въ день Вознесенія	19000	10000
	Ивановская	Тамъ же	90000	80000
	Преображенская	Тамъ же, 24-го Юня	20000	10000
	Крестоозвиженская	— — — — — 6-го Августа	16777	10000
	Митрофановская	— — — — — 6-го Сентября	Торговли не было.	
	Крепченская	Въ с. Козловкѣ 4-го Юля	150	130
	Покровская	Въ с. Мартинѣ 6-го Января	8000	1500
	190	Митрофановская	Въ с. Бродовомъ 1-го Октября	Торговли не было.
Александровская		Въ с. Козловкѣ 23-го Ноября	6539	2000
Каванская		Въ с. Хрѣнскомъ 30-го Августа	6000	2871
Константиновская		Тамъ же 22-го Октября	3000	230
Алексѣевская		Въ с. Нижн. Икорцѣ, 21-го Мая	26907	10120
		Въ селѣ Новой Чиглѣ, 17-го Марта		
		Въ с. Толовцѣ 23-го Января		

Маклаевская	— — — — — 1-го Августа	13102	6314	
	— — — — — 1-го Октября	18412	10182	
	Итого	900892	530204	
Петровская	<i>Въ с. Новоселерскѣ.</i>			
	29-го Юня	75362	53542	
	14-го Сентября	70872	52609	
	Съ 10-го Января по 1-е Февраля	945523 ⁰⁰	6530690	
	Итого	9601464	6636841	
200	<i>Въ уездѣ ея.</i>			
	Евдокіевская	Въ слоб. Красной, 1-го Марта	31000	19000
	Георгиевская	— — — — — 23-го Апрѣля	30000	20000
	Михайловская	— — — — — 8-го Ноября	41000	26000
	Тихвинская	Въ с. Тихвинскомъ 26-го Юня	30000	15000
	Троицкая	Въ с. Тихвинскомъ въ Троицу	3400	1000
	Тюхе	Въ слоб. Пыховкѣ, Въ Троицу	5000	2000
	Рождество-Богородицкая	— — — — — 8-го Сентября	2900	1025
	Предтеченская	— — — — — 17-го Февраля	1900	800
	3-хъ Святителей	Въ селѣ Коленѣ, 30-го Января	7000	700
	Благовѣщенская	— — — — — 25-го Марта	10000	1500
	Вознесенская	— — — — — Въ день Вознесенія	9000	1500

№	Название ярмарок.	Где и когда бывають ярмарки.	На какую сумму продано.	На какую сумму продано.
210	Казанская	Въ селѣ Коленѣ 22-го Октября	11000	3000
	Средокрестная	На 4-й недѣлѣ великаго поста.	4500	1000
	Маклавибская	Въ селѣ Макаровкѣ. 4-го Августа.	4000	1200
	Рождество-Богородицкая	— — — 8-го Сентября.	10000	3000
	Митрофановская	— — — 23-го Ноября.	3000	900
	Алексѣевская	Въ с. Нагорномъ 17-го Марта	12000	4070
	Никольская	Тамъ же 9-го Мая	4000	250
	Дмитрѣевская	Въ с. Дмитрѣевкѣ 21-го Сентября	2500	1000
	Гудинская	— — — 16-го Юня	2000	500
	Введенская	Въ с. Артюшиновѣ 21-го Ноября	12000	4000
220	Сурьенская	Въ с. Верхн. Карачанѣ. 2-го Февраля	6000	1300
	Козьмо-Демниовская	— — — 1-го Юля	4000	700
	Преноловенская	— — — и 1-го Ноября	6000	2000
	Покровская	— — — въ Апрѣлѣ	—	—
	Троицкая	— — — 1-го Октября	—	—
	Дмитрѣевская	— — — Въ день Св. Троицы	—	—
	Никольская	Въ с. Нагорномъ 26-го Октября	9500	2700
		Тамъ же 6-го Декабря	8000	2700
			(н е б ы л о .)	
			Т о р г о в л я	

230	Въ день Св. Спиридона	Въ селѣ Рамонѣ 12-го Декабря	5000	1500
	Покровская	— — — 1-го Октября	9000	2000
	Троицкая	— — — Въ день Св. Троицы	6000	1500
	Алексѣевская	Въ сд. Ильменѣ 17-го Марта	35000	13000
	Маклавибская	Въ с. Макашевѣ 1-го Марта	17000	12000
	Вознесенская	Тамъ же въ день Вознесенія	28000	9000
	Петропавловская	Въ с. Петровскомъ 29-го Юля	15000	3000
	Знаменская	Тамъ же 27-го Ноября	11000	2000
	Затонская	Тамъ же прѣдъ Масляницей	12000	10450
	Рождественская	Въ с. Паворинѣ 25-го Декабря	1875	1200
240	10 пятница	Въ с. Мазуркѣ 2-го Февраля	5900	1300
	Семеновъ день	Тамъ же послѣ Пасхи	10000	4300
	Евдокеевская	Тамъ же 1-го Сентября	15000	5000
	Петропавловская	Въ с. Пескахъ 1-го Марта	4850	520
	Никольская	Тамъ же въ день Петра и Павла	4000	300
	Стрѣтенская	Въ с. Рамонѣ 2-го Февраля	5900	800
	Никольская	Въ с. Нижнемъ Ка- рачанѣ	5000	2000
	То же	9-го Мая	3400	2150
	Успенская	— — — 6-го Декабря	4000	2150
		— — — 15-го Августа	300	100
	Итого	476525	193705	

№ ярма покъ.	Название ярмарокъ.	Гдѣ и когда бываетъ ярмарки.	На какую сумму привезено товаровъ.	На какую сумму продано.
250	<i>Въ г. Бирючѣ.</i>			
	Въ день Обрѣзачиіи Господня	1-го Января	11200	3500
	Георгіевская	23-го Апрелья	15000	7000
	Петровская	29-го Юнѣя	12000	4600
	Покровская	1-го Октябрія	204000	9800
		Итого	242200	24900
	<i>Въ уездѣ ея.</i>			
	Троицкая	Въ сл. Алексѣевкѣ. Въ день Св. Троицы	25000	10000
	Брестовоздвиженская	— — — — — 14-го Сентября	30000	11200
	Козьмо-Деміановская	— — — — — 1-го Ноябрья	20000	6000
Алексѣевская	— — — — — 17-го Августа	20000	1000	
Преображенская	Въ сл. Магрено-Гезовой	5000	120	
Въ день Женъ-Мироносицъ.	— — — — — Въ Апрельѣ	700	200	
Въ день Св. М. Софїи	— — — — — 17-го Сентября	840	300	

260	Въ день Великомученицы Варвары	Въ сл. Варваровкѣ 4-го Декабря	970	450
	Въ Лазарево Воскресенье Семіоновская	— — — — — 1-го Сентября	2000	1460
	Преполовская	— — — — — въ день Преполовенія	920	430
	Казанская	— — — — — 22-го Октябрія	1000	630
	Никольская	Въ сл. Нагольной 6-го Декабря	730	220
	Тоже	— — — — — 9-го Мая	650	320
	Въ день просхожденія честныхъ древь Креста	— — — — — 1-го Августа	787	345
	Ильинская	Въ сл. Ильинкѣ 20-го Юля	639	318
	Покровская	Въ с. Иловскомъ 1-го Октябрія	35240	6000
	Никольская	Въ с. Татаринѣ 6-го Декабря	329	69
270	Преполовская	Въ бывшемъ г. Усердѣ въ Преполовеніе	1200	200
	Троицкая	Въ с. Нижне-Покровскомъ въ день Св. Троицы	3000	1500
	Семіоновская	Въ с. Верхне-Покровскомъ 1-го сентября	187	92
	Благовѣщенская	Въ бывшемъ г. Ольшанѣ 25-го Марта	1037	382
	Преполовская	Въ слоб. Алексѣевской, въ день Преполовенія	440	120
	Рождественская	Въ слоб. Новенькой 8-го Сентября	400	100
			520	124

№	Название ярмарок.	Гдѣ и когда бывають ярмарк.	На какую сумму привезено товаровъ.	На какую сумму откуплено привоза.
280	Въ день Великомуч. Федора Стратилата	Въ слоб. Сoudатской 8-го Юни	993	345
	Покровская	Въ слоб. Гарбузовой 1-го Октября	600	150
	Петропавловская	Въ слоб. Марьевкѣ 29-го Юни	789	321
	Покровская	— 1-го Октября	899	519
	Митрофановская	Въ сл. Харьковской 4-го Юни .	5000	1619
	Тоже	— 23-го Ноября .	3400	1180
	Владимирская	Въ сл. Алейниковой 21-го Мая .	(Привоза товаровъ	
	Тоже	— 23-го Юни .	(и торговля не	
	Тоже	— 26-го Августа	(было	
	Вознесенская	Въ сл. Шеликиной въ день Вознес	2640	780
	Петропавловская	— 29-го Юни .	2000	750
	Благовѣщенская	— 25-го Марта .	1000	420
	Покровская	— 1-го Октября	950	320
Похвальная	Въ сл. Волоконовкѣ на 5 й недѣль			
Никольская	Велик. Поста .	11170	3800	
Казанская	— 9-го Мая .	23750	5950	
Покровская	— 8-го Юля .	3360	2370	
		— 1-го Октября	26300	4500

290	Никольская	— 6-го Декабря	17800	5900
	Пестрая	— на пестрой не		
		дѣль .	8500	2300
	Макарьевская	Въ сл. Старой-Ивановкѣ 1-го Августа	5000	1500
	Варваровская	Тамъ-же 4-го Декабря .	4700	1300
	На Сырной Недѣль	Въ слободѣ Веселой	1510	570
	Никольская	— 9-го Мая .	1580	550
	Преображенская	— 6-го Августа	1790	685
	Введенская	— 21-го Ноября .	1260	500
	Евдокиевская	— 1-го Марта .	2070	310
300	Троицкая	Въ сл. Засосенской въ день Святыхъ		
		Троицы	1800	250
	Семіоновская	— 1-го Сентября	4700	200
	Михайловская	— 8-го Ноября .	1000	120
	Благовѣщенская	Въ слободѣ Ливенкѣ 25-го Марта .	28500	4700
	Преполовненская	— Въ день Пре-		
		половения .	25300	2700
	Успенская	— 15-го Августа .	45750	5470
	Дмитриевская	— 26-го Октября	15700	2780
	Прегденская	Въ слоб. Троицкой 7-го Января .	15370	2150
	Троицкая	— Въ день Св.		
		Троицы .	12350	2017
	Введенская	— 21-го Ноября	20320	2580
На Сырной Недѣль	—	20370	3215	

№	Название ярмарокъ.	Гдѣ и когда бываютъ ярмарки.	На какую сумму привезено товару.	На какую сумму продано.
310	5-е Воскресенье по Пасхѣ. Ильинская Предтеченская Алексѣевская Троицкая Богословская Варваровская Въ день 40 мучениковъ Евдокимовская Въ 9 день по Пасхѣ Троицкая Успенвенская Алексѣевская Въ день Вознесения Господня Въ день Александра Невскаго Въ день Великумуч. Параскевы	Въ селѣ Хмѣлевцѣ — 20 Юля Въ слоб. Коровиной 7-го Января — 17-го Марта — — — Въ день Св. Троицы — — — 26 го Сентября Въ сл. Галафѣевкѣ 4 го Декабря Тамъ-же Въ сл. Грушевкѣ 1-го Марта Тамъ-же Въ селѣ Грушевкѣ въ день С-ятыя Троицы — — — 29-го Августа Въ с. Пятницкомъ 17-го Марта 30-го Августа 28-го Октября	6300 6500 5090 3900 4000 5000 500 400 17000 21500 20700 19500 16200 22500 18800 27500	1800 1800 1500 1120 1300 1500 130 100 2600 3500 3400 2800 2300 9200 2600 2700

Въ день Св. Дмитрія Митрополита Ростовскаго Въ Чист. Четверть Казанская Томе Крестополдонская Проводская Петровская Воздвиженская 3-хъ Святителей Въ недѣлю Православя Никольская Въ 9 Пяти. по Пасхѣ Ильинская Рождество-Богородицкая	21-го Сентября Въ слободѣ Нарольной Въ сл. Иващенконой 8-го Юля — — — 22-го Октября Итого <i>Въ с. Вауцкагъ.</i> На 4-й недѣль Великаго Поста Въ Апрель 29-го Юля 14-го Сентября Итого <i>Въ Вауцкомъ уездѣ.</i> Въ слободѣ Уразовой 30-го Января — — — 9-го Мая — — — — — 20-го Юля — — — 8-го Сентября	180 420 1000 1500 668210 7000 19000 55000 43000 124000 21264 26100 73496 54100 87800 93640	65 205 150 200 143351 1600 2000 9000 15000 45600 8156 10760 48101 22900 29800 40600
---	---	---	--

№ прва рока.	Названіе ярмарокъ.	Гдѣ и когда бывають ярмарки.	На какую сумму продано товаровъ.	На какую сумму продано.
340	Знаменская Въ день Обруцанія Господня. Въ день 40 мучениковъ Преображенская Въ день заговѣнья на Петровъ постъ Въ Четвергъ Сырной Недѣли Въ день Юанна Крестителя. Въ Вербную недѣлю Въ 7 Воскресенье по Пасхѣ. Семіоновская Преображенская Казанская Тоже Благовѣщенская Борисовская Михайловская Стрѣтенская Въ Верб Воскресенье	Въ слободѣ Казинкѣ 27-го Ноября . — — — 1-го Января . — — — 9-го Марта . — — — 6-го Августа . — — — Въ сл. Новотропцкой — — — 7-го Января . — — — — — — 1-го Сентября . — — — 6-го Августа . — — — 22-го Октября . — — — 8-го Июля . Въ сл. Борисовѣ 25-го Марта Тамъ-же 24-го Июля Тамъ-же 8-го Ноября Въ с. Погромцѣ. 2-го Февраля	32450 2412 2048 2369 2246 1200 5540 8460 6500 250 6200 8800 200 332 Завръгта. 275 22570 21840	5610 227 154 315 250 300 900 1600 1260 60 1400 2200 40 40 25 222 2122 2875
350	Преполовская Въ 10 Пятницу по Пасхѣ Борисоглѣбская Семіоновская Введенская Въ день Пренюби. Антонія. Въ 5 Воскресенье велик. поста Казанская Вословская Васильевская Стрѣтенская Крестопоклонная Проводская Вознесенская Преображенская Сергѣевская Козьмо-Демьяновская Зачатіе Св. Анны Ильинская Алексѣевская Покровская	Преполовская — — — Погромцѣ въ день Пре- половенія — — — 24-го Июня — — — 1-го Сентября — — — 21-го Ноября Въ слоб. Петровской 17-го Января . — — — 8 Июля — — — 26 Сентября Въ слоб. Никитовкѣ. 1-го Января . 4500 — — — 2-го Февраля — — — На 4-й недѣль велик. поста — — — Въ день Воз- несенія — — — 6-го Августа — — — 25-го Сентября — — — 1-го Ноября — — — 9-го Декабря Въ слоб. Александровкѣ 20-го Июля . Тамъ-же 6-го Октября Тамъ-же въ 1-е Воскр. послѣ Покрова	18740 19145 18590 27625 25680 9450 11300 16100 12605 4500 26035 1400 57830 88970 93489 38750 58220 6796 5095 37800 5600	2125 2005 1749 3450 2785 5000 4020 5610 4304 2050 800 450 14025 9455 15300 3945 4970 3800 3750 2500 3975

№ прва рока.	Названіе ярмарокъ.	Гдѣ и когда бывають ярмарки.	На какую сумму продано товаровъ.	На какую сумму продано.
360	Преполовская Въ 10 Пятницу по Пасхѣ Борисоглѣбская Семіоновская Введенская Въ день Пренюби. Антонія. Въ 5 Воскресенье велик. поста Казанская Вословская Васильевская Стрѣтенская Крестопоклонная Проводская Вознесенская Преображенская Сергѣевская Козьмо-Демьяновская Зачатіе Св. Анны Ильинская Алексѣевская Покровская	Преполовская — — — Погромцѣ въ день Пре- половенія — — — 24-го Июня — — — 1-го Сентября — — — 21-го Ноября Въ слоб. Петровской 17-го Января . — — — 8 Июля — — — 26 Сентября Въ слоб. Никитовкѣ. 1-го Января . 4500 — — — 2-го Февраля — — — На 4-й недѣль велик. поста — — — Въ день Воз- несенія — — — 6-го Августа — — — 25-го Сентября — — — 1-го Ноября — — — 9-го Декабря Въ слоб. Александровкѣ 20-го Июля . Тамъ-же 6-го Октября Тамъ-же въ 1-е Воскр. послѣ Покрова	18740 19145 18590 27625 25680 9450 11300 16100 12605 4500 26035 1400 57830 88970 93489 38750 58220 6796 5095 37800 5600	2125 2005 1749 3450 2785 5000 4020 5610 4304 2050 800 450 14025 9455 15300 3945 4970 3800 3750 2500 3975
370	Преполовская Въ 10 Пятницу по Пасхѣ Борисоглѣбская Семіоновская Введенская Въ день Пренюби. Антонія. Въ 5 Воскресенье велик. поста Казанская Вословская Васильевская Стрѣтенская Крестопоклонная Проводская Вознесенская Преображенская Сергѣевская Козьмо-Демьяновская Зачатіе Св. Анны Ильинская Алексѣевская Покровская	Преполовская — — — Погромцѣ въ день Пре- половенія — — — 24-го Июня — — — 1-го Сентября — — — 21-го Ноября Въ слоб. Петровской 17-го Января . — — — 8 Июля — — — 26 Сентября Въ слоб. Никитовкѣ. 1-го Января . 4500 — — — 2-го Февраля — — — На 4-й недѣль велик. поста — — — Въ день Воз- несенія — — — 6-го Августа — — — 25-го Сентября — — — 1-го Ноября — — — 9-го Декабря Въ слоб. Александровкѣ 20-го Июля . Тамъ-же 6-го Октября Тамъ-же въ 1-е Воскр. послѣ Покрова	18740 19145 18590 27625 25680 9450 11300 16100 12605 4500 26035 1400 57830 88970 93489 38750 58220 6796 5095 37800 5600	2125 2005 1749 3450 2785 5000 4020 5610 4304 2050 800 450 14025 9455 15300 3945 4970 3800 3750 2500 3975

№	Имя покров.	Название ярмарокъ.	Гдѣ и когда бываетъ ярмарк.	На какую сумму привезено товаровъ.	На какую сумму продало.
380	Благовѣщенская. Александровская Троицкая		Въ сл. Николаевкѣ 25-го Марта Въ с. Бѣломъ-Колодезѣ 17-го Марта	10650 6375	4315 3050
	Семіоновская. Дмитріевская Афанасьевская Евдокимовская Преполовская		— въ день Св. Троицы — 1-го Сентября. — 26-го Октября. Въ сл. Вейделевкѣ 18-го Января — 1-го Марта.	3550 3615 7050 800 2400	1600 1630 2860 400 1700
	Смоленская Покровская Введенская Свѣйская. Въ Вербиное Воскресенье Ивановская Борисовская Семіоновская Никольская		— колдовеня — 28 го Июля. — 1-го Октября — 21-го Ноября 17-го Сентября Въ сл. Мандоровой — 24-го Июня. — 24 го Июля. — 1-го Сентября — 6-го Декабря	3300 4800 3700 1100 2000 13500 9500 7000 10000 8600	2500 4400 2760 400 800 4700 3600 3000 4290 3000
490					

	Похвальная	Въ слоб. Красной,	На 3-й недѣлѣ	16000	7600
	Проводская	—	Велнк. Поста.	23000	15000
	Ивановская	—	На Св. недѣлѣ.	27000	14000
	Усѣновская	—	— 24-го Июня	56000	31000
	Михайловская	—	— 29-го Августа	12000	6600
400	Яковская	—	— 8-го Ноября	1650	180
	Усѣновская	Въ деревнѣ Ураевой	30-го Апрѣля	1800	200
	Никольская	—	— 29-го Августа	1100	150
	Михайловская	Въ сл. Саловкѣ	8-го Ноября	600	100
	На 3 день Пасхи	Въ хут. Бабичевѣ		150	40
	Въ день Іоанна Богослова	Тамъ-же 26-го Сентября		3030	80
	Зачатіе Св. Анны	Тамъ-же 9-го Декабря		200	50
		Итого		1304252	395218
		Въ ч. Бочуринъ.			
	Стрѣтенская	2-го Февраля		25000	4500
	Преполовская	Въ день Преполовения		30000	5500
	Ильинскія	20-го Июля		75000	10000
	Зачатіе Богородицы	На Троицкой недѣлѣ		60000	7000
410	Рождество Богородицы	8-го Сентября		45000	6000
	Введенская	21-го Ноября		25000	4000
		Итого		260000	37000

№	Название ярмарокъ.	Гдѣ и когда бывають ярмарки.	На какую сумму привезено товаровъ.	На какую сумму продано.
420	Новогодская	Въ сл. Писаревкѣ	23500	750
	Похвальная	—	—	—
	Троицкая	—	2200	1000
	Семіоновская	—	2500	400
	Боямо-Демьяновская	—	7000	1800
	Богоявленская	—	4000	2000
	Проводская-Фоминская	Въ сл. Новой Бѣлой	13600	2500
	Усильская	—	15000	8800
	Дмитріевская	—	62860	26500
	Десято-Пятницкая	Въ сл. Курьоновской въ 10-ю пятницу по Пасхѣ	6550	1200
	Брестополонская	Въ слободѣ Талахъ на 4 й недѣль	42000	21500
	Никольская	—	12100	4100
Тоже	—	6800	650	
Преображенская	—	3300	980	
—	—	7400	7400	

Изъ увидѣн. его.

1-го Января
 На 5 й недѣль
 Велик. Поста
 Въ день Свят. Троицы
 1-го Сентября
 1-го Октября
 6-го Января
 на 2 й день Фомин. недѣли
 15-го Августа
 21-го Сентября
 Курьоновской въ 10-ю пятницу по Пасхѣ
 Талахъ на 4 й недѣль
 Велик. Поста
 9-го Мая
 6-го Декабря
 6-го Августа

430	Благовѣщенская	Въ сл. Смаглевкѣ	2800	400
	Петропавловская	—	6000	860
	Богословская	—	2600	400
	Мироносицкая	Въ сл. Зайцевкѣ въ день Женъ-Мироносицъ	3240	930
	Маккарьевская	Тамъ же 1-го Августа	2640	820
	Фоминская	Въ сл. Марковкѣ 6-го Октября	16800	3200
	Проводская	Тамъ же въ 5 й день по Пасхѣ	20120	4000
	Александровская	Въ сл. Михайловкѣ 17-го Марта	9500	2300
	Преполовенская	—	—	—
	Богородицы-Честныхъ-Ризъ	—	17600	4050
	Покровская	—	6500	1100
	Троицкая	Въ сл. Константиновкѣ въ день Св. Троицы	2300	1300
440	Дмитріевская	Тамъ же 26-го Октября	42400	10400
	Бѣлгородская	Тамъ же 1-го Марта	48230	13250
	Никольская	Въ сл. Бондаревой 9-го Мая	2500	600
	На 2 недѣль Великаго поста	Въ сл. Твердохлябовой	2750	1215
	Въ день чуда Михаила Архангела	—	—	—
	Благовѣщенская	Въ этой же слободѣ 4-го Сентября	5600	2200
	Въ Рождество Юанна Крестителя	Въ сл. Старой-Крушѣ 25-го Марта	19500	10000
	Теле	Тамъ же, 24-го Июня	8200	3600
	—	—	—	—
	—	—	—	—
	—	—	—	—

Торговли не было.

№ привокъ.	Названіе привокъ.	Гдѣ и когда бывають привокъ.	На какую сумму привнесено товаровъ.	На какую сумму привнесено товаровъ.
	Неопалимыя купины	Въ сл. Ново-Богородицкой 4 го Сентября	14570	8750
	Петропавловская	Въ сл. Петропавловскъ 29-го Юня	37000	8000
	Евдокьевская	Въ сл. Бычкѣ 1-го Марта	17000	9000
450	Маккавейская	Въ сл. Новой-Крившѣ 6-го Августа	4300	2300
	Усильская	Въ с. Монастырщинѣ 15-го Августа	19500	10500
	Въ день сощест. Св. Духа	Тамъ-же	2500	400
	Покровская	Въ сл. Старой-Тулуческой 1 го Октябрю	10000	7000
	Казанская	Въ сл. Прогорълой 22-го Октябрю	13900	6700
	Дмитриевская	Въ сл. Верезнягахъ 26-го Октябрю	25600	15000
	Яковская	Въ сл. Красно-Желовой 30 го Апрелья	19500	13700
	Өминская	Въ сл. Новомъ-Лиманѣ на 2-й недѣль Пасхи	9720	4750
	Крестопоклонная	Въ слободѣ Галачѣ на 4-й недѣль Велик. Поста	100000	60000
	Проводская	— — — — — Въ Св. недѣлю	55000	30000
460	Вознесенская	— — — — — Въ день Вознесенія Господня	30000	29000

	Усильская	— — — — — 15-го Августа	250000	140000
	Жень Мироносицъ	— — — — — Въ недѣлю Мироносицъ	15000	8500
	Өминская	— — — — — 6-го Октябрю	60000	40000
	Никольская	Въ сл. Ширяевой 9-го Марта	220000	170000
	Тоже	Тамъ-же 6-го Декабря	2500	1000
	Похвальная	Въ сл. Старой-Мѣловой въ день похвалы Богородицы	24650	5000
	3-хъ Святителей	— — — — — 30 го Января	3900	1950
	Семіоновская	— — — — — 1-го Сентября	9200	6000
470	Въ день 40 мучениковъ	— — — — — 9-го Марта	23500	11120
	Михайловская	— — — — — 8-го Ноября	3800	1990
	Проводская Өминская	— — — — — Въ нед. Пасхи	32200	17400
	Георгіевская	Въ сл. Красноселовкѣ 23 го Апрелья	16500	3000
	Троицкая	Въ сл. Мѣловаткѣ на Троиц. недѣль	26130	5740
	Рождство-Богородицкая	— — — — — 8-го Сентября	13400	3080
	Благовѣщенская	— — — — — 25-го Марта	9800	4820
	Апостола Якова Алѣксея	— — — — — 9 го Октябрю	6910	2250
	Вербно Воскресенская	Въ слоб. Воробьевкѣ въ недѣлю Вай	16200	3800
	Преподобенская	— — — — — въ недѣлю Преподобія	11400	2000
480	Ильинская	— — — — — 20-го Юля	17100	3000
	Дмитриевская	— — — — — 26 го Октябрю	22400	4200
	Воздвиженская	Въ слободѣ Маниной 14-го Сентября	7700	3250

№ ярмарокъ	Названіе ярмарокъ.	Мѣ и когда бывають ярмарки.	На какую сумму приписано товаровъ.	На какую сумму продано.
	Георгиевская	Въ слободѣ Манной 23-го Апрѣля.	10500	5230
	Евдокеевская	— — — 1-го Марта	15870	8950
	Юанновская (Устьнов. главы	Въ сл. Подгорной 29-го Августа	5600	2200
	Въ день Юанна Крестителя.	Въ сл Мужичей 26 то Сентября	900	900
	Въ день Великомуч. Прокофій.	Въ слѣ Руднѣ 23-го Сентября .	310	151
	Въ день Казанск. Богородицы	Въ сл. Новой-Тулучевои 8-го Юля.	297	77
	Въ день всѣхъ Святыхъ	Тамъ-же 22 то Октября	200	89
490	Благовѣщенская	Въ сл. Березовкѣ	15000	4000
	Въ день Св. Воскресенія	Тамъ-же 25-го Марта	7000	1200
	Казанская	Въ сл. Куренной.	1500	300
	Борисоглабская	Въ сл. Куликовкѣ 22-го Октября	2000	800
	Михайловская	Въ сл. Константиновкѣ	12300	4280
494		Въ сл. Михайловкѣ 8-го Ноября	10300	2450
		Итого	1656297	807542
		Всего	19698075	10484668

ВѢДОМОСТЬ
ОБЪ ОБОРОТАХЪ НА ЯРМАРКАХЪ ПО ВОРОНЕЖСКОЙ ГУБЕРНІИ
за 1870 годъ.

№ ярмарокъ	Названіе ярмарокъ.	Мѣ и когда бывають ярмарки.	На какую сумму приписано товаровъ.	На какую сумму продано.
1	Георгиевская	Въ слободѣ Манной 23-го Апрѣля.	10500	5230
2	Евдокеевская	— — — 1-го Марта	15870	8950
3	Юанновская	Въ сл. Подгорной 29-го Августа	5600	2200
4	Въ день Юанна Крестителя.	Въ сл Мужичей 26 то Сентября	900	900
5	Въ день Великомуч. Прокофій.	Въ слѣ Руднѣ 23-го Сентября .	310	151
6	Въ день Казанск. Богородицы	Въ сл. Новой-Тулучевои 8-го Юля.	297	77
7	Въ день всѣхъ Святыхъ	Тамъ-же 22 то Октября	200	89
8	Благовѣщенская	Въ сл. Березовкѣ	15000	4000
9	Въ день Св. Воскресенія	Тамъ-же 25-го Марта	7000	1200
10	Казанская	Въ сл. Куренной.	1500	300
11	Борисоглабская	Въ сл. Куликовкѣ 22-го Октября	2000	800
12	Михайловская	Въ сл. Константиновкѣ	12300	4280
13		Въ сл. Михайловкѣ 8-го Ноября	10300	2450
		Итого	1656297	807542
		Всего	19698075	10484668

Название городов и уездовъ.	Общее число драгировъ	На какую сумму привезено товаровъ.		На какую сумму продано.	
		Рубл.	К.	Рубл.	К.
Въ г. Воронежѣ . . .	4	41548	»	39525	»
Его уѣздѣ . . .	9	592000	»	158700	»
— Задонскѣ . . .	3	42725	»	20700	»
Его уѣздѣ . . .	9	47208	»	24613	»
— Землянскѣ . . .	3	700	»	300	»
Его уѣздѣ . . .	29	409986	»	129197	»
— Нижнедѣвицкѣ . . .	5	12980	»	7657	»
Его уѣздѣ . . .	5	53630	»	22430	»
— Коротоякѣ . . .	3	29550	»	4810	»
Его уѣздѣ . . .	19	282173	»	129910	»
— Острогожскѣ . . .	3	849736	»	487900	»
Его уѣздѣ . . .	36	1142405	»	286788	»
— Павловскѣ . . .	3	179010	»	87310	»
Его уѣздѣ . . .	30	412584	»	193067	»
— Бобровѣ . . .	3	368000	»	77400	»
Его уѣздѣ . . .	28	900892	»	530204	»
— Новохоперскѣ . . .	3	9601464	»	6636841	»
Его уѣздѣ . . .	47	476525	»	193765	»
— Бирючѣ . . .	4	242200	»	24900	»
Его уѣздѣ . . .	81	668210	»	143351	»
— Валуйкахъ . . .	4	124000	»	45600	»
Его уѣздѣ . . .	74	1304252	»	395218	»
— Богучарѣ . . .	6	260000	»	37000	»
Его уѣздѣ . . .	80	1656297	»	807542	»
Итого . . .	491	19698375	»	10484668	»

ВѢДОМОСТЬ

О числѣ выданныхъ торговыхъ свидѣтельствъ

за 1870 годъ.

СТАТИСТИЧЕСКАЯ ТАБЛИЦА О ЧИСЛѢ РОДИВШИХСЯ ВЪ ВОРОНЕЖСКОЙ ГУБЕРНІИ ЗА Ю-ТИ-ЛѢТНІЙ ПЕРІОДЪ.

Названіе городовъ и уѣздовъ.	Въ 1854 году.		Въ 1855 году.		Въ 1856 году.		Въ 1857 году.		Въ 1858 году.		Въ 1859 году.		Въ 1860 году.		Въ 1861 году.		Въ 1862 году.		Въ 1863 году.		Итого въ теченіи 10 лѣтъ родилось.	
	МУЖ	ЖЕН.	МУЖ	ЖЕН.	МУЖ	ЖЕН.	МУЖ	ЖЕН.	МУЖ	ЖЕН.	МУЖ	ЖЕН.	МУЖ	ЖЕН.	МУЖ	ЖЕН.	МУЖ	ЖЕН.	МУЖ	ЖЕН.	МУЖ	ЖЕН.
	Въ г. Воронежъ -	846	827	807	809	797	732	890	846	910	812	885	979	899	790	830	815	793	840	864	773	8521
Въ уѣздъ его -	3920	3706	3799	3698	3872	3525	4062	2841	5047	4576	4231	4292	4528	4270	4192	3964	4782	4451	4498	4368	42931	39691
Задонскъ -	178	178	182	159	165	167	153	179	216	172	191	190	174	165	221	207	196	205	224	202	1900	1824
Въ уѣздъ его -	2492	2327	2255	2263	2182	2123	2555	2352	2782	2545	2661	2414	2551	2459	2395	2323	2643	2533	2565	2469	25081	23808
Землянкъ -	309	272	242	238	254	222	270	263	170	257	253	248	238	248	256	216	275	242	176	147	2443	2353
Въ уѣздъ его -	3892	3645	3826	3618	3577	3372	4079	3762	4470	4093	4171	4077	4037	3897	3778	3459	4620	4215	3664	3551	40114	37689
Нижнедѣвнцкѣ -	124	112	112	111	87	107	118	102	143	111	145	123	135	115	136	112	152	130	151	121	1303	1144
Въ уѣздъ его -	3231	2879	3101	3132	3139	2942	3405	3253	3763	3785	3521	3222	3376	3191	3231	3068	3842	3643	3161	3368	34070	32483
Коротоякѣ -	195	208	226	213	204	177	197	183	231	261	258	158	226	223	204	211	186	205	288	171	2215	2010
Въ уѣздъ его -	2985	2603	2307	2953	2965	2822	3279	3044	3735	3322	3322	3155	3373	3163	3066	2849	3774	3533	3241	3029	32947	30474
Острогожскѣ -	580	564	525	554	526	504	582	529	653	645	530	588	584	552	495	517	544	554	515	485	5534	5492
Въ уѣздъ его -	4850	4594	5179	5239	4348	3845	4903	4628	3679	5329	5537	5217	3959	5384	5216	5096	5945	5640	5392	5168	51008	50140
Барючѣ -	173	160	170	181	186	164	193	173	263	263	215	209	211	188	178	197	214	190	229	231	2032	1956
Въ уѣздъ его -	4519	4234	4821	4401	4567	3537	4861	4555	4817	4991	5285	5001	5034	4878	4967	4743	5344	5200	5163	4991	49378	46531
Владуйнахъ -	171	167	159	196	189	168	180	166	225	222	183	199	230	188	215	206	204	207	178	190	1934	1909
Въ уѣздъ его -	3508	3280	3584	3438	3362	3287	3211	3086	3944	3781	3739	3082	4330	4237	4074	3804	4113	4087	3972	3635	37387	36440
Богучарѣ -	152	152	165	170	162	140	154	130	195	150	165	177	192	136	170	148	190	174	149	151	1694	1526
Въ уѣздъ его -	5858	5499	5239	5817	4438	5220	5709	5485	6451	6126	6470	6163	6554	6342	6311	5859	7143	6821	6304	5954	60477	59286
Павловскѣ -	139	151	152	123	145	141	139	138	152	159	167	156	164	161	166	137	187	168	179	167	1590	1501
Въ уѣздъ его -	2873	2638	3225	2954	3080	3014	3017	2865	3413	3083	3400	3376	3456	3277	3103	2984	3471	3430	3229	3068	32267	30689
Бобровѣ -	238	219	198	221	217	223	311	213	246	221	136	121	241	207	230	207	251	213	212	208	2280	2053
Въ уѣздъ его -	5100	4818	5249	4927	4930	4761	5180	4853	5681	5432	6653	6201	5495	5176	5016	4895	5966	5629	5226	54496	51918	
Новохоперскѣ -	231	190	208	203	198	202	199	208	200	199	226	201	182	158	197	210	203	202	193	184	2037	1957
Въ уѣздъ его -	3200	2930	3267	3800	3004	2822	3448	3196	3464	3356	3658	3413	3559	3530	3337	3269	3691	3577	3333	3305	34011	34258
Итого (въ городахъ)	3336	3200	3146	3178	3130	2947	3386	3130	3604	3472	3354	3349	3476	3131	3298	3183	3395	3330	3358	3030	33480	31950
(въ уѣздахъ)	53428	43154	46752	46240	43464	41270	47709	44920	51246	50422	52679	50333	52253	49804	48736	46313	55334	52759	50048	48192	501617	493407
Всего въ губерніи	49764	46353	49898	49418	46594	44217	51095	48050	54850	53894	56033	53682	55729	52935	52034	49496	58729	56089	53106	51222	528199	505355

ТАБЛИЦА ЧИСЛА РОДИВШИХСЯ ВЪ ВОДОХЪ

Названия городовъ и уездовъ

Годъ	Число родившихся	Число незаконно-рожденных и подкидышей
1861	10000	100
1862	10500	120
1863	11000	150
1864	11500	180
1865	12000	200
1866	12500	220
1867	13000	250
1868	13500	280
1869	14000	300
1870	14500	320
1871	15000	350
1872	15500	380
1873	16000	400
1874	16500	420
1875	17000	450
1876	17500	480
1877	18000	500
1878	18500	520
1879	19000	550
1880	19500	580
1881	20000	600
1882	20500	620
1883	21000	650
1884	21500	680
1885	22000	700
1886	22500	720
1887	23000	750
1888	23500	780
1889	24000	800
1890	24500	820
1891	25000	850
1892	25500	880
1893	26000	900
1894	26500	920
1895	27000	950
1896	27500	980
1897	28000	1000
1898	28500	1020
1899	29000	1050
1900	29500	1080

Приложение къ таблицѣ XII,

въ которой въ число родившихся внесены незаконно-рожденные и подкидыши, показанные въ сей таблицѣ.

Годъ	Число родившихся	Число незаконно-рожденных и подкидышей
1861	10000	100
1862	10500	120
1863	11000	150
1864	11500	180
1865	12000	200
1866	12500	220
1867	13000	250
1868	13500	280
1869	14000	300
1870	14500	320
1871	15000	350
1872	15500	380
1873	16000	400
1874	16500	420
1875	17000	450
1876	17500	480
1877	18000	500
1878	18500	520
1879	19000	550
1880	19500	580
1881	20000	600
1882	20500	620
1883	21000	650
1884	21500	680
1885	22000	700
1886	22500	720
1887	23000	750
1888	23500	780
1889	24000	800
1890	24500	820
1891	25000	850
1892	25500	880
1893	26000	900
1894	26500	920
1895	27000	950
1896	27500	980
1897	28000	1000
1898	28500	1020
1899	29000	1050
1900	29500	1080

О ЧИСЛѢ УМЕРШИХЪ ПО ВОЗРАСТАМЪ.

Названіе городовъ и уѣздовъ.	Моложе года.		Отъ 1-го до 5-ти лѣтъ.		Отъ 5-ти до 10-ти лѣтъ.		Отъ 10-ти до 15-ти лѣтъ.		Отъ 15-ти до 20-ти лѣтъ.		Отъ 20-ти до 25-ти лѣтъ.		Отъ 25-ти до 30-ти лѣтъ.		Отъ 30-ти до 35-ти лѣтъ.		Отъ 35-ти до 40-ка лѣтъ.		Отъ 40-ка до 45-ти лѣтъ.		Отъ 45-ти до 50-ти лѣтъ.		Отъ 50-ти до 55-ти лѣтъ.		Отъ 55-ти до 60-ти лѣтъ.		Отъ 60-ти до 65-ти лѣтъ.		Отъ 65-ти до 70-ти лѣтъ.		Отъ 70-ти до 75-ти лѣтъ.		Отъ 75-ти до 80-ти лѣтъ.		Отъ 80-ти до 85-ти лѣтъ.		Отъ 85-ти до 90-ти лѣтъ.		Отъ 90-ти до 95-ти лѣтъ.		Отъ 95-ти до 100-ти лѣтъ.		Свыше 100 лѣтъ.		Итого.		
	м.	ж.	м.	ж.	м.	ж.	м.	ж.	м.	ж.	м.	ж.	м.	ж.	м.	ж.	м.	ж.	м.	ж.	м.	ж.	м.	ж.	м.	ж.	м.	ж.	м.	ж.	м.	ж.	м.	ж.	м.	ж.	м.	ж.	м.	ж.	м.	ж.	м.	ж.			
<i>Въ г. Земляникъ</i>																																															
Въ 1854 году	70	65	15	19	6	4	4	3	5	2	6	2	2	2	2	5	4	5	4	5	4	2	3	2	4	4	1	2	4	4	1	1	2	1	3	1	1	—	1	1	—	—	—	142	130		
— 1855 —	47	58	30	29	6	2	2	—	2	4	3	2	5	5	1	4	5	8	5	7	7	6	—	3	10	4	4	1	3	2	3	2	2	5	1	1	1	1	—	1	—	—	1	—	138	145	
— 1856 —	65	58	41	42	9	10	1	1	—	6	4	5	4	4	4	2	6	8	3	4	8	3	2	2	—	5	3	8	3	9	1	2	1	4	1	1	—	—	—	—	—	—	—	156	174		
— 1857 —	25	18	81	76	16	5	3	2	3	2	3	5	5	3	4	2	12	14	3	3	7	3	7	4	3	4	3	7	8	4	2	9	2	4	1	1	1	1	—	—	—	—	—	190	168		
— 1858 —	95	88	65	53	29	28	2	6	2	8	3	4	5	6	—	1	1	5	6	3	2	3	1	5	3	5	3	2	4	3	3	3	—	1	—	1	2	—	2	—	—	—	—	228	225		
— 1859 —	80	67	37	27	12	7	5	8	1	1	3	2	5	6	3	2	3	1	3	5	4	4	1	1	4	4	5	2	2	5	—	—	2	7	—	—	1	1	—	—	—	1	168	151			
— 1860 —	79	54	33	46	4	8	5	1	3	6	1	2	4	4	3	9	4	4	7	6	3	5	2	5	6	6	4	4	5	7	4	3	3	2	1	3	—	1	3	—	—	—	—	172	177		
— 1861 —	70	56	26	34	4	6	3	1	2	3	3	4	4	3	2	7	5	4	1	3	5	8	3	1	7	7	3	3	6	4	2	2	5	1	3	2	—	1	—	—	2	—	—	156	150		
— 1862 —	67	53	43	49	13	5	3	4	7	2	6	6	3	5	4	4	5	8	6	5	4	4	5	2	5	5	3	4	4	6	1	—	4	1	1	—	—	1	1	—	—	—	185	164			
— 1863 —	62	47	10	15	—	6	3	3	3	3	2	3	1	4	3	5	1	6	5	5	3	6	3	2	5	5	3	1	1	2	2	3	1	1	—	—	—	1	—	1	1	—	1	110	119		
Итого . . .	660	564	381	390	99	81	31	29	28	37	34	35	38	42	26	41	46	63	43	46	47	46	27	27	44	49	32	34	40	46	19	25	22	27	11	10	5	4	8	4	2	1	2	21645	1603		
<i>Въ уездѣ ея</i>																																															
Въ 1854 году	894	666	660	598	63	63	31	27	41	60	39	58	36	86	36	52	50	61	54	40	56	74	58	60	62	85	44	76	58	68	37	45	38	27	19	9	7	14	5	1	1	—	—	—	2289	2170	
— 1855 —	1052	816	437	469	77	77	45	50	43	60	46	60	62	72	44	60	55	81	47	65	81	85	70	76	93	109	74	63	63	89	30	73	37	32	27	14	20	24	8	4	—	—	—	2431	2379		
— 1856 —	—	—	—	—	106	96	40	55	44	50	43	80	50	86	38	65	39	80	20	62	62	74	51	87	82	83	53	69	86	64	49	56	43	46	31	20	16	6	4	2	—	—	1	12538	2547		
— 1857 —	645	599	1199	1058	155	158	60	57	42	34	45	71	47	68	48	64	43	66	50	77	70	60	67	79	65	109	74	87	65	87	69	56	40	46	31	29	21	18	5	6	1	2	—	—	—	2842	2831
— 1858 —	1586	1033	841	1120	199	222	82	64	56	75	59	88	52	75	59	69	50	72	53	88	70	74	65	61	72	79	76	74	73	78	58	53	56	33	29	12	11	12	2	5	2	1	—	—	13551	3389	
— 1859 —	1172	978	641	630	141	150	56	50	60	70	56	53	54	66	42	58	52	81	35	60	54	82	48	65	60	73	61	68	64	74	51	48	31	32	23	19	12	11	1	—	—	2	1	—	12716	2670	
— 1860 —	1703	1568	276	292	113	93	43	59	43	54	48	65	74	47	42	53	68	75	58	74	79	72	66	77	92	115	63	161	87	64	51	69	40	53	28	20	17	16	11	2	3	—	5	13010	3030		
— 1861 —	1184	1132	631	548	114	139	49	52	56	81	42	67	44	87	55	74	48	101	70	100	71	93	73	88	103	138	104	118	73	103	71	70	57	53	49	32	23	20	5	7	2	2	—	—	—	2924	3105
— 1862 —	967	791	896	850	173	160	101	83	89	89	44	67	76	96	55	68	56	82	63	81	76	68	57	64	98	84	69	73	75	67	88	63	31	35	18	4	1	3	7	—	4	5	1	—	—	3046	2874
— 1863 —	1226	1190	999	1009	159	154	67	88	49	74	54	68	54	89	49	52	49	50	51	42	79	71	64	74	80	87	81	95	103	57	58	45	40	44	24	19	16	10	8	4	5	6	5	—	—	3316	3328
Итого . . .	11551	9470	7518	7342	1300	1312	574	585	523	647	476	677	549	772	468	615	530	749	501	689	698	753	619	731	807	962	699	884	747	751	582	578	413	401	279	215	152	138	49	36	22	12	6	4	2963	28328	

О ЧИСЛѢ УМЕРШИХЪ ПО ВОЗРАСТАМЪ.

Названіе городовъ и уѣздовъ.	Моложе года.		Отъ 1-го до 5-ти лѣтъ.		Отъ 5-ти до 10-ти лѣтъ.		Отъ 10-ти до 15-ти лѣтъ.		Отъ 15-ти до 20-ти лѣтъ.		Отъ 20-ти до 25-ти лѣтъ.		Отъ 25-ти до 30-ти лѣтъ.		Отъ 30-ти до 35-ти лѣтъ.		Отъ 35-ти до 40-ла лѣтъ.		Отъ 40-ла до 45-ти лѣтъ.		Отъ 45-ти до 50-ти лѣтъ.		Отъ 50-ти до 55-ти лѣтъ.		Отъ 55-ти до 60-ти лѣтъ.		Отъ 60-ти до 65-ти лѣтъ.		Отъ 65-ти до 70-ти лѣтъ.		Отъ 70-ти до 75-ти лѣтъ.		Отъ 75-ти до 80-ти лѣтъ.		Отъ 80-ти до 85-ти лѣтъ.		Отъ 85-ти до 90-ти лѣтъ.		Отъ 90-ти до 95-ти лѣтъ.		Отъ 95-ти до 100-ти лѣтъ.		Свыше 100 лѣтъ.		Итого.		
	м.	ж.	м.	ж.	м.	ж.	м.	ж.	м.	ж.	м.	ж.	м.	ж.	м.	ж.	м.	ж.	м.	ж.	м.	ж.	м.	ж.	м.	ж.	м.	ж.	м.	ж.	м.	ж.	м.	ж.	м.	ж.	м.	ж.	м.	ж.	м.	ж.	м.	ж.			
<i>Въ Нижнедвинскѣ.</i>																																															
Въ 1854 году	47	34	34	39	4	7	4	2	3	4	7	1	4	1	3	3	3	4	3	1	5	3	3	4	2	4	3	5	1	2	—	—	2	—	—	2	1	—	2	1	—	—	—	132	117		
— 1855 —	24	28	9	13	3	—	—	1	2	2	4	2	2	3	2	2	3	4	1	—	2	1	7	5	2	6	5	2	3	—	—	2	—	—	1	—	—	1	—	—	—	—	—	72	70		
— 1856 —	59	56	2	5	—	2	—	—	1	2	3	1	4	3	2	1	6	2	4	1	2	2	4	1	3	11	3	—	2	5	1	3	4	2	1	1	2	1	—	—	—	—	—	104	99		
— 1857 —	21	23	26	17	3	4	3	2	1	2	11	1	1	1	2	5	2	4	2	3	4	2	3	4	2	3	1	—	3	1	1	1	3	4	2	1	1	—	—	2	—	—	—	83	74		
— 1858 —	68	39	19	13	1	5	3	4	3	—	3	3	1	1	1	3	3	3	1	1	2	—	7	8	1	2	3	4	—	1	3	4	1	1	—	—	3	—	—	—	—	—	127	94			
— 1859 —	46	19	20	22	2	3	1	1	3	2	1	2	5	3	—	1	2	2	2	4	—	3	1	4	1	3	3	2	2	2	1	3	—	1	1	—	—	2	—	—	—	—	104	67			
— 1860 —	45	26	19	17	2	3	—	—	1	3	3	1	3	3	2	2	3	4	3	1	1	7	1	4	7	6	2	4	6	1	2	1	—	1	1	1	—	—	—	—	—	—	104	82			
— 1861 —	35	31	22	15	—	4	—	2	2	2	5	1	3	3	3	2	5	3	4	2	4	1	3	6	3	5	6	3	5	5	—	1	4	1	1	1	2	3	1	—	—	—	108	91			
— 1862 —	37	31	33	36	12	8	2	3	1	1	1	2	6	2	2	3	2	2	3	1	3	1	1	—	2	4	1	1	6	4	3	1	2	1	—	—	2	—	—	—	—	—	117	103			
— 1863 —	64	37	29	38	3	12	—	2	2	1	2	1	—	1	2	2	1	2	4	5	5	5	3	—	3	1	1	1	1	1	—	4	—	1	—	—	2	—	—	—	—	—	117	123			
Итого .	446	324	213	215	30	47	16	17	19	19	40	15	31	21	19	22	30	30	29	17	33	23	29	22	31	51	26	22	29	27	9	13	22	10	6	8	5	16	4	1	1	—	—	1068	920		
<i>Въ уездѣ ея.</i>																																															
Въ 1854 году.	828	723	773	674	82	69	43	33	39	41	45	49	40	52	31	55	41	81	42	55	54	55	65	60	96	60	67	47	44	42	35	30	29	12	12	8	7	1	4	2	1	—	—	2386	2246		
— 1855 —	897	785	427	449	76	68	39	31	31	46	39	51	40	73	38	59	38	83	47	71	55	71	55	68	75	78	46	50	50	62	34	33	23	41	16	12	18	5	9	2	—	—	2053	2138			
— 1856 —	534	439	886	814	101	94	38	37	30	29	21	47	25	58	22	53	52	50	42	64	52	88	48	62	64	80	52	55	48	64	31	31	25	32	9	6	12	9	4	2	3	3	—	—	12099	2118	
— 1857 —	817	927	920	674	170	147	46	39	44	46	34	42	29	67	39	56	52	69	41	60	70	63	56	67	47	96	58	73	58	46	37	59	23	28	14	12	10	5	6	1	2	—	—	2573	2577		
— 1858 —	2283	1477	882	867	126	129	56	51	52	45	49	51	50	68	45	63	37	66	33	61	54	69	46	71	68	85	59	76	43	70	42	37	27	25	12	12	6	—	—	1	2	—	—	3971	3325		
— 1859 —	844	683	745	756	113	73	55	41	49	62	43	72	24	50	36	68	49	68	38	59	36	57	47	69	56	74	49	66	52	53	26	42	39	32	16	13	11	9	4	3	1	1	—	—	2833	2351	
— 1860 —	529	1401	169	183	90	88	37	29	52	78	39	55	36	66	38	50	48	50	49	70	61	68	62	74	77	104	67	94	85	82	50	48	32	28	18	12	13	4	2	3	4	2	1	—	—	2559	2589
— 1861 —	935	897	565	486	87	81	51	44	46	51	44	56	41	71	46	56	37	66	53	71	75	66	47	67	94	99	63	86	78	86	42	49	34	26	21	16	14	9	5	9	5	1	—	—	2383	2393	
— 1862 —	843	718	934	871	165	164	78	53	50	62	46	51	42	63	40	51	49	73	60	53	58	76	59	38	72	88	57	67	72	66	40	23	35	21	17	11	9	3	7	3	2	—	—	2735	2578		
— 1863 —	885	736	981	716	121	114	55	64	53	79	43	57	48	74	28	56	56	71	52	66	58	64	62	63	77	74	63	59	59	71	45	29	34	37	20	18	17	9	5	1	3	—	—	2763	2461		
Итого .	10335	8786	7282	6490	1131	1027	498	422	446	539	403	534	375	642	363	567	459	677	457	630	574	676	537	664	690	874	574	693	592	644	389	386	302	299	155	124	118	60	43	28	21	13	1	1	2686	24776	

ЧИСЛѢ УМЕРШИХЪ ПО ВОЗРАСТАМЪ.

Названіе городовъ и уѣздовъ.	Моложе года.		Отъ 1-го до 5-ти лѣтъ.		Отъ 5-ти до 10-ти лѣтъ.		Отъ 10-ти до 15-ти лѣтъ.		Отъ 15-ти до 20-ти лѣтъ.		Отъ 20-ти до 25-ти лѣтъ.		Отъ 25-ти до 30-ти лѣтъ.		Отъ 30-ти до 35-ти лѣтъ.		Отъ 35-ти до 40-на лѣтъ.		Отъ 40-на до 45-ти лѣтъ.		Отъ 45-ти до 50-ти лѣтъ.		Отъ 50-ти до 55-ти лѣтъ.		Отъ 55-ти до 60-ти лѣтъ.		Отъ 60-ти до 65-ти лѣтъ.		Отъ 65-ти до 70-ти лѣтъ.		Отъ 70-ти до 75-ти лѣтъ.		Отъ 75-ти до 80-ти лѣтъ.		Отъ 80-ти до 85-ти лѣтъ.		Отъ 85-ти до 90-та лѣтъ.		Отъ 90-та до 95-ти лѣтъ.		Отъ 95-ти до 100-та лѣтъ.		Свыше 100 лѣтъ.		Итого.														
	м.	ж.	м.	ж.	м.	ж.	м.	ж.	м.	ж.	м.	ж.	м.	ж.	м.	ж.	м.	ж.	м.	ж.	м.	ж.	м.	ж.	м.	ж.	м.	ж.	м.	ж.	м.	ж.	м.	ж.	м.	ж.	м.	ж.	м.	ж.	м.	ж.	м.	ж.	м.	ж.	м.	ж.											
<i>Въ г. Горькоякъ.</i>																																																											
Въ 1854 году	66	53	46	47	3	5	5	1	2	2	7	3	3	6	2	4	1	10	4	—	3	8	8	4	6	4	5	3	3	6	7	5	2	2	1	—	—	—	—	2	1	—	—	—	—	176	164												
— 1855 —	58	31	21	22	13	27	3	4	6	7	4	4	4	4	2	3	9	6	4	3	8	5	2	13	8	3	6	4	16	2	2	1	—	—	—	—	—	—	—	—	—	—	—	—	—	168	142												
— 1856 —	34	32	54	41	6	9	1	7	4	2	6	2	8	4	4	5	5	6	7	4	9	11	5	8	7	9	4	6	8	4	6	3	2	—	—	—	—	—	—	—	—	—	—	—	—	171	157												
— 1857 —	55	37	82	95	14	10	5	4	7	2	3	8	6	7	2	6	8	5	6	6	9	8	11	7	4	8	2	7	7	6	9	4	1	3	2	—	—	—	—	—	—	—	—	—	—	—	225	221											
— 1858 —	56	75	37	33	10	10	5	5	6	—	3	5	8	4	1	5	8	3	1	2	4	3	2	2	9	6	2	7	6	9	4	1	1	3	—	—	—	—	—	—	—	—	—	—	—	164	174												
— 1859 —	77	52	15	14	6	4	7	11	3	2	2	8	8	4	9	4	3	8	10	6	8	4	2	4	3	7	5	3	5	6	3	4	5	1	—	—	—	—	1	—	—	—	—	—	—	—	172	143											
— 1860 —	101	65	34	43	10	6	3	5	3	2	8	5	12	6	4	5	2	2	5	4	5	7	—	6	7	10	16	4	4	10	8	1	2	2	3	1	1	1	—	—	—	—	—	—	—	—	212	183											
— 1861 —	54	51	37	33	8	13	2	2	11	4	4	3	8	2	2	2	7	6	9	10	4	2	6	7	10	16	5	6	5	3	1	1	2	1	1	1	—	—	—	—	—	—	—	—	—	—	178	163											
— 1862 —	56	58	30	41	6	3	7	3	7	4	1	6	4	7	9	4	5	4	3	6	5	4	5	3	6	10	4	8	6	5	1	1	3	—	—	—	—	1	3	—	—	—	—	—	—	—	—	159	170										
— 1863 —	64	44	79	60	13	5	12	7	9	5	4	5	8	1	1	7	6	9	1	4	10	10	8	9	13	11	9	6	3	8	5	—	—	2	1	—	—	2	—	—	—	—	—	—	—	—	—	246	195										
Итого .	621	498	435	429	89	92	50	49	58	30	42	49	69	51	36	44	54	58	49	48	60	60	55	60	73	84	46	54	69	57	32	22	20	16	6	4	1	6	4	1	2	—	—	—	—	1871	1712												
<i>Въ уѣзды со.</i>																																																											
Въ 1854 году.	693	564	496	451	48	44	43	33	38	34	33	48	48	58	27	58	29	65	39	64	34	51	36	43	64	65	44	43	46	63	27	25	32	15	14	11	6	6	1	—	—	—	—	—	—	1798	1741												
— 1855 —	800	750	448	474	123	120	36	33	62	36	46	47	33	59	48	57	42	56	38	41	48	65	62	64	78	98	56	64	58	40	23	34	16	22	14	9	9	8	1	3	1	—	—	—	—	—	—	2042	2083										
— 1856 —	642	578	722	694	151	110	33	26	30	49	23	40	38	63	32	54	63	74	32	53	54	84	54	69	86	90	36	53	50	40	24	28	21	28	11	8	4	7	2	2	1	—	—	—	—	—	—	—	—	2110	2151								
— 1857 —	794	637	549	562	203	176	52	55	49	66	28	61	29	68	30	49	64	76	44	56	72	77	64	63	78	106	73	77	50	68	34	42	35	35	20	11	8	6	4	1	2	—	—	—	—	—	—	—	—	2282	2292								
— 1858 —	1359	1233	856	750	209	201	54	55	45	61	31	47	40	74	37	52	54	63	38	60	53	85	63	55	67	90	40	39	64	65	22	14	38	34	17	8	7	7	4	—	2	1	—	—	—	—	—	—	—	—	3100	2994							
— 1859 —	918	741	487	477	95	83	57	74	45	52	36	53	35	63	28	61	52	68	49	55	42	68	44	44	69	91	62	69	54	54	31	30	22	26	18	12	9	11	1	2	—	—	—	—	—	—	—	—	2154	2154									
— 1860 —	817	783	663	665	123	105	50	57	44	63	49	74	50	68	38	59	39	76	59	62	74	64	51	59	79	105	65	59	71	69	48	36	35	46	24	17	14	7	9	6	2	1	—	—	—	—	—	—	—	—	2404	2482							
— 1861 —	1029	988	540	438	91	73	41	42	47	58	33	73	38	77	67	72	56	97	47	72	70	88	57	75	101	101	78	82	73	91	54	43	41	38	31	11	14	7	1	—	2	2	—	—	—	—	—	—	—	—	2511	2528							
— 1862 —	845	663	772	787	145	130	47	55	59	59	55	80	60	75	52	66	65	85	61	69	68	76	52	69	86	108	79	79	67	62	45	42	17	18	18	5	6	2	3	4	—	—	—	—	—	—	—	—	—	—	—	2602	2534						
— 1863 —	999	640	776	931	164	138	63	73	54	83	42	69	57	71	49	77	64	94	61	67	75	66	67	62	52	94	48	61	65	53	31	23	23	22	6	6	8	7	4	1	1	2	—	—	—	—	—	—	—	—	—	—	—	—	—	—	—	2709	2660
Итого .	8896	7577	6309	6249	1352	1180	476	503	473	561	376	592	428	676	408	605	528	754	468	602	590	724	550	603	760	948	581	626	598	605	339	317	280	284	173	98	85	68	30	19	12	7	—	—	—	—	1	23712	23599										

О ЧИСЛѢ УМЕРШИХЪ ПО ВОЗРАСТАМЪ.

Название городовъ и уѣздовъ.	Моложе года.		Отъ 1-го до 5-ти лѣтъ.		Отъ 5-ти до 10 ти лѣтъ.		Отъ 10-ти до 15-ти лѣтъ.		Отъ 15-ти до 20-ти лѣтъ.		Отъ 20-ти до 25-ти лѣтъ.		Отъ 25-ти до 30-ти лѣтъ.		Отъ 30-ти до 35-ти лѣтъ.		Отъ 35-ти до 40-ка лѣтъ.		Отъ 40-ка до 45-ти лѣтъ.		Отъ 45-ти до 50-ти лѣтъ.		Отъ 50-ти до 55-ти лѣтъ.		Отъ 55-ти до 60-ти лѣтъ.		Отъ 60-ти до 65-ти лѣтъ.		Отъ 65-ти до 70-ти лѣтъ.		Отъ 70-ти до 75-ти лѣтъ.		Отъ 75-ти до 80-ти лѣтъ.		Отъ 80-ти до 85-ти лѣтъ.		Отъ 85-ти до 90-та лѣтъ.		Отъ 90-та до 95-ти лѣтъ.		Отъ 95-ти до 100-та лѣтъ.		Свыше 100 лѣтъ.		Итого.				
	м.	ж.	м.	ж.	м.	ж.	м.	ж.	м.	ж.	м.	ж.	м.	ж.	м.	ж.	м.	ж.	м.	ж.	м.	ж.	м.	ж.	м.	ж.	м.	ж.	м.	ж.	м.	ж.	м.	ж.	м.	ж.	м.	ж.	м.	ж.	м.	ж.	м.	ж.	м.	ж.	м.	ж.	м.
<i>Въ г. Острогожскъ</i>																																																	
Въ 1854 году	184	162	117	96	32	39	32	14	16	14	14	15	7	18	7	12	10	12	15	13	13	12	8	13	10	15	10	14	19	5	8	8	8	5	5	4	4	1	3	3	—	—	—	—	522	475			
— 1855 —	150	140	111	95	17	19	10	13	14	9	18	16	8	11	10	13	8	9	17	14	9	8	5	4	3	5	4	2	2	3	—	4	2	2	1	1	2	1	1	—	—	—	—	392	469				
— 1856 —	120	109	146	125	24	19	11	10	6	2	15	11	8	6	19	14	17	19	12	9	12	22	12	10	16	13	14	17	5	10	12	6	10	4	2	3	3	1	1	1	—	1	—	—	465	412			
— 1857 —	160	140	132	136	16	14	6	5	14	14	10	8	17	27	13	16	5	16	13	8	14	17	20	15	18	19	13	18	13	14	11	9	10	2	3	4	1	—	1	—	1	—	—	—	491	482			
— 1858 —	245	207	95	98	39	25	10	9	22	20	13	7	11	15	12	14	14	17	10	13	6	11	11	16	16	12	11	12	13	10	9	5	2	10	2	2	3	1	2	5	1	—	—	—	—	547	509		
— 1859 —	223	213	41	61	19	16	7	11	17	12	14	13	9	4	14	5	5	9	16	12	15	14	8	13	13	21	18	17	8	13	11	8	7	5	5	1	4	1	1	1	2	2	1	1	458	453			
— 1860 —	211	183	130	125	13	11	4	5	11	12	7	6	13	15	11	14	13	17	13	14	11	9	11	8	15	15	13	3	13	14	9	4	9	11	4	3	1	9	2	1	—	—	1	—	514	480			
— 1861 —	189	201	79	100	9	16	5	4	12	7	14	10	9	14	8	16	17	13	14	11	19	9	11	10	18	13	18	8	11	14	12	8	7	5	1	3	4	3	1	1	2	—	—	—	—	460	466		
— 1862 —	141	107	170	148	18	18	9	9	8	9	14	7	10	13	14	8	11	12	12	10	15	14	13	13	10	17	13	16	13	11	11	11	8	6	5	1	3	4	—	2	1	3	—	—	—	—	499	439	
— 1863 —	76	83	198	193	18	11	10	13	11	9	13	9	11	19	15	12	11	14	12	12	19	16	16	15	26	14	9	18	18	13	6	12	6	13	3	4	1	—	1	2	1	—	—	—	—	481	482		
Итого . . .	1699	1545	1219	1177	205	188	104	93	131	108	132	102	103	142	123	124	111	138	134	116	133	132	115	117	145	144	123	125	115	107	89	75	69	63	31	26	26	21	13	16	8	6	1	—	—	24829	4567		
<i>Въ упадѣ ея.</i>																																																	
Въ 1854 году	1074	967	1176	980	153	118	70	65	59	46	46	48	97	54	79	52	75	52	58	63	86	59	75	81	108	58	68	47	61	46	38	36	32	13	16	6	15	8	2	4	2	—	—	—	—	3390	2803		
— 1855 —	1482	1358	1100	855	191	163	111	80	84	69	79	72	77	102	84	101	70	99	86	82	87	103	80	92	64	121	69	88	53	70	53	47	40	37	17	17	7	18	11	2	4	2	—	—	—	—	3799	3578	
— 1856 —	902	636	1107	1057	1114	109	68	47	69	52	34	59	38	91	58	75	70	92	52	65	71	75	66	73	98	119	74	104	76	88	52	40	38	30	24	11	10	10	7	4	5	4	1	—	—	—	—	4034	2841
— 1857 —	1483	1176	526	611	125	132	54	44	54	61	35	76	53	87	55	83	66	114	54	84	73	123	64	89	101	133	70	95	71	91	55	35	39	40	31	19	19	8	6	8	6	—	3	—	—	3043	3109		
— 1858 —	1472	1292	912	825	152	143	52	62	60	60	44	62	53	88	67	98	72	132	51	84	84	87	74	103	77	98	70	88	73	88	31	56	37	28	21	17	8	8	—	7	3	—	—	—	—	23437	3431		
— 1859 —	1650	1343	596	711	123	133	36	41	66	63	51	69	43	78	53	73	51	80	49	67	60	81	53	69	78	83	64	79	59	92	48	46	43	31	21	10	17	8	5	2	5	2	3	—	—	—	—	3174	3161
— 1860 —	1429	1194	1064	1073	111	124	62	51	73	80	59	73	56	98	61	107	80	132	62	76	95	103	82	79	124	159	84	83	101	107	71	47	71	42	28	16	14	15	6	8	7	1	—	—	—	—	13740	3669	
— 1861 —	1815	1530	921	887	156	122	56	75	95	95	50	96	70	113	55	104	63	113	65	91	93	113	82	98	107	137	113	101	104	109	74	70	55	51	29	23	16	13	3	7	3	4	3	—	—	—	—	4028	3954
— 1862 —	828	759	1283	1112	134	104	55	78	65	68	43	72	66	77	43	87	74	126	70	74	81	80	50	74	96	103	87	92	71	62	52	43	40	28	19	18	14	7	5	6	5	5	—	—	—	—	3181	3075	
— 1863 —	1037	1029	2446	2155	359	337	104	109	77	86	45	93	70	72	76	92	92	118	103	115	118	118	94	86	122	122	116	108	104	103	65	49	46	48	22	24	21	11	7	5	8	1	2	—	—	—	—	5134	4881
Итого . . .	13122	11291	11131	10266	2618	1485	668	652	702	680	486	720	623	860	631	872	713	1058	650	801	848	942	720	844	975	1133	815	885	773	856	559	469	441	348	228	161	141	108	53	46	52	22	12	3	369	34502			

О ЧИСЛѢ УМЕРШИХЪ ПО ВОЗРАСТАМЪ.

Названіе городовъ и уѣздовъ.	Моложе года.		Отъ 1-го до 5-ти лѣтъ.		Отъ 5-ти до 10-ти лѣтъ.		Отъ 10-ти до 15-ти лѣтъ.		Отъ 15-ти до 20-ти лѣтъ.		Отъ 20-ти до 25-ти лѣтъ.		Отъ 25-ти до 30-ти лѣтъ.		Отъ 30-ти до 35-ти лѣтъ.		Отъ 35-ти до 40-ка лѣтъ.		Отъ 40-ка до 45-ти лѣтъ.		Отъ 45-ти до 50-ти лѣтъ.		Отъ 50-ти до 55-ти лѣтъ.		Отъ 55-ти до 60-ти лѣтъ.		Отъ 60-ти до 65-ти лѣтъ.		Отъ 65-ти до 70-ти лѣтъ.		Отъ 70-ти до 75-ти лѣтъ.		Отъ 75-ти до 80-ти лѣтъ.		Отъ 80-ти до 85-ти лѣтъ.		Отъ 85-ти до 90-ти лѣтъ.		Отъ 90-ти до 95-ти лѣтъ.		Отъ 95-ти до 100-ти лѣтъ.		Свыше 100 лѣтъ.		Итого.					
	м.	ж.	м.	ж.	м.	ж.	м.	ж.	м.	ж.	м.	ж.	м.	ж.	м.	ж.	м.	ж.	м.	ж.	м.	ж.	м.	ж.	м.	ж.	м.	ж.	м.	ж.	м.	ж.	м.	ж.	м.	ж.	м.	ж.	м.	ж.	м.	ж.	м.	ж.						
<i>Въ г. Бирючь.</i>																																																		
Въ 1854 году	34	37	28	31	3	7	2	4	4	3	2	4	4	5	2	3	4	4	3	6	4	4	3	9	3	1	3	8	3	5	2	4	1	3	3	6	1	1	1	1	2	—	—	111	148					
— 1855 —	50	36	37	24	10	4	1	3	3	2	7	3	3	4	3	5	3	5	6	5	7	5	6	2	4	4	2	2	4	3	3	4	1	1	2	1	—	—	—	—	—	—	150	122						
— 1856 —	39	28	33	26	2	3	3	3	3	2	9	1	5	3	4	5	7	6	7	3	7	4	2	3	4	4	—	3	5	—	2	1	1	2	1	—	—	—	—	—	—	—	—	135	97					
— 1857 —	100	107	38	40	5	3	1	1	2	3	3	4	7	2	5	3	4	3	3	3	2	4	5	4	3	8	4	4	2	3	2	1	2	3	3	1	—	1	1	—	—	—	—	192	198					
— 1858 —	37	50	24	17	15	20	9	42	30	4	7	5	4	11	11	13	13	4	2	—	17	—	2	1	—	5	1	—	4	1	—	—	—	—	—	—	—	—	—	—	—	—	—	177	173					
— 1859 —	34	29	41	35	14	28	—	—	1	4	2	2	6	1	4	3	2	5	4	2	7	11	—	—	7	7	4	1	6	4	2	1	3	3	1	1	—	1	2	—	—	—	—	141	138					
— 1860 —	53	58	35	32	3	2	6	1	2	2	4	3	1	3	2	5	11	5	5	2	9	7	2	4	6	6	4	6	3	7	6	—	6	1	2	—	1	—	—	—	1	—	—	161	145					
— 1861 —	38	32	36	47	3	3	—	4	—	2	1	2	—	4	3	5	2	2	6	2	2	4	5	2	4	5	7	3	11	7	1	1	2	4	—	2	—	—	—	—	—	—	—	123	134					
— 1862 —	53	33	35	30	5	5	4	4	3	7	3	4	6	4	6	5	5	4	9	5	5	3	1	1	2	4	4	5	6	7	3	4	5	1	—	—	3	—	—	—	—	—	—	—	165	127				
— 1863 —	37	23	110	105	14	11	5	10	2	4	3	2	4	3	7	7	8	6	3	6	6	4	9	2	3	3	8	3	7	—	2	2	2	—	—	3	1	—	—	—	—	—	—	—	—	220	208			
Итого .	475	433	417	387	74	86	31	72	50	33	41	30	40	40	47	51	59	44	47	35	64	48	34	32	35	46	36	41	35	54	25	18	26	17	16	14	9	4	12	1	2	4	—	—	1575	1490				
<i>Въ уездѣ ея.</i>																																																		
Въ 1854 году	1099	1048	1022	1042	93	81	42	49	61	42	36	48	61	67	25	34	49	56	51	46	51	40	25	51	25	25	39	51	51	48	36	36	21	36	19	10	11	11	6	6	2	—	—	—	—	2825	2827			
— 1855 —	1325	1322	600	420	158	147	67	49	70	84	58	106	64	111	69	97	105	128	76	109	89	116	79	107	97	133	77	96	65	76	45	33	30	29	31	15	10	12	3	8	6	2	—	—	—	—	3124	3200		
— 1856 —	896	905	900	849	142	154	42	47	64	74	52	53	56	76	50	62	73	84	58	67	78	104	61	66	87	112	52	67	71	52	42	48	43	25	23	7	13	4	3	4	1	—	—	—	—	2807	2860			
— 1857 —	1800	1700	770	801	281	266	88	94	66	87	58	72	58	96	50	80	69	120	42	65	88	103	68	96	111	156	59	67	70	82	39	37	59	32	17	10	15	14	5	6	3	—	—	—	—	3819	3981			
— 1858 —	2204	1022	709	907	403	764	482	222	306	276	117	117	202	95	61	88	58	113	30	68	17	40	38	27	12	20	15	22	12	7	2	9	3	2	2	—	—	—	—	—	—	—	—	—	—	1	—	—	4675	3801
— 1859 —	1020	905	1015	933	95	74	65	36	70	70	53	70	63	85	56	94	59	90	52	75	88	88	69	67	92	115	84	77	77	65	34	35	40	33	13	17	19	8	5	4	5	—	—	—	—	13075	2942			
— 1860 —	1057	1033	1013	932	94	94	47	59	85	61	78	74	67	106	56	85	79	125	65	79	86	111	83	99	103	123	86	91	80	82	40	43	36	32	14	12	14	13	3	5	3	1	2	—	—	—	—	3191	3260	
— 1861 —	1186	1026	1078	1086	109	103	51	69	79	99	62	89	53	132	69	103	82	123	76	88	100	138	69	110	124	147	93	116	119	92	51	46	29	36	18	16	15	10	4	—	3	4	1	—	—	—	—	3471	3633	
— 1862 —	576	517	1324	1287	130	117	69	50	69	110	63	94	61	89	49	96	70	87	51	68	79	92	85	95	98	133	101	83	89	60	39	46	35	26	20	9	18	8	10	2	8	1	—	—	—	—	3044	3070		
— 1863 —	1497	1394	2097	2137	363	317	112	112	95	105	64	112	83	142	74	101	96	123	13	108	102	102	96	99	116	136	88	97	100	102	68	54	46	27	15	14	23	14	9	8	7	3	—	—	—	—	35164	5310		
Итого .	12960	10872	10528	10394	1868	2117	1605	787	965	1008	641	835	768	999	559	840	740	1049	514	773	778	934	673	817	865	1100	694	767	734	666	396	387	342	278	172	112	138	94	48	37	41	14	6	4	—	—	35195	34884		

О ЧИСЛѢ УМЕРШИХЪ ПО ВОЗРАСТАМЪ.

Название городовъ и уѣздовъ.	Моложе года.		Отъ 1-го до 5-ти лѣтъ.		Отъ 5-ти до 10-ти лѣтъ.		Отъ 10-ти до 15-ти лѣтъ.		Отъ 15-ти до 20-ти лѣтъ.		Отъ 20-ти до 25-ти лѣтъ.		Отъ 25-ти до 30-ти лѣтъ.		Отъ 30-ти до 35-ти лѣтъ.		Отъ 35-ти до 40-ка лѣтъ.		Отъ 40-ка до 45-ти лѣтъ.		Отъ 45-ти до 50-ти лѣтъ.		Отъ 50-ти до 55-ти лѣтъ.		Отъ 55-ти до 60-ти лѣтъ.		Отъ 60-ти до 65-ти лѣтъ.		Отъ 65-ти до 70-ти лѣтъ.		Отъ 70-ти до 75-ти лѣтъ.		Отъ 75-ти до 80-ти лѣтъ.		Отъ 80-ти до 85-ти лѣтъ.		Отъ 85-ти до 90-та лѣтъ.		Отъ 90-та до 95-ти лѣтъ.		Отъ 95-ти до 100-та лѣтъ.		Свыше 100 лѣтъ.		Итого.						
	м.	ж.	м.	ж.	м.	ж.	м.	ж.	м.	ж.	м.	ж.	м.	ж.	м.	ж.	м.	ж.	м.	ж.	м.	ж.	м.	ж.	м.	ж.	м.	ж.	м.	ж.	м.	ж.	м.	ж.	м.	ж.	м.	ж.	м.	ж.	м.	ж.	м.	ж.							
<i>Въ г. Бочарь.</i>																																																			
Въ 1854 году	35	21	45	45	15	10	3	5	4	5	6	3	8	4	2	3	5	2	4	5	7	5	4	4	3	3	4	1	2	1	1	3	1	4	1	—	—	1	—	—	—	1	—	—	150	126					
— 1855 —	48	46	40	38	3	3	3	2	1	1	3	1	6	2	6	2	9	3	4	3	4	4	2	—	2	3	—	3	4	2	1	—	—	3	—	—	—	1	—	—	—	—	—	137	117						
— 1856 —	19	22	30	28	6	1	2	2	1	1	4	2	4	1	4	3	2	3	4	3	4	4	2	—	2	—	2	1	1	—	—	—	—	—	—	—	—	—	—	—	—	—	—	94	83						
— 1857 —	15	7	26	21	1	3	1	3	6	1	3	2	1	2	4	4	3	7	5	4	1	4	1	2	2	—	2	1	2	1	3	2	—	—	—	—	—	—	—	—	—	—	—	—	88	62					
— 1858 —	19	20	26	22	6	3	1	1	3	1	1	3	3	1	2	1	5	1	3	4	2	2	3	3	6	2	4	2	2	2	1	4	—	—	—	—	—	—	—	—	—	—	—	—	85	59					
— 1859 —	28	13	26	18	2	1	—	1	—	1	—	1	3	4	6	5	4	3	4	2	—	2	3	—	1	3	6	2	4	2	2	1	4	—	—	—	—	—	—	—	—	—	—	—	90	78					
— 1860 —	28	28	15	11	2	1	—	2	2	3	1	—	3	3	—	—	—	3	4	3	—	—	—	3	6	1	—	—	—	—	—	—	—	—	—	—	—	—	—	—	—	—	—	—	85	59					
— 1861 —	30	31	29	23	5	8	2	1	2	1	1	2	—	1	4	3	5	5	2	3	2	3	3	1	2	1	3	1	2	2	2	2	—	—	—	—	—	—	—	—	—	—	—	—	70	65					
— 1862 —	26	21	19	29	1	2	—	2	—	—	2	5	—	5	1	7	3	2	1	4	3	2	3	3	1	2	2	2	6	—	1	2	2	2	—	—	—	—	—	—	—	—	—	—	—	96	96				
— 1863 —	39	28	16	8	5	8	3	4	2	2	3	1	4	1	—	—	—	3	9	1	4	7	—	4	2	1	—	—	—	—	—	—	—	—	—	—	—	—	—	—	—	—	—	—	—	78	74				
Итого . . .	287	237	272	243	46	40	17	21	22	18	28	17	37	20	35	25	43	34	30	30	35	25	29	21	27	22	22	18	17	13	12	17	12	16	6	7	6	11	5	2	1	7	2	—	991	844					
<i>Въ уездъ сго.</i>																																																			
Въ 1854 году	1131	931	1310	1174	210	192	72	53	53	54	40	69	53	77	55	76	58	72	58	70	58	79	58	71	61	96	65	108	54	64	54	62	34	24	20	14	13	7	7	2	2	2	—	—	—	13467	3298				
— 1855 —	1464	1080	1000	1054	134	152	70	69	58	48	48	78	46	93	38	63	56	77	53	82	60	70	66	83	75	94	82	86	69	76	50	48	34	36	13	14	13	6	8	6	1	1	—	—	—	3467	3298				
— 1856 —	1427	1256	1566	1415	62	47	58	71	67	39	52	37	27	30	56	63	78	63	67	55	67	64	80	75	82	114	106	61	52	45	38	48	51	41	29	30	31	19	9	10	4	1	—	—	—	4009	3584				
— 1857 —	1028	931	1049	1009	70	84	53	78	61	90	59	89	46	84	77	100	51	99	100	94	88	109	83	93	81	142	79	103	84	95	41	49	38	31	21	28	6	6	4	4	2	—	—	—	3121	3318					
— 1858 —	1305	1040	1279	1308	169	191	72	61	71	69	62	66	45	79	54	95	68	80	54	76	73	92	76	81	65	98	65	98	82	81	42	56	44	39	19	20	24	7	4	3	2	4	—	—	—	3677	3644				
— 1859 —	1559	1369	1377	1424	117	144	51	79	71	81	68	83	66	87	64	88	80	86	61	103	63	87	70	101	83	104	76	75	70	79	52	37	28	26	8	10	9	6	3	3	1	2	2	—	—	—	3979	4094			
— 1860 —	1481	1309	878	806	142	115	77	93	63	87	63	73	50	81	49	66	69	108	65	89	70	97	70	76	81	107	67	96	90	89	52	61	44	31	32	14	15	28	6	—	—	—	—	—	—	—	13468	3422			
— 1861 —	1420	1318	1198	1108	134	69	55	46	76	69	58	67	48	87	66	89	93	94	85	91	75	88	86	83	127	129	96	115	106	101	78	75	57	43	21	18	8	13	6	3	5	2	1	—	—	—	13468	3422			
— 1862 —	1339	1135	1669	994	90	79	52	81	63	99	48	102	54	92	54	109	85	78	71	70	115	99	74	97	70	80	47	52	51	30	33	15	18	9	4	1	5	2	—	—	—	—	—	—	—	—	—	—	3898	3708	
— 1863 —	2677	2137	1687	2113	495	466	148	141	127	115	99	106	81	94	64	83	87	120	113	101	101	132	101	123	130	136	111	122	114	124	95	101	55	46	79	26	21	9	5	4	11	4	—	—	—	—	—	—	—	3942	3224
Итого . . .	14831	12326	13013	12405	1643	1539	708	772	710	751	597	770	516	804	577	832	725	877	727	831	770	917	764	883	855	1100	794	916	772	784	535	552	403	326	248	175	145	103	52	35	31	18	6	2	—	—	—	89422	37918		

Названіе городовъ и уѣздовъ.	Итого въ теченіи 10-ти лѣтняго пе- риода умерло.		Болѣе (+) или менѣе (-).	
	МУЖ.	ЖЕН.	МУЖ.	ЖЕН.
Въ г. Воронежѣ . . .	9742	7617	+2125	—
Въ уѣздѣ его . . .	33218	31630	+1588	—
— Задонскѣ . . .	1544	1448	+ 96	—
Въ уѣздѣ его . . .	18332	18193	+ 139	—
— Землянскѣ . . .	1645	1603	+ 42	—
Въ уѣздѣ его . . .	28663	28323	+ 340	—
— Нижнедѣвицкѣ . . .	1068	920	+ 148	—
Въ уѣздѣ его . . .	25805	24776	+1029	—
— Коротоякѣ . . .	1871	1712	+ 159	—
Въ уѣздѣ его . . .	23712	23599	+ 113	—
— Острогожскѣ . . .	4829	4567	+ 262	—
Въ уѣздѣ его . . .	36960	34502	+2458	—
— Бирючѣ . . .	1575	1490	+ 85	—
Въ уѣздѣ его . . .	35195	34884	+ 311	—
— Валуйкахъ . . .	1608	1570	+ 38	—
Въ уѣздѣ его . . .	26506	26383	+ 123	—
— Богучарѣ . . .	991	844	+ 147	—
Въ уѣздѣ его . . .	39422	37918	+1504	—
— Павловскѣ . . .	1391	1232	+ 159	—
Въ уѣздѣ его . . .	21243	21180	+ 63	—
— Бобровѣ . . .	1791	1618	+ 173	—
Въ уѣздѣ его . . .	38482	38749	—	+ 267
— Новохоперскѣ . . .	1619	1391	+ 228	—
Въ уѣздѣ его . . .	22009	21206	+ 803	—

СТАТИСТИЧЕСКАЯ ТАБЛИЦА О ЧИСЛѢ БРАКОВЪ ВЪ

Названіе городовъ и уѣздовъ.	Въ 1854	Въ 1855	Въ 1856	Въ 1857
	году.	году.	году.	году.
Въ г Воронежъ	241	235	657	363
Въ уѣздѣ его	1386	1017	2129	1662
— Задонскъ	53	29	60	72
Въ уѣздѣ его	656	465	1380	1046
— Землянкскъ	87	44	185	101
Въ уѣздѣ его	1160	891	2127	1549
— Нижнедѣвицкѣ	39	21	64	59
Въ уѣздѣ его	994	1032	1923	1352
— Коротоякѣ	79	54	145	96
Въ уѣздѣ его	1112	883	1571	1275
— Острогожскѣ	179	127	284	371
Въ уѣздѣ его	1478	1133	2009	2319
— Бирючѣ	64	31	67	97
Въ уѣздѣ его	1384	1277	2219	2342
— Валуйнахъ	52	45	99	96
Въ уѣздѣ его	996	714	1620	1893
— Богучарѣ	51	39	121	95
Въ уѣздѣ его	1882	1351	2944	2912
— Павловскѣ	21	48	53	86
Въ уѣздѣ его	1044	769	1475	1415
— Бобровѣ	84	54	106	101
Въ уѣздѣ его	1736	1349	2301	2045
— Новохоперскѣ	75	48	91	102
Въ уѣздѣ его	1190	916	1720	1460
Итого (въ городахъ)	1025	775	1932	1639
(въ уѣздахъ)	15018	11797	23418	21270
Всего въ губерніи	16043	12572	25350	22909

ВОРОНЕЖСКОЙ ГУБЕРНИИ ЗА 10-ТИ ЛѢТНІЙ ПЕРІОДЪ.

Въ 1858	Въ 1859	Въ 1860	Въ 1861	Въ 1862	Въ 1863	Итого въ 10 лѣтній періодъ было совершено браковъ.	Среднее число въ годъ.
году.	году.	году.	году.	году.	году.		
350	318	297	503	409	328	3701	370, 1
1458	1537	1690	1901	1621	1276	15677	1567, 7
60	56	69	87	77	71	634	63, 4
879	1070	1055	1218	973	1053	9795	979, 5
107	86	100	109	93	62	974	97, 4
1729	1561	1611	1932	1738	1495	15793	1579, 3
38	51	47	50	61	47	477	47, 7
1385	1483	1514	1652	1640	1622	14597	1459, 7
101	91	90	121	95	87	959	95, 9
1203	1378	1448	1513	1551	1354	13288	1328, 8
286	246	234	242	240	166	2375	237, 5
2081	2372	2349	2298	2508	1980	20527	2052, 7
94	78	81	80	86	71	749	74, 9
2077	2035	2253	2400	2610	2044	20641	2064, 1
96	67	90	101	85	49	780	78, 0
1730	2608	1876	1980	1794	1315	16526	1652, 6
71	84	76	93	95	75	800	80, 0
2432	2850	2793	2795	2997	2539	23495	2349, 5
62	69	65	71	70	53	598	59, 8
1132	1288	1295	1314	1395	1165	12292	1229, 2
76	33	76	98	91	98	817	81, 7
2912	2393	2062	2205	2371	1975	21349	2134, 9
80	74	72	65	84	65	756	75, 6
1245	1396	1376	1489	1406	1259	13455	1345, 5
1421	1253	1297	1620	1486	1172	13620	1362, 0
20263	21971	21322	22697	22604	19077	199435	19943, 5
21684	23224	22619	24317	24090	20249	213055	21305, 5

ВЪДОМОСТЬ ПРИХОДА ПО ЗЕМСКИМЪ ПОВИННОСТЯМЪ ВОРОНЕЖСКОЙ ГУБЕРНИИ ЗА ДЕСЯТИЛѢТІЕ СЪ 1850 ПО 1860 ГОДЪ.

П р и х о д ъ.	Оставалось на лицо.		Вступило.		Оставалось на лицо.		Оставалось въ ведомствѣ.		Общій приходъ.	
	Рубл.	Коп.	Рубл.	Коп.	Рубл.	Коп.	Рубл.	Коп.	Рубл.	Коп.
<i>На 1850 годъ.</i>										
Общихъ повинностей	66896	53 ¹ / ₄	241480	75 ³ / ₄	—	—	171447	20		
Съ купцовъ на 1851 г.	—	—	2577	—	43566	47	—	—		
Частныхъ	16947	85	16307	30 ¹ / ₄	19280	— ¹ / ₂	12392	39 ¹ / ₄	На 1850 г.	52384079 ¹ / ₉
На ведомственный денежный сборъ	—	—	111388	26 ¹ / ₄	—	—	—	—		
Съ купцовъ на 1851 г.	—	—	3958	6	—	—	—	—		
На содержание земской полиціи	—	—	64285	3	—	—	—	—		
<i>На 1851 годъ.</i>										
Общихъ повинностей	43566	47	339603	2 ³ / ₄	91219	67 ³ / ₄	181471	76 ³ / ₄		
Съ купцовъ на 1852 г.	—	—	284750	—	26534	23 ³ / ₄	6383	17 ³ / ₄	На 1851 г.	60704745 ³ / ₄
Частныхъ	19280	¹ / ₂	19376	39 ³ / ₄	—	—	10015	72 ³ / ₄		
На вспомог. капиталъ	—	—	114277	49 ¹ / ₄	—	—	—	—		
Съ купцовъ на 1852 г.	—	—	432819	—	—	—	—	—		
На содержание земской полиціи	—	—	63768	47 ¹ / ₂	—	—	—	—		

На 1852 годъ.

Общихъ повинностей	91219	67 ³ / ₄	251631	92	94423	85 ¹ / ₂	19461	641 ¹ / ₂		
Съ купцовъ на 1853 г.	—	—	2007	—	28065	1 ¹ / ₄	8944	33	На 1852 г.	57309556 ¹ / ₄
Частныхъ	26534	23 ³ / ₄	16769	66 ¹ / ₄	—	—	—	—		
На вспомог. капиталъ	—	—	117828	83 ¹ / ₄	—	—	—	—		
Съ купцовъ на 1853 г.	—	—	4332	49	—	—	—	—		
На содержание земской полиціи	—	—	62771	74 ¹ / ₄	—	—	—	—		
<i>На 1853 годъ.</i>										
Государ. повинностей	—	—	304808	83	11690	55 ¹ / ₂	228957	3 ¹ / ₄		
Съ купцовъ на 1854 г.	—	—	5915	60	—	—	—	—		
Губернскихъ повинностей	94423	85 ¹ / ₂	149739	76 ¹ / ₄	122454	61 ³ / ₄	179834	85 ¹ / ₂		
Съ купцовъ на 1854 г.	—	—	2569	58	—	—	—	—		
Частныхъ	28065	1 ¹ / ₄	16034	24 ³ / ₄	30278	25 ³ / ₄	12573	44 ¹ / ₂	На 1853 г.	60155689
<i>На 1854 годъ.</i>										
Государ. повинностей	11690	55 ¹ / ₂	642990	45 ³ / ₄	322158	97 ¹ / ₂	228931	55		
Съ купцовъ на 1855 г.	—	—	6339	60	—	—	—	—		
Губернскихъ повинностей	122454	61 ³ / ₄	180554	69	117656	32 ¹ / ₄	149425	22	На 1854 г.	100425785
Съ купцовъ на 1855 г.	—	—	2796	75 ¹ / ₂	—	—	—	—		
Частныхъ	30378	25 ³ / ₄	7152	91 ³ / ₄	19308	50	21680	66 ¹ / ₄		

П р и х о д ь.	Осталось на лицо.		Вступило.		Осталось на лицо.		Осталось въ недоимкѣ.		О б щ и й п р и х о д ь.	
	Рубл.	Коп.	Рубл.	Коп.	Рубл.	Коп.	Рубл.	Коп.	Рубл.	Коп.
<i>На 1855 годъ.</i>										
Государствен. повинностей	32215897 ¹ / ₂		89099675 ³ / ₄		10861857		27891737 ³ / ₄			
Съ купцовъ на 1856 г. Губернскихъ повинностей	—		675610		—		—			
Съ купцовъ на 1856 г. Частныхъ	11765632 ¹ / ₄		13093755		12859345		15735888 ¹ / ₂		На 1855 г. 150359647 ¹ / ₂	
	1930850		113713		1438667 ³ / ₄		2526052 ¹ / ₂			
<i>На 1856 годъ.</i>										
Государствен. повинностей	10861857		6100050 ¹ / ₂		19196249 ³ / ₄		25994419 ¹ / ₂			
Съ купцовъ на 1857 г. Губернскихъ повинностей	—		623888		—		—			
Съ купцовъ на 1857 г. Частныхъ	12859345		13831745 ³ / ₄		12956263		14574820 ¹ / ₄		На 1856 г. 102448321 ¹ / ₄	
	1438667 ³ / ₄		404862		990384 ¹ / ₂		2584992 ¹ / ₂			
			142795 ¹ / ₄							

<i>На 1857 годъ.</i>										
Государ. повинностей	19196249 ³ / ₄		636879		21852013 ¹ / ₄		19831177			
Съ купцовъ на 1858 г. Губерн. повинностей	—		82815		—		—			
Съ купцовъ на 1858 г. Частныхъ	12956263		18476977 ¹ / ₂		996664 ³ / ₄		11786261 ¹ / ₂		На 1857 г. 118390069 ³ / ₄	
	990384 ¹ / ₂		440982		—		—			
Съ дворянскихъ имѣній на 1858 годъ	—		1813093 ³ / ₄		1206934 ¹ / ₂		2222130 ³ / ₄			
	—		114		—		—			
<i>На 1858 годъ.</i>										
Государ. повинностей	21852013 ³ / ₄		59108392 ¹ / ₂		16910026		13345191 ¹ / ₄			
Съ купцовъ на 1859 г. на 1860 г. Губерн. повинностей	—		63899		—		—			
Съ купцовъ на 1859 г. на 1860 г. Частн. повинностей	996664 ³ / ₄		4653		10688182		11383788 ¹ / ₂		На 1858 г. 109223948 ¹ / ₂	
	1206934 ¹ / ₂		14172941 ¹ / ₂		—		—			
	—		513130		—		—			
	—		312		—		—			
	1206934 ¹ / ₂		1757268		1241260		2480343 ¹ / ₂			
<i>На 1859 годъ</i>										
Государ. повинностей	16910026		63812025 ¹ / ₂		1098386 ³ / ₄		10776462 ¹ / ₂			
Губерн. повинностей	10688182		17350614		17107259 ¹ / ₄		8714251 ¹ / ₂		На 1859 г. 11277157 ¹ / ₂	
Частн. повинностей	1241260		2769650		2378016 ¹ / ₄		1713631 ³ / ₄			

Всѣ суммы въ рубль и копейки по курсу на день выданія сего отчета.

ВѢДОМОСТЬ О ДЕНЕЖНЫХЪ СБОРАХЪ ПО ВОРОНЕЖСКОЙ ГУБЕРНИИ НА ОТПРАВЛЕНІЕ ПОВИННОСТЕЙ
съ 1850—1863 г.

	На общія повинности.		На частныя повинности.		Обращено на выдѣлы и на общій судимостный доходъ.		Обращено на разныя виды поземельныхъ и на государственныхъ доходовъ.		Итого.
	Рубл.	Коп.	Рубл.	Коп.	Рубл.	Коп.	Рубл.	Коп.	
1850	267387	52	1397514	14	11534632	14	64285	3	46099432
1851	294797	32	1212216	13	11860558	14	6376847	13	48929354
1852	250434	74	1523888	14	12216132	14	6277174	14	45060669

ВѢДОМОСТЬ

О ДЕНЕЖНЫХЪ СБОРАХЪ ВОРОНЕЖСКОЙ ГУБЕРНИИ НА ОТПРАВЛЕНІЕ РАЗНЫХЪ ПОВИННОСТЕЙ

съ 1853 по 1860 годъ.

Г о д ы.	Г О С У Д А Р С Т В Е Н Н Ы Х					
	На потребности почтовой повинности.		На потребности дорожной повинности на вороноежское шоссе.		На содержание земского полицейского управления.	
	Рубл.	Коп.	Рубл.	Коп.	Рубл.	Коп.
За 1853 годъ .	81264	81 ³ / ₄	22289	40	39600	—
— 1854 — .	79426	74 ¹ / ₄	53182	20	38660	90
— 1855 — .	83541	51 ¹ / ₂	18980	40	39199	43 ³ / ₄
— 1856 — .	82725	57 ¹ / ₄	10300	—	39231	78 ¹ / ₂
— 1857 — .	83279	43 ³ / ₄	75321	60	39226	95
— 1858 — .	89239	37 ¹ / ₄	55391	20	41289	76 ³ / ₄
— 1859 — .	76390	73 ¹ / ₂	36660	—	41440	12 ¹ / ₄

Примѣчаніе. Въ 1859 году еще произведены расходы требность арестантской повинности 5582 руб. 25 коп.

З Е М С К И Х Ъ П О В И Н Н О С Т Е Й .									
На содержание селыно-этажной команды.		На воинские потребности.		Для 2-хъ вороноежскихъ батальоновъ военнаго кантаинистовъ.		Итого государственныхъ повинностей предполож. по смѣтѣ.		Сверхъ того, непредположенныхъ по смѣтѣ.	
Рубл.	Коп.	Рубл.	Коп.	Рубл.	Коп.	Рубл.	Коп.	Рубл.	Коп.
2755	91 ³ / ₄	17298	68	18873	10	182081	91	116951	96 ³ / ₄
1223	60 ¹ / ₄	4837	22 ¹ / ₂	9487	53 ¹ / ₂	186818	20 ¹ / ₂	152043	43 ³ / ₄
2203	79 ³ / ₄	3995	87	17469	77	165390	79	943903	47 ¹ / ₄
2816	50 ¹ / ₄	16136	38 ¹ / ₂	18911	77 ¹ / ₄	170122	2 ¹ / ₄	362773	43 ¹ / ₂
1938	1	22614	63	13347	45 ¹ / ₄	235728	8	382874	33 ¹ / ₄
6512	77	48504	40	63422	9 ¹ / ₂	304459	60 ¹ / ₂	342579	81 ³ / ₄
1973	91 ¹ / ₂	35993	56	9232	44 ¹ / ₄	214854	2 ¹ / ₂	487014	50 ¹ / ₄

смѣтные: въ пособіе квартирнаго сбора 7575 руб., на по-
Расходы эти въ итогѣ показаны.

Годы.	Н А Г У Б Е Р Н -									
	На содержа- ние мостовъ, гадей и пе- ревозовъ по всей гу- бернии.		На устрой- ство резон. погранич. столовъ, на- ходящихся на почт. дорог.		На прогон- ныя и порц. денгичиною пиками, ко- манд. по дѣ- ламъ земства		На содержа- ние 3 воспи- тан. ворон. губ. въ стро- ительномъ отдѣленіи.		На возведеніе зданій для по- службъ губ.	
	Рубл.	Коп.	Рубл.	Коп.	Рубл.	Коп.	Рубл.	Коп.	Рубл.	Коп.
1853	29350	59	—	—	24182	1809	—	—	—	—
1854	46716	51 ¹ / ₂	3256	—	137877	90450	26666	66 ¹ / ₂	—	—
1855	26569	43 ¹ / ₂	139610	90322	—	—	—	—	—	—
1856	25164	44	17495	85865 ¹ / ₂	1809	—	5389	51 ¹ / ₂	—	—
1857	29991	4 ¹ / ₂	1588 ¹ / ₂	106784	41418 ¹ / ₂	34610	48 ¹ / ₂	—	—	—
1858	16091	40	—	—	63390 ¹ / ₂	150	—	—	—	—
1859	15792	13 ³ / ₄	557 ¹ / ₄	100320	134355 ³ / ₄	8500	—	—	—	—

Примѣчаніе. Сверхъ того, въ 1859 году произведены исправительнаго отдѣленія и прочія потребности 725 р. 18 к., на наемъ квартиры для становыхъ приставовъ

С К І Я П О В И Н Н О С Т И.											
На наемъ зданій для одиночнаго помѣщенія слѣдствен. арестантовъ		На отопле- ніе казен. дома, зани- мае: аго начальни- комъ губ.		На отопленіе губ. замковъ и 11 уѣздн. городахъ.		На содержа- ніе чиновни- ковъ въ каз. палатѣ и у- ѣзд. казн. по дѣламъ зем.		На усиленіе содержанія комиссій народнаго продоволь- ствія.		На содержаніе при 12-ти зем- скихъ судахъ и становыхъ приставахъ 150 лошадей.	
Рубл.	Коп.	Рубл.	К.	Рубл.	Коп.	Рубл.	Коп.	Рубл.	Коп.	Рубл.	Коп.
2214	96 ¹ / ₂	1000	—	2703	26	854	47	1142	85 ¹ / ₂	17884	36 ¹ / ₂
2179	5	1000	—	2626	26 ¹ / ₂	854	47	1142	85 ¹ / ₂	15715	74
776	50	1000	—	2780	25 ¹ / ₂	3891	46	1000	—	13557	70
2365	93	1000	—	2730	24 ¹ / ₂	5423	39	1000	—	17901	74
2477	31 ¹ / ₂	1000	—	2703	27 ¹ / ₂	4451	65	1000	—	16786	42
710	18 ³ / ₄	—	—	2703	26	4439	64	1000	—	22723	29
162	—	1000	—	3122	69	4425	91	1000	—	13561	43

слѣдующіе смѣтные расходы: на отопленіе и освѣщеніе 57³/₄ к., на устройство мостовъ, гадей и перевозовъ 18062 р. 1543 р. 1¹/₂ к. Расходы эти показаны въ общемъ итогѣ.

Г о д ы.	Н А Г У Б Е Р Н -							
	На жалованье и канцелярские расходы смотрителям тюремных замков.		На выписку Севастских Ведомостей для 12-ти земских судов.		На выписку Губер. Вѣдом. для сельских церквей по одному экземпляру.		На добавочное железяное предсѣдательство судебных палатъ.	
	Рубли.	Коп.	Рубли.	Коп.	Рубли.	Коп.	Рубли.	Коп.
За 1853 г. .	2084	33 ³ / ₄	78	—	1758	—	1119	96
— 1854 „ .	2131	30	78	—	1758	—	1120	4
— 1855 „ .	2140	15	64	—	1758	—	1120	—
— 1856 „ .	2129	86	78	—	1758	—	1120	—
— 1857 „ .	2161	53	92	—	1758	—	1120	—
— 1858 „ .	2165	57	78	—	1758	—	1097	50
— 1859 „ .	2100	76 ¹ / ₂	60	—	2026	—	901	52

С К И Я П О В И Н Н О С Т И.											
На пособие гор. Корот. Нижнег. недостаточ. постигород.		На выдачу сумъ по дѣламъ земства.		На содержание посреднической комиссии посредниковъ.		На содержание уполномоч. и стол. имущ. полюб. размеж.		На пенсию Гачянину.		На содержание въ г. Воронежѣ земской коюшнн.	
Рубли.	К.	Рубли.	Коп.	Рубли.	К.	Рубли.	К.	Рубли.	К.	Рубли.	Коп.
900	—	1505	77 ¹ / ₄	1001	270	6581	79	28	30	8960	35
900	—	1018	5	9648	99	6511	29	28	88	10016	8 ¹ / ₄
900	—	1017	95	9648	99	4840	22	28	59	10584	84
900	—	979	27	9648	99	4607	53	28	30	9146	16 ¹ / ₄
900	—	1774	5	9648	99	3967	96	28	30	11134	90 ¹ / ₂
900	—	1880	25	9740	14	3720	45	28	30	7185	14 ¹ / ₂
900	—	1872	53	8639	11	3685	30	28	30	10167	88 ¹ / ₂

Г о д ы.	Н А Г У Б Е Р Н -									
	На рас- простра- нение оспо- дрия и ва и я.		На отопленіе и освѣщеніе заведеній воронежска- го гарнизон- наго баталіона.		На устр. га- зей, мост. и перевоз., а также и ка- питальни- справ. ихъ.		Нанаемъ домовъ и для помѣ- щенія ре- крут. при- сутствій.		На содержа- ніе 5-ти ком- миссаріовъ для пресѣ- ченія крѣ- постей.	
	Руб.	К.	Рубли.	Коп.	Рубли.	К.	Руб.	К.	Рубли.	Коп.
За 1853 г.	95	95	10638	91	2490	70	175	—	1023	57
— 1854 „	—	—	3244	70 ¹ / ₄	9186	8	147	—	1481	88 ³ / ₄
— 1855 „	191	90	1884	54	—	—	189	—	2117	85
— 1856 „	95	95	1724	99 ¹ / ₂	—	—	166	90	2117	85
— 1857 „	262	81	1116	61 ¹ / ₂	70	—	—	—	2117	85
— 1858 „	95	95	158	53 ¹ / ₂	—	—	—	—	—	—
— 1859 „	95	95	452	—	—	—	—	—	—	—

С К Р І Я П О В И Н Н О С Т И .											
На содержа- ніе кардон- ныхъ службъ для пресѣ- ченія корч- ма винномъ.		На содержа- ніе 414 ¹ / ₂ паръ почтовыхъ лошадей.		На возвра- щеніе въ ка- зну денегъ употр. на смыч. въ си- бирь арес.		Въ посо- біе квар- тирнаго сбора.		Итого на гу- бернскія по- винности по утвержденной смыч.		Сверхъ того, не предполо- женныхъ по смыч.	
Рубли.	Коп.	Рубли.	Коп.	Рубли.	К.	Рубли.	К.	Рубли.	Коп.	Рубли.	Коп.
5399	73	11636	60 ¹ / ₄	1105	8	—	„	122796	7 ¹ / ₂	1482	50 ³ / ₄
4258	33 ¹ / ₄	27430	15 ¹ / ₄	—	—	3000	„	184400	62	3749	12
2300	—	—	—	—	—	—	„	90660	70	33749	96 ¹ / ₄
441	65 ³ / ₄	—	—	—	—	—	„	98734	32 ³ / ₄	42662	57
—	—	—	—	—	—	—	„	130636	10 ³ / ₄	84440	7
—	—	—	—	—	—	—	„	77190	62	62485	34 ¹ / ₄
—	—	—	—	—	—	—	„	101237	13	2456	72

Г о д м.	Н А Ч А С Т Н Ы Я					
	На заготовление запасных магазиновъ.		На содержание Воронежской губернской комиссіи народнаго продовольствія.		На жалованье 24 попочителамъ хлѣбныхъ магазиновъ.	
	Рубл.	Коп.	Рубл.	Коп.	Рубл.	Коп.
За 1853 годъ .	100	—	1089	99	1628	51 ¹ / ₂
— 1854 — .	100	—	1090	1	3595	47
— 1855 — .	100	—	1090	—	3419	50
— 1856 — .	100	—	1090	—	3904	95
— 1857 — .	100	—	1090	—	3393	—
— 1858 — .	100	—	1090	—	3755	87 ¹ / ₄
— 1859 — .	100	—	1090	—	3529	50

П О В И Н Н О С Т И.									
На содержание канцелярій при губ. правителствѣ и депутат. собраніи		На содержание канцелярій 12 уѣздныхъ предводителей дворянства.		На ремонтъ, отопленіе и застрахованіе дома, занимаемаго дворянскимъ собраніемъ.		На содержаніе 12-ти канцелярій дворянскихъ опека.		На выписку Сенатскихъ Ведомостей для предводителей дворянства.	
Рубл.	Коп.	Рубл.	Коп.	Рубл.	Коп.	Рубл.	Коп.	Рубл.	Коп.
3428	35	3238	7	1000	—	2550	39 ¹ / ₂	204	—
3428	56	3689	10	1600	—	2514	85	204	—
3428	57	3420	55	2000	—	2555	42	114	—
3428	56	3428	57	1600	—	2658	82 ¹ / ₄	120	—
3428	57	3421	51 ¹ / ₄	1600	—	2563	56 ¹ / ₄	186	—
3428	56	3413	58 ¹ / ₂	1600	—	2490	78 ¹ / ₄	171	—
3428	56	3356	41 ¹ / ₂	1400	—	2577	48 ³ / ₄	138	—

Г о д ы.	НА ЧАСТНЫЯ ПОВИННОСТИ.										
	На пенсії вдовамъ и гослуже- дѣтѣмъ чинъ въ двор- повники.		На стѣпаніе бо- лѣзнь въ пер- кни двор- собранія.		На "содер- жаніе волост- ныхъ пра- вленій.		Итого на ча- стныя повин- ности по ут- вержденной сметѣ.		Сверхъ того, непредполо- женныхъ по сметѣ расходоѵ.		
	Руб.	Коп.	Рубл.	К.	Руб.	Коп.	Рубл.	Коп.	Руб.	Коп.	
За 1853 г.	147	63 ¹ / ₄	400	—	—	—	—	13786	95 ¹ / ₄	34	5
— 1854 „	128	56 ¹ / ₄	400	—	6	5 ³ / ₄	—	16756	61	1366	6 ¹ / ₂
— 1855 „	128	56 ¹ / ₄	—	—	—	—	—	16256	40 ¹ / ₄	36	25
— 1856 „	199	98 ¹ / ₄	2200	—	—	—	—	18730	88 ¹ / ₂	31	—
— 1857 „	127	27 ¹ / ₂	—	—	—	—	—	15909	92	56	65 ³ / ₄
— 1858 „	335	17 ¹ / ₂	800	—	—	—	—	17184	97 ¹ / ₂	44	45
— 1859 „	196	57 ¹ / ₄	400	—	—	—	—	16216	53 ¹ / ₂	112	40

СРАВНИТЕЛЬНАЯ ВѢДОМОСТЬ ДОХОДА И РАСХОДА ПО ЗЕМ-
СКИМЪ ПОВИННОСТЯМЪ ВОРОНЕЖСКОЙ ГУБЕРНІИ ОТЪ 1850
ПО 1860 ГОДЪ.

Г о д ы.	Д о х о д ы.		Р а с х о д ы.		Остатокъ въ наличности.	
	Рубл.	Коп.	Рубл.	Коп.	Рубл.	Коп.
За 1850 г.	523840	79 ¹ / ₂	460994	32	62846	47 ¹ / ₂
— 1851 „	607047	45 ³ / ₄	489293	54 ¹ / ₄	117753	91 ¹ / ₂
— 1852 „	573095	56 ¹ / ₄	450606	69 ¹ / ₂	122488	86 ³ / ₄
— 1853 „	601556	89	437133	46 ¹ / ₄	164423	42 ³ / ₄
— 1854 „	1004257	85	545140	11 ¹ / ₂	459123	79 ³ / ₄
— 1855 „	1503596	47 ¹ / ₂	1251997	57 ³ / ₄	251598	69 ³ / ₄
— 1856 „	1024483	21 ¹ / ₄	693054	24	331428	97 ¹ / ₄
— 1857 „	1183900	69 ³ / ₄	853645	16 ³ / ₄	330255	53
— 1858 „	1092239	48 ¹ / ₂	803844	81	288394	68
— 1859 „	1127717	57 ¹ / ₂	821896	31 ¹ / ₄	304690	82 ¹ / ₂

ВѢДОМОСТЬ О КАЗЕННЫХЪ ДОХОДАХЪ ВЪ ВОРОНЕЖСКОЙ ГУБЕРНИИ ОТЪ 1850 ПО 1860 ГОДЪ.

Г о д ы.	Податныхъ и оброчныхъ.		Съ питейныхъ откуповъ и за казенное вино.		Государственного значейства.		Кредитной части.		Отъ оброчныхъ статей.		Неокладныхъ сборовъ.	
	Рубл.	Коп.	Рубл.	Коп.	Рубл.	Коп.	Рубл.	Коп.	Рубл.	Коп.	Рубл.	Коп.
Въ 1850 году	1951668	47 ¹ / ₄	1918905	89 ¹ / ₄	587633	42	41878	58 ¹ / ₄	25553	99 ¹ / ₂	252295	12 ³ / ₄
— 1851 "	1998986	47 ² / ₂	2132710	47 ¹ / ₁	637267	30	43275	82	28912	96 ¹ / ₄	246305	43 ¹ / ₂
— 1852 "	2050988	70	2361999	97	623016	72 ³ / ₄	50581	42 ³ / ₄	37044	65	220334	73 ³ / ₂
— 1853 "	2032529	11 ³ / ₄	2414964	6 ³ / ₄	656403	85 ³ / ₄	77425	31 ¹ / ₂	34670	60 ¹ / ₂	276771	3
— 1854 "	2009750	12	2242574	79	857814	44 ¹ / ₂	127393	28 ¹ / ₂	11939	92 ¹ / ₂	336395	70 ¹ / ₁
— 1855 "	1689377	99	2286953	47 ¹ / ₁	1406769	91	51728	53 ³ / ₄	7386	36 ¹ / ₄	267782	96 ¹ / ₁
— 1856 "	1971988	14 ¹ / ₂	263949	21 ¹ / ₁	1486249	76 ¹ / ₄	65272	51 ¹ / ₄	10551	43 ¹ / ₄	261119	90 ¹ / ₂
— 1857 "	1988754	21	2601743	86 ¹ / ₄	1243452	76 ² / ₂	91588	47 ¹ / ₂	9894	33 ¹ / ₂	732361	40 ¹ / ₂
— 1858 "	1948699	69 ³ / ₄	2833319	90 ¹ / ₁	790867	53 ¹ / ₁	75315	9 ¹ / ₂	7785	94	691815	10 ¹ / ₁
— 1859 "	2332754	88 ¹ / ₁	4095099	89 ³ / ₄	920990	82	44815	37 ¹ / ₁	8659	34 ¹ / ₂	401860	58

ВѢДОМОСТЬ

О КАЗЕННЫХЪ РАСХОДАХЪ ВЪ ВОРОНЕЖСКОЙ ГУБЕРНИИ

отъ 1850 по 1860 годъ.

Г о д ы.	По министерству Императорскаго двора.		По министерству внутренних дѣлъ.		По министерству финансовъ съ высшакою въ главное казначейство.		По министерству государственныхъ имуществъ.	
	Рубл.	Коп.	Рубл.	Коп.	Рубл.	Коп.	Рубл.	Коп.
Въ 1850 году - - -	1134	53	141268	55 ³ / ₄	1415912	44 ³ / ₄	197148	67 ³ / ₄
— 1851 — - - -	2156	17	141932	23 ¹ / ₄	1389798	83 ¹ / ₂	265848	77 ¹ / ₂
— 1852 — - - -	1404	20	144560	51 ¹ / ₂	1528018	86 ¹ / ₄	227762	44 ¹ / ₂
— 1853 — - - -	8815	58 ¹ / ₂	98452	72	2147046	9 ¹ / ₂	235821	19 ³ / ₄
— 1854 — - - -	1323	65	73348	65 ¹ / ₂	1187340	25	214946	22
— 1855 — - - -	1563	5	86320	13 ³ / ₄	3063789	78 ³ / ₄	235787	26
— 1856 — - - -	2137	18 ³ / ₄	108210	5 ¹ / ₂	4439471	57 ¹ / ₄	252518	69 ¹ / ₄
— 1857 — - - -	2732	75 ¹ / ₂	104293	16 ³ / ₄	3557033	78	261114	50
— 1858 — - - -	4654	76 ³ / ₄	103666	41	4429562	29	218316	46
— 1859 — - - -	2773	80 ³ / ₄	118769	10 ³ / ₄	6397649	46 ¹ / ₄	250726	35 ¹ / ₂

Примѣчаніе. Кромѣ показаннаго въ сей вѣдомости расхода было 760,000 р. 70¹/₂ к., а съ 1851 по 1858 годъ по 600,000 р., въ 1858 г. 551375 р.

Юстиціи.	Военнаго министерства.		По министерству народнаго просвѣщенія.		По министерству путей сообщенія публичныхъ зданій.		По духовному вѣдомству.		По системѣ кредита комиссіи погашенія долговъ выдано %.		
	Рубл.	Коп.	Рубл.	Коп.	Рубл.	Коп.	Рубл.	Коп.	Рубл.	Коп.	
43093	2 ¹ / ₄	524886	59 ³ / ₄	22494	29 ¹ / ₄	7378	26 ³ / ₄	10179	12	17476	3
42934	7	507361	43	22289	65 ¹ / ₄	15543	5 ¹ / ₄	10501	28 ³ / ₄	25620	43 ³ / ₄
43824	35 ³ / ₄	511970	50	22566	24 ¹ / ₄	16009	22 ¹ / ₂	10135	53 ¹ / ₂	29804	71 ¹ / ₄
43683	14	362217	76	22498	92 ¹ / ₄	15765	78	10962	6 ¹ / ₂	25548	71
43022	52	1125463	30 ¹ / ₄	22058	69	14917	68	21656	45	14283	26 ¹ / ₂
43539	88	1376722	63 ¹ / ₄	22068	53	14556	14	23737	30 ¹ / ₂	32322	63
41418	25 ³ / ₄	816216	79 ³ / ₄	21946	90 ¹ / ₄	15037	78	23521	81 ³ / ₄	29825	84 ¹ / ₂
43870	73	274272	82	22006	47 ¹ / ₂	17808	45	11272	98 ³ / ₄	39330	95
43378	67	247208	32 ¹ / ₂	22090	96	27273	87 ¹ / ₂	24865	44 ³ / ₄	36451	49
42767	92 ¹ / ₄	209049	14	30312	49 ¹ / ₄	17451	64 ³ / ₄	23992	15 ¹ / ₂	40122	53

еще произведенъ расходъ по морскому вѣдомству, а именно: въ 1850 году и въ 1859 г. 375,187 р. 50 к.

СРАВНИТЕЛЬНАЯ ВѢДОМОСТЬ ДОХОДАМЪ И РАСХОДАМЪ ПО
ВОРОНЕЖСКОЙ ГУБЕРНИИ ЗА 10-ТЬ ЛѢТЪ.

Годы.	Доходы.		Расходы.		Разность.	
	Рубл.	Коп.	Рубл.	Коп.	Рубл.	Коп.
За 1850 г.	4777935	49	3140972	24 ³ / ₄	+1636963	24 ¹ / ₄
— 1851 „	5087458	47	3023983	94 ¹ / ₄	2063474	52 ² / ₄
— 1852 „	5343996	21	3136056	62 ¹ / ₂	2207939	58 ¹ / ₂
— 1853 „	5492763	99 ¹ / ₄	3570811	91 ¹ / ₂	1921952	73 ¹ / ₄
— 1854 „	5585868	263 ¹ / ₄	3318560	68 ¹ / ₂	2267307	58 ¹ / ₄
— 1855 „	5709999	24	5500387	28 ¹ / ₄	209611	953 ¹ / ₄
— 1856 „	6434671	98	6350304	82 ¹ / ₂	84367	15 ¹ / ₂
— 1857 „	6667794	863 ¹ / ₄	4933736	11 ¹ / ₂	1734058	75 ¹ / ₄
— 1858 „	6367803	27 ² / ₄	5708843	68 ¹ / ₄	658959	59 ¹ / ₄
— 1859 „	7804180	90 ¹ / ₄	7508802	12	295378	78 ¹ / ₄
Итого . .	59272472	69 ¹ / ₂	46192459	44	+13080013	25 ¹ / ₂

Примѣчаніе. Въ числѣ расхода показанъ по годамъ итогъ расходовъ по морскому вѣдомству, означенный въ примѣчаніи сей вѣдомости.

СТАТИСТИЧЕСКАЯ ТАБЛИЦА О ЧИСЛѢ ЖИТЕЛЕЙ ВЪ ВОРОНЕЖСКОЙ ГУБЕРНИИ, ЗА 10 Л. ПЕРИОДЪ, ЗА ИСКЛЮЧЕНІЕМЪ ВОЙСКЪ.

НАЗВАНІЕ ГОРОДОВЪ И УѢЗДОВЪ.	За 1854-й		За 1855-й		За 1856-й		За 1857-й		За 1858-й		За 1859-й		За 1860-й		За 1861-й		За 1862-й		За 1863-й		Итого за 10 л. періодъ.	
	годъ.		годъ.		годъ.		годъ.		годъ.		годъ.		годъ.		годъ.		годъ.		годъ.		Муж.	жен.
	Муж.	Жен.	Муж.	Жен.	Муж.	Жен.	Муж.	Жен.	Муж.	Жен.	Муж.	Жен.	Муж.	Жен.	Муж.	Жен.	Муж.	Жен.	Муж.	Жен.	Муж.	жен.
Въ г. Воронежъ	19324	19066	19413	14240	19673	13401	18970	17128	19542	17782	17853	18461	17684	17363	20655	16451	21433	17668	20658	18571	195205	166131
Въ уѣздъ его	66417	69878	66817	72637	63531	71133	68181	73108	70194	75159	68989	74862	70292	76970	69649	75367	65871	66292	66975	68613	676916	724219
— Задонскъ	2484	2307	2449	2298	2390	2261	2552	2436	2937	2792	3076	3092	3158	3085	2757	3054	3400	3149	3479	3255	28682	27728
Въ уѣздъ его	43782	48034	47564	49786	43390	45648	47477	46696	47903	46357	45472	45282	45467	45855	45219	45658	45250	45797	45204	45716	460728	465029
— Землянкскъ	1799	1994	1788	1958	1862	1931	1862	1824	1986	1099	1829	1978	1842	1933	1818	1931	1811	1950	1569	1681	18166	19179
Въ уѣздъ его	74463	78466	75469	78889	77151	80033	79937	82415	80601	80002	74825	77798	74798	76733	76567	78843	76537	78993	71793	74709	762141	786901
— Нижнедвинскъ	908	890	962	893	919	870	952	900	1319	965	1065	1069	1073	1064	1141	1098	1147	1110	1268	1349	10754	10208
Въ уѣздъ его	60726	61982	59433	64436	59104	65183	62477	63442	62701	64621	60520	61225	60575	65079	62301	66629	62508	66035	62127	67321	612472	645953
— Коротоякъ	390	595	560	563	605	394	756	764	789	880	3747	4248	3957	4176	3808	4098	3862	4126	3794	3928	22468	23972
Въ уѣздъ его	56924	60756	57955	62955	59599	61175	60965	64358	61960	65340	56704	61362	57256	61470	57194	61212	58169	63986	57251	59774	583977	625388
— Острогожскъ	3810	3706	3175	3092	3432	3421	3281	3194	3482	3264	3412	3237	3449	5176	3484	3126	3426	3086	2867	2849	33618	32151
Въ уѣздъ его	91287	93154	91180	96216	90804	97047	94731	100491	98926	101373	100522	103272	100586	103567	100116	103542	97848	101442	102107	105422	898107	1005522
— Бирючь	2093	1824	1947	1783	2019	1819	2223	1788	2055	1864	2311	1969	2349	1984	2327	1967	2523	2174	1698	1589	21545	18761
Въ уѣздъ его	80850	83744	81833	85566	83435	86709	85637	87594	87612	89291	90113	92026	91185	91777	92453	90662	88601	90726	91750	92752	873469	890847
— Валуйскъ	2187	2183	2110	2518	1422	1379	1309	1493	1435	1540	2391	2588	2484	2524	2490	2538	2429	2559	2516	2685	20773	21007
Въ уѣздъ его	68782	68878	67838	71940	65586	69524	65776	65941	69970	72671	69342	70688	74245	79503	74739	79029	73306	77436	73576	82543	703160	738153
— Богучаръ	1138	1209	1189	1131	1079	1174	1258	1295	1334	1353	1745	1772	1783	1705	1793	1795	3453	3511	1721	1811	16483	16846
Въ уѣздъ его	99958	106622	94437	108026	98988	109793	103058	111632	105397	113506	110558	114465	115765	122845	127193	124343	110374	114833	110821	113961	1081549	1140026
— Павловскъ	1966	2052	1981	1856	1737	1854	1960	2053	2071	2131	2126	2185	2167	2237	2460	2253	2441	2417	2579	2558	21488	21596
Въ уѣздъ его	52198	56642	54106	59341	56292	61058	59906	64024	57245	62161	26871	30618	60749	66891	64998	71098	66269	72145	62537	67426	561171	611379
— Бобринь	1561	1410	2549	1331	1530	1338	1612	1673	1780	1782	1856	1720	1893	1715	1869	1638	1954	1812	1474	1465	18078	15904
Въ уѣздъ его	84840	90541	87492	91815	88173	90662	92206	92946	96036	99643	94368	98491	92482	97529	92357	96769	92725	96380	97280	101686	917959	956462
— Новохоперскъ	2206	2116	2100	2036	2114	2069	2161	2511	2283	2644	2649	2678	2797	2798	2989	2957	2530	2672	2310	2494	24139	24975
Въ уѣздъ его	56381	59006	56337	60485	57837	59996	61283	62196	61198	62535	59757	63332	59937	63640	60028	64027	60069	64304	57348	65909	590195	625430
Итого { въ городахъ	40066	33352	40223	32719	38782	34111	38896	37059	40813	38996	44060	44996	44636	43850	47581	42906	50409	46234	45933	44235	431399	398458
въ уѣздахъ	838608	877703	815461	902062	775910	900977	881634	914843	899743	932864	858041	893421	903337	951859	922814	957379	897527	938369	898769	945832	8721844	9215309
Всего въ губерніи	878674	911055	855684	931781	884692	935088	920530	951902	940556	971860	902101	938417	947973	995709	970395	1000285	917936	984603	944702	990067	9153243	9613767

НАДВОРНОЕ СОВѢЩАНІЕ И ЗАВѢЩАНІЕ

КОННОЗАВОДСТВО
ВОРОНЕЖСКОЙ ГУБЕРНІИ,
ЗА ПЯТИЛѢТНІЙ ПЕРІОДЪ
СЪ 1866 ПО 1871 ГОДЪ.

А) ЗАВОДЫ РЫСИСТЫЕ:

1). Воронежскаго уѣзда.

*Надворнаго совѣтника Николая Алексѣевича Богда-
нова при селѣ Петропавловскомъ. Заводъ этотъ осно-
ванъ въ 1820 году; на немъ жеребцовъ 4, матокъ
24; кровь производителей изъ завода г. Тулина.
Сбытъ лошадей съ этого завода производится въ
Коренной ярмаркѣ; причемъ въ послѣднія 5-ть лѣтъ
продано было 60 штукъ, а именно: 39-ть жеребчи-
ковъ и 21-на матка, на сумму 12,000 р. с.; причемъ
жеребцы продавались среднею цѣною по 210 руб.,
а матки по 147 р. Приплода по сему заводу показано:*

	Жеребцовъ.	Матокъ.
Въ 1866 году	20	2
— 1867 —	14	5
— 1868 —	12	9
— 1869 —	10	1
— 1870 —	5	11

Итого. 61 28

Жеребецъ этого завода „Удалой“, бывши на бѣ-
гахъ, получилъ награды: въ *Парижѣ* золотую медаль
и въ *С.-Петербурѣ* серебряный кубокъ.

Действительнаго статскаго советника Василія Яковлевича *Тулинова*, при селѣхъ Халѣномъ, — съ 1806 года; на немъ жеребцовъ 7-мь, матокъ 47-мь; кровь первыхъ производителей изъ завода графини Орловой-Чесменской. Сбытъ лошадей производится преимущественно московскому 1-й гильдіи купцу Гарденину, извѣстному поставщику на Придворную конюшню и частію другимъ лицамъ, на мѣстѣ съ завода. Въ послѣднія 5-ть лѣтъ продано 71 штука жеребчиковъ и 63 матки, на сумму 50,000 р. с.; причеиъ жеребцы продавались среднею цѣною по 590 р. за штуку, а матки по 286 р. Приплода показано:

	Жеребцовъ.	Матокъ.
Въ 1866 году	17	14
— 1867 —	14	19
— 1868 —	20	13
— 1869 —	17	16
— 1870 —	20	17
Итого.	88	79

Потомственнаго почетнаго гражданина Митрофана Стратоновича *Синицына*, при селѣхъ Николаевкѣ, — съ 1863 года; на немъ жеребцовъ 3, матокъ 30; крови заводоу князя Орлова и Хрѣновскаго. Продажа лошадей производится преимущественно московскому 1-й гильдіи купцу Бардину, частію и другимъ лицамъ, на мѣстѣ съ завода. Въ послѣднія 5-ть лѣтъ продано было 25-ть штукъ, жеребчиковъ и матокъ вообще, на сумму 8,000 р. Приплодъ по этому заводу за послѣднее время былъ слѣдующій:

	Жеребцовъ.	Матокъ.
Въ 1866 году	2	5
— 1867 —	3	7
— 1868 —	7	9
— 1869 —	5	7
— 1870 —	15	13
Итого.	32	41

Матка этого завода „Гроза“, павшая въ 1870 г., 5-ти лѣтъ, была извѣстна быстротою своею бѣга:

въ теченіе 2-хъ лѣтъ (съ 3-хъ до 5-ти лѣтъ), она получила 14-ть призовъ, участвуя на бѣгахъ въ городахъ: Воронежѣ, селѣ Хрѣновомъ, въ г. Елецѣ, Тамбовѣ и С.-Петербургѣ; призы состояли изъ денегъ и серебряныхъ вещей разныхъ цѣвъ. Одинъ изъ братьевъ ея, жеребець „Мурзенокъ“, въ 1870 году получалъ тоже денежный призъ на бѣгахъ въ г. Воронежѣ.

Государственаго крестьянина Ивана Тарасова *Мякина*, при селѣ Верхней-Хавѣ, существуетъ съ 1860 года; на немъ 1-нъ жеребець и 15-ть матокъ. Сбытъ лошадей съ этого завода до сихъ поръ производился на мѣстѣ и въ ближнихъ ярмаркахъ; причеиъ въ послѣднія 5-ть лѣтъ продано 7-мь жеребцовъ и 5-ть матокъ, среднею цѣною по 137 р. за жеребца и по 83 р. за матку. Приплода въ эти 5-ть лѣтъ получено было заводоу:

	Жеребцовъ.	Матокъ.
Въ 1866 году	4	1
— 1867 —	1	2
— 1868 —	4	2
— 1869 —	3	2
— 1870 —	3	3
Итого.	12	10

2). Богучарскаго уѣзда.

Государственаго крестьянина слободы Калача Степана Степанова *Дудецака*, при хуторѣ, устроеномъ имъ на арендуемой землѣ у подковника Правоторовской станицы Войска Донскаго Астахова, близъ сл. Солонки. Заводъ этотъ существуетъ съ 1842 года; на немъ жеребцовъ 3, матокъ 45; какъ тѣ, такъ и другія происходятъ отъ Хрѣновскаго, бывшаго графини Орловой, завода. Сбытъ лошадей съ этого завода въ теченіе послѣднихъ 5 ти лѣтъ производился отчасти на ближнихъ ярмаркахъ, отчасти въ самомъ заводѣ, а именно: на ярмаркахъ продано 20-ть жеребцовъ и 70-ть матокъ, а съ завода 22 жеребца

и 30-ть матокъ; цѣнность лошадей: жеребцы отъ 100 до 600 р., а матки отъ 50 до 150 р. с. Въ числѣ проданныхъ лошадей было изъ приплода прежнихъ (до 1866 г.) лѣтъ: жеребцовъ 5, матокъ 61. Приплодъ послѣднихъ 5-ти лѣтъ показанъ въ слѣдующемъ размѣрѣ:

	Жеребцовъ.	Матокъ.
Въ 1866 году	9	11
— 1867 —	12	13
— 1868 —	16	15
— 1869 —	23	12
— 1870 —	14	16

Итого. 74 67

Государственною крестьянина тойже сл. Калача Михаила Степанова *Дудецкаю*, при хуторѣ Марьевкѣ (Васильевка тожь); заводъ этотъ началъ свое существованіе только съ 1870 года, а потому продажи лошадей въ немъ еще не было. Жеребцовъ на немъ 2, матокъ 23, и всѣ Хрѣновскаго, бывшаго графини Орловой, завода. Приплода въ 1870 году было: жеребчиковъ 8, матокъ 5.

Государственно-же крестьянина сл. Воробьевки Максима Герасимова *Кособокова*, при хуторѣ Ломы. Заводъ существуетъ съ 1855 года; на немъ жеребцовъ 2, матокъ 7; производители съ заводовъ куца Веретенникова и полковника Лисаневича, находящихся здѣсь-же въ губерніи. Сбытъ лошадей съ этого завода въ послѣднія 5-ть лѣтъ производился исключительно на ярмаркахъ; причемъ продано 6-ть жеребцовъ отъ 75 до 200 р. и 5-ть матокъ отъ 50 р. тоже до 200 р. с. за штуку. Приплодъ въ эти 5-ть лѣтъ былъ слѣдующій:

	Жеребцовъ.	Матокъ.
Въ 1866 году	2	1
— 1867 —	3	2
— 1868 —	1	2
— 1869 —	3	2
— 1870 —	3	1

Итого. 12 8

3). Вирюченскаго уѣзда.

Подполковника Ивана Григорьевича *Тарасова*, при селеніи Солдаткѣ. Заводъ образовался съ 1860 года: жеребцовъ на немъ въ настоящее время 2, а матокъ 10; первые изъ Хрѣновскаго, а послѣднія изъ разныхъ рысистыхъ заводовъ. Сбытъ лошадей производился до сихъ поръ постоянно въ заводѣ; причемъ ежегодно продавалось отъ 5-ти до 7-ми штукъ, считая жеребцовъ и матокъ вмѣстѣ; цѣною жеребцы отъ 200 до 300 р., а матки отъ 150 до 200 р. с. за штуку. Приплодъ этого завода въ теченіи 5-ти лѣтъ былъ слѣдующій:

	Жеребцовъ.	Матокъ.
Въ 1865 году	3	5
— 1866 —	2	4
— 1867 —	2	3
— 1868 —	3	5
— 1869 —	2	2

Итого. 12 19

4). Вобровскаго уѣзда.

Генералъ-адъютанта, Князя Николая Алексѣевича *Орлова*, въ селѣ Подзахъ ¹⁾. Заводъ сей существуетъ съ 1841 года; на немъ производителей, собственно рысистой породы, 14-ть жеребцовъ и матокъ 74; кровь производителей съ завода графини Орловой-Чесменской, часть котораго досталась въ наслѣдство Князю. Лошади этого завода продаются частью въ самомъ заводѣ и частью въ Москвѣ, въ размѣрѣ отъ $\frac{1}{3}$ до полугодовой производительности; причемъ жеребцы рысистой породы продавались отъ 300 до 2,000 р. с., а матки отъ 100 до 300 р. Приплодъ

¹⁾ Такъ-какъ на этомъ заводѣ разводятся лошади двухъ породъ рысистой и верховой, безъ смѣси ихъ, то производительность каждой изъ нихъ объясняется въ особомъ отдѣлѣ.

этого завода чистокровно-рысистой породы за последние 5-ть лѣтъ показанъ слѣдующій:

	Жеребцовъ.	Матокъ.
Въ 1866 году	20	23
— 1867 —	7	10
— 1868 —	20	26
— 1869 —	14	14
— 1870 —	18	20
Итого	79	93

Жены штабсъ-капитана Варвары Ивановны Филипповой, въ сельцѣ Алексѣевскомъ. Этотъ заводъ существуетъ съ 1828 года; на немъ жеребцовъ 6-ть, матокъ 50-ть; тѣ и другія изъ заводовъ князя Орлова и г. Тулинова. Сбытъ лошадей въ послѣднія 5-ть лѣтъ производился постоянно въ самомъ заводѣ отъ $\frac{1}{2}$ до полугодовой производительности, цѣною по 300 р. за жеребца и по 85 р. за матку. Приплодъ этого завода за тѣ 5-ть лѣтъ былъ слѣдующій:

	Жеребцовъ.	Матокъ.
Въ 1866 году	12	16
— 1867 —	10	15
— 1868 —	17	20
— 1869 —	19	21
— 1870 —	15	20
Итого	73	92

Коллежскаго регистратора Николая Николаевича Емельянова, въ сельцѣ Никольскомъ; устроенъ въ 1841 году; въ настоящее время въ немъ 2 жеребца и 15 матокъ; кровь тѣхъ и другихъ происходитъ отъ завода Тулинова и жеребцовъ Хрѣновскихъ. Лошади этого завода, также какъ и предыдущаго, продавались исключительно на мѣстѣ по 200 р. за жеребца и по 70 р. за матку, въ размѣрѣ отъ $\frac{1}{3}$ до полугодовой производительности. Приплодъ послѣднихъ 5-ти лѣтъ былъ слѣдующій:

	Жеребцовъ.	Матокъ.
Въ 1866 году	2	4
— 1867 —	3	5

— 1868 —	2	3
— 1869 —	4	5
— 1870 —	5	4

Итого 16 21

Жены майора Софьи Васильевны Сякириной, въ сельцѣ Васильевскомъ, съ 1844 года; жеребцовъ на немъ 3, матокъ 15, тѣ и другія отъ завода г. Тулинова. Жеребцы и матки этого завода, назначенные въ продажу, доставлялись въ Москву къ известному фабриканту Хлудову, тоже на $\frac{1}{2}$ заводской производительности, цѣною первые по 300 р., а вторыя по 70 р. с. за штуку. Приплода отъ этого завода въ послѣднія 5-ть лѣтъ было:

	Жеребцовъ.	Матокъ.
Въ 1866 году	3	3
— 1867 —	3	4
— 1868 —	3	3
— 1869 —	3	5
— 1870 —	4	5

Итого 16 20

Гв-рой поручика Андрея Николаевича Смирнова, въ сельцѣ Михайловкѣ. Заводъ существуетъ съ 1867 года, при 2-хъ жеребцахъ и 12-ти маткахъ отъ завода князя Орлова; сбыта лошадей съ него еще не было, а приплодъ значится слѣдующій:

	Жеребцовъ.	Матокъ.
Въ 1868 году	3	4
— 1869 —	4	4
— 1870 —	4	4

Итого 11 12

Почетнаго гражданина Ивана Яковлевича Нечаева, при хуторѣ на собственной степи, тоже съ 1867 г.; жеребцовъ на этомъ заводѣ 2, матокъ 18; тѣ и другія отъ завода г. Тулинова. Лошади завода Нечаева

сбывались до сихъ поръ на мѣстѣ отъ $\frac{1}{3}$ до полу-годовой производительности по 250 р. за жеребца и по 70 р. за матку. Приплодъ этого завода, со времени его основанія, былъ слѣдующій:

	Жеребцовъ.	Матокъ.
Въ 1867 году	4	3
— 1868 —	2	2
— 1869 —	3	5
— 1870 —	3	6
Итого	12	16

Бобровскаго купца Григорія Николаевича Нифонтова, при хуторѣ на степи князя Орлова, существуетъ съ 1868 года, при одномъ жеребцѣ и 8-ми маткахъ отъ завода князя Орлова. Сбытъ лошадей происходитъ на мѣстѣ въ томъ-же размѣрѣ, какъ сказано выше; причемъ жеребцы продаются по 200 р., а матки по 70 р. с. Приплода по этому заводу было:

	Жеребцовъ.	Матокъ.
Въ 1869 году	3	2
— 1870 —	3	2
Итого	6	4

Ею Императорскаго Высочества Великаго Князя Николая Николаевича Старшаго, въ селѣ Чесменкѣ ¹⁾. Заводъ этотъ основанъ въ 1858 году; производителей на немъ, рысистой породы, 3, матокъ 25-тъ; какъ тѣ, такъ и другія изъ бывшаго завода графини Орловой. Сбытъ лошадей производится отчасти на мѣстѣ разнымъ лицамъ, въ томъ числѣ и ремонтерамъ, и отчасти въ С.-Петербургѣ, въ размѣрѣ полугодоваго приплода; цѣна жеребцамъ была по 500 р.,

¹⁾ На этомъ заводѣ разводятся лошади различныхъ породъ, а потому каждая порода показывается въ своемъ отдѣлѣ.

а матки не продавались. Приплодъ этого завода въ послѣдніи 5-тъ лѣтъ былъ слѣдующій:

	Жеребчиковъ.	Матокъ.
Въ 1866 году	7	5
— 1867 —	5	4
— 1868 —	10	6
— 1869 —	6	6
— 1870 —	7	8
Итого	35	29

Штабсъ-капитана Ильи Александровича Молоцкаго, въ селѣ Никольскомъ; устроенъ въ 1850 году; жеребцовъ въ немъ 5-тъ, матокъ 57-мъ; всѣ они происходятъ изъ заводовъ: гг. Шишкина, Тулинова и государственнаго Хрѣновскаго. Сбытъ лошадей доселѣ происходилъ въ Москвѣ и С.-Петербургѣ, въ размѣрѣ $\frac{2}{3}$ годовой производительности. Жеребцы продавались по 400 р., а матки по 200 р. с. за штуку. Приплодъ послѣднихъ 5-ти лѣтъ былъ въ слѣдующемъ количествѣ:

	Жеребчиковъ.	Матокъ.
Въ 1866 году	14	18
— 1867 —	10	20
— 1868 —	16	10
— 1869 —	17	24
— 1870 —	15	23
Итого	72	85

Подполковника Алексѣя Петровича Свєрцева ¹⁾, въ селѣ Петровскомъ, — существуетъ съ 1821 года; на немъ жеребцовъ 9-тъ, матокъ 51; тѣ и другія происходятъ отъ заводовъ: Хрѣновскаго и гг. Тулинова, Шишкина и князя Орлова. Лошади этого завода продаются въ размѣрѣ $\frac{2}{3}$ годового приплода, въ Москвѣ и С.-Петербургѣ, цѣною жеребцы по 400 р., а

¹⁾ Часть завода, производящая верховыхъ лошадей, показана въ особомъ отдѣлѣ.

матки по 200 р. Приплодъ послѣднихъ 5-ти лѣтъ показанъ слѣдующій:

	Жеребчиковъ.	Матокъ.
Въ 1866 году	10	12
— 1867 —	15	13
— 1868 —	12	15
— 1869 —	14	13
— 1870 —	9	13
Итого	60	66

Бобровскаго купца Ивана Ивановича *Кабанова*, на собственной дачѣ, близъ села Александровскаго, устроенъ въ 1845 году; жеребцовъ на немъ 3, матокъ 25-ть, изъ заводовъ гг. Шишкина и графини Орловой. Лошади этого завода поступаютъ на $\frac{1}{2}$ въ ремонтъ, остальные продаются разнымъ лицамъ на мѣстѣ съ завода; цѣна жеребцамъ по 300 р., а маткамъ по 100 р. с. за штуку. Въ послѣднія 5-ть лѣтъ заводъ получилъ приплода:

	Жеребчиковъ.	Матокъ.
Въ 1866 году	7	11
— 1867 —	2	18
— 1868 —	10	7
— 1869 —	6	12
— 1870 —	11	8
Итого	36	56

Воронежскаго купца Митрофана Андреевича *Пожидаева*, на степи г. Казакова, близъ села Александровки, — съ 1844 года; жеребцовъ на немъ 3, матокъ 30, отъ заводовъ гг. Шалина и Тулинова. Лошади этого завода продаются исключительно на мѣстѣ, въ размѣръ $\frac{2}{3}$ годовой производительности, жеребцы по 500 р., а матки по 300 р. Приплода за послѣднія 5-ть лѣтъ заводомъ получено:

	Жеребчиковъ.	Матокъ.
Въ 1866 году	2	18
— 1867 —	5	10
— 1868 —	9	12

— 1869 —	10	9
— 1870 —	7	14
Итого	33	63

Воронежскаго купца Платона Назаровича *Бальчева*, на степи графа Орлова-Давыдова, близъ села Масалитинова (Юдаковка тожъ), — существуетъ съ 1820 года; въ настоящее время на немъ жеребцовъ 2, матокъ 21, изъ заводовъ: гг. Шишкина, Тулинова и Медвѣдева. Сбытъ лошадей съ этого завода производится въ С.-Петербургѣ, Москвѣ и частію на мѣстѣ, всего на $\frac{2}{3}$ годовой производительности; причемъ жеребцы продавались по 300 р., а матки по 100 р. за штуку. Приплодъ завода за послѣднія 5-ть лѣтъ состоялся слѣдующій:

	Жеребчиковъ.	Матокъ.
Въ 1866 году	7	8
— 1867 —	9	7
— 1868 —	5	8
— 1869 —	5	9
— 1870 —	6	8
Итого	32	40

Почетнаго гражданина Петра Анигѣевича *Аносова*, на степи, близъ села Александровскаго; учрежденъ въ 1860 году; состоитъ изъ 3-хъ жеребцовъ и 25-ти матокъ, начальная кровь которыхъ происходитъ отъ производителей Орловскихъ и заводовъ Молоцкаго и Казакова. Сбытъ лошадей производится на $\frac{1}{3}$ въ Москву, а на остальную часть въ другіе города и на мѣстѣ въ заводѣ; причемъ жеребцы продавались по 300 р., а матки по 125 р. с. за штуку. Приплодъ этого завода въ послѣднія 5-ть лѣтъ былъ слѣдующій:

	Жеребчиковъ.	Матокъ.
Въ 1866 году	6	4
— 1867 —	3	5
— 1868 —	8	10

— 1869 —	6	7
— 1870 —	6	8

Итого. 29 . . . 34

Бобровскихъ купеческихъ дптей Михаила и Ивана Яковлевичей *Свиридовыхъ*, на хуторѣ, близъ г. Боброва; устроенъ въ 1860 году; состоитъ изъ 2-хъ жеребцовъ и 26-ти матокъ, крови Орловскихъ и Пшикинскихъ заводовъ. Лошади этого завода продавались исключительно на мѣстѣ въ размѣрѣ $\frac{2}{3}$ годоваго приплода, цѣною жеребцы по 150 р., а матки по 80 р. за штуку. Приплодъ послѣднихъ 5-ти лѣтъ далъ заводу слѣдующее:

	Жеребчиковъ.	Матокъ.
Въ 1866 году	3	7
— 1867 —	4	3
— 1868 —	2	3
— 1869 —	3	5
— 1870 —	5	4

Итого 17 . . . 22

Елецкаго купца Николая Васильевича *Володина*, въ селѣ Старой Чиглѣ, съ 1862 г.; на немъ жеребцовъ 4, а матокъ 45; тѣ и другія кровные рысистые бывшаго Орловскаго завода. Лошади завода Володина продаются въ Москвѣ, Лебедяни и на мѣстѣ, въ размѣрѣ $\frac{2}{3}$ годовою производительности; причемъ цѣны за жеребцовъ доходили до 3000 руб. за штуку, а матки продавались по 350 р. за каждую. Приплодъ послѣднихъ 5 лѣтъ далъ заводу:

	Жеребчиковъ.	Матокъ.
Въ 1866 году	5	3
— 1867 —	6	4
— 1868 —	8	4
— 1869 —	10	6
— 1870 —	20	9

Итого 49 . . . 26

5). Задонскаго уѣзда.

Графа Антона Степановича *Апраксина*, при селѣ Васильевскомъ, существуетъ съ 1847 г.; на немъ въ настоящее время жеребцовъ 2, матокъ 17, всѣ кровные рысистые изъ извѣстнаго Орловскаго завода; сбытъ лошадей производится въ С. Петербургѣ самимъ владѣльцемъ завода, которому доставляются лошади отъ 3-хъ до 4-хъ лѣтъ и только небольшая часть ихъ продается иногда на мѣстѣ. Цѣнность продаваемыхъ жеребцовъ была отъ 200 р. и до 1000 руб., а матокъ отъ 150 руб. до 500 р. за штуку. О степени приплода этого завода можно заключить изъ слѣдующихъ данныхъ. При заводѣ, въ настоящее время, находится:

	Жеребчиковъ.	Матокъ.
Сосунковъ	6	6
Одного года	6	6
2-хъ лѣтъ	5	5
3-хъ лѣтъ	5	4

Итого 22 . . . 21

Свыше 3-хъ лѣтъ лошади, какъ уже объяснено, при заводѣ не держатся.

Одинъ изъ настоящихъ производителей этого завода „Морякъ“, при испытаніи лошадей въ С. Петербургѣ, на Невѣ, 3-го Марта 1863 г., получилъ второй призъ Общества для городскихъ одиночекъ, вещь въ 50 р. сер. и подписныхъ денегъ 17 р. 50 коп.

Жены коллежскаго секретаря Елизаветы Иларіоновны *Неклюдовой*, при селѣ Елизаветинѣ, существуетъ съ 1867 года; на немъ 2 жеребца и 16 кобылъ, изъ заводовъ: графини Орловой-Чесменской, Шишкина и Воейкова. Лошади этого завода, начиная съ 3-хъ лѣтняго возраста, доставляются владѣльщицѣ завода въ Тамбовскую губернію (Елатомскаго уѣзда, въ село Вышары, гдѣ и продаются). По свидѣ-

нямъ завода видно, что цѣны проданныхъ лошадей были: жеребцовъ отъ 250 до 500 руб., а матокъ отъ 100 р. до 150 р. за штуку. Изъ числа приплода находится, въ настоящее время, при заводѣ:

	Жеребчиковъ.	Матокъ.
Сосунковъ	1	2
Одного года.	4	2
2-хъ лѣтъ	3	4

Итого 8 8

Бняля Аполлона Андреевича *Волконскаго*, при селѣ Варваровскомъ, Борки тожь, устроены въ 1868 году; на немъ жеребцовъ 2, матокъ 16, изъ заводовъ гг. Тулинова, Шишкина и Казакова; первоначальная кровь производителей отъ лошадей Орловскаго завода. Продажи лошадей съ завода пока еще небыло; приплода при немъ, въ настоящее время, находится:

	Жеребчиковъ.	Матокъ.
Сосунковъ	2	2
Одного года.	1	4
2-хъ лѣтъ	1	1

Итого 4 7

Одинъ изъ производителей этого завода „Воевода“, купленный, въ Мартѣ 1870 г., изъ завода братьевъ Сапожниковыхъ, выигралъ въ Москвѣ, 2 Февраля 1862 г., призъ по подпискѣ для жеребцовъ и кобылъ 3-хъ лѣтъ, что и видно изъ журнала коннозаводства и охоты за тотъ годъ, № 4.

6). Землянскаго уѣзда.

Гвардіи штабсъ-капитана Николая Сергѣевича *Камынина*, при селѣ Васильевскомъ, Камынино тожь; заводъ этотъ основанъ въ 1835 г., и съ тѣхъ поръ до 1853 года заводъ былъ полукровный, а съ этого времени, по улучшеніи породы производителей и матокъ, заводъ сдѣлался чисто кровнымъ рысистымъ.

Въ настоящее время на немъ жеребцовъ 5, матокъ 35, изъ завода г. Казакова; сбытъ лошадей производится частью въ Москвѣ и частью на мѣстѣ среднимъ числомъ по шести жеребцовъ и чегыре матки въ годъ. Лошади этого завода среднюю цѣною продавались по 500 р. сер жеребцы, а матки отъ 150 р. до 300 руб за штуку. Приплодъ этого завода за послѣднія 5 лѣтъ былъ слѣдующій:

	Жеребчиковъ.	Матокъ.
Въ 1866 году	10	8
— 1867 —	14	11
— 1868 —	7	8
— 1869 —	12	5
— 1870 —	9	6

Итого 52 38

Изъ числа матокъ этого завода „Отрада“ получила серебряную вызолоченную медаль на парижской Всемирной выставкѣ; matka „Ладная“ получила бронзовую медаль на Всероссийской выставкѣ и matka „Надѣтная“ имѣетъ похвальный листъ. Награды эти даны за хорошей сортъ лошадей.

Гвардіи штабсъ-капитана Юсифа Петровича *Суковкина*, существуетъ при селѣ Алексѣевкѣ съ 1839 года. На заводѣ этомъ жеребцовъ 2, матокъ 13, съ заводовъ Веревкина, Ознобишина и Тулинова; начальная кровь производителей отъ завода графини Орловой-Чесменской. Сбытъ лошадей этого завода до сихъ поръ производился на мѣстѣ среднимъ числомъ по 5 жеребцовъ и 3 матки въ годъ, цѣною отъ 100 до 400 руб. за жеребца и отъ 100 до 150 руб. за матку. Приплодъ послѣднихъ 5 лѣтъ далъ заводу:

	Жеребчиковъ.	Матокъ.
Въ 1866 году	6	2
— 1867 —	2	3
— 1868 —	6	2
— 1869 —	4	5
— 1870 —	5	4

Итого 23 16

Штабс-капитана Дмитрія Емельяновича *Лачилова*,¹⁾ въ сельцѣ Никольскомъ (Лачиново тожъ), существуетъ съ 1850 года; на немъ жеребець 1, матокъ 12, отъ Хрѣновскаго завода. Сбытъ лошадей этого завода производится на мѣстѣ, по 4 жеребца и 5 матокъ въ годъ, цѣною за жеребца отъ 200 р. до 500 р. и за матку отъ 50 р. до 200 р. Приплодъ послѣднихъ лѣтъ былъ слѣдующій:

Въ 1866 году	(приплода не было.		
— 1867 —		Жеребчиковъ.	Матокъ.
— 1868 —			2
— 1869 —		7	1
— 1870 —		1	1
Итого 2			4

Коллежскаго ассессора Якова Александровича *Охотникова*, въ сельцѣ Красной Долинѣ, существуетъ съ 1841 г. На немъ жеребцовъ 3, матокъ 25, изъ заводовъ графини Орловой-Чесменской и г. Шишкина. Сбытъ лошадей этого завода производится на мѣстѣ по 7 жеребцовъ и 5 матокъ, среднимъ числомъ въ годъ, цѣною за жеребца отъ 150 р. до 500 р., а за матку отъ 50 р. до 300 р. рПриплодъ послѣднихъ 5 лѣтъ значителенъ:

Въ 1866 году		
— 1867 —	Жеребчиковъ.	Матокъ.
— 1868 —	7	4
— 1869 —	9	2
— 1870 —	7	8
— 1871 —	5	4
— 1872 —	4	2
Итого 32		18

Подпоручика Алексѣя Николаевича *Афросимова*, въ сельцѣ Николаевскѣ, существуетъ съ 1860 г.; на немъ

¹⁾ Въ настоящее время заводъ этотъ перешелъ къ дочери Лачилова, коллеж. секретаршѣ Екатерины Дмитріевнѣ Рѣшетовой.

жеребцовъ 2, матокъ 12, съ заводовъ графини Орловой-Чесменской и г. Охотникова. Сбытъ лошадей этого завода до сихъ поръ производился на мѣстѣ, среднимъ числомъ въ годъ по 1 жеребцу и 4 матки), при чемъ жеребцы продавались отъ 100 до 500 р., а матки отъ 100 р. до 200 р. Отъ приплода послѣднихъ 5 лѣтъ заводъ получалъ:

Въ 1866 году	Жеребчиковъ	Матокъ.
— 1867 —	2	2
— 1868 —	2	3
— 1869 —	3	3
— 1870 —	1	2
— 1871 —	4	3
Итого 12		13

Магистра Василія Павловича *Охотникова*, въ сельцѣ Алексѣевскомъ (Везовикъ тожъ)¹⁾. Заводъ этотъ хотя и основанъ съ 1840 г., но собственно рысистая порода лошадей начала разводиться въ немъ только съ 1845 г., а до этого времени заводъ производилъ однихъ верховыхъ лошадей. Въ настоящее время на этомъ заводѣ 6 жеребцовъ и 50 матокъ собственной рысистой породы, кромѣ верховыхъ, производители и матки происходятъ отъ завода г. Шишкина. Сбытъ рысистыхъ лошадей производится отчасти въ Москвѣ и отчасти на мѣстѣ, въ количествѣ 10 жеребцовъ и 12 матокъ среднимъ числомъ въ годъ, цѣною первые отъ 300 до 2000 р., а вторыя отъ 150 до 500 руб. за штуку. Приплодъ по этому заводу рысистыхъ лошадей, въ послѣдніа 5 лѣтъ, полученъ слѣдующій:

Въ 1866 году	Жеребчиковъ.	Матокъ.
— 1867 —	18	23
— 1868 —	11	19
— 1869 —	12	13
— 1870 —	17	14
— 1871 —	5	7
Итого 63		76

Изъ числа рысистыхъ лошадей этого завода жеребцы: Вельможа, Гордый, Бедуинъ и matka Силен-

¹⁾ Такъ какъ на этомъ заводѣ разводятся лошади рысистой и верховой породы, безъ смѣси ихъ, то каждая изъ нихъ показана въ своемъ отдѣлѣ.

ская, за отличный сортъ ихъ, получили похвальные листы на бывшей въ Москвѣ, въ 1869 г., Всероссийской выставкѣ.

Штабс-ротмистра Ивана Тимофеевича *Струкова*, въ дер. Фетисовкѣ, существуетъ съ 1853 г.; на немъ жеребцовъ 2, матокъ 20, изъ заводовъ Хрѣновскаго и Шишкина. Сбытъ лошадей этого завода производится на мѣстѣ (среднимъ числомъ въ годъ по 7 жеребцовъ и 5 матокъ); цѣны за жеребцовъ были по 150 р., а за матокъ по 100 р. Приплодъ послѣднихъ 5 лѣтъ далъ заводу:

	Жеребчиковъ.	Матокъ.
Въ 1866 году	7	5
— 1867 —	6	6
— 1868 —	8	4
— 1869 —	3	9
— 1870 —	8	4

Итого 32 28

Штабс-ротмистра Марка Павловича *Плотникова*, въ дер. Орлиномъ Гнѣздѣ, существуетъ съ 1845 г.; на немъ жеребцовъ 7, матокъ 50, отъ завода графини Орловой-Чесменской. Лошади завода г. Плотникова продавались до сихъ поръ на мѣстѣ, среднимъ числомъ по 6 жер. и 4 матки въ годъ, цѣною по 200 р. за каждаго жеребца и по 100 р. за каждую матку. Приплодъ этого завода въ послѣдніи 5 лѣтъ былъ слѣдующій:

	Жеребчиковъ.	Матокъ.
Въ 1866 году	9	6
— 1867 —	7	8
— 1868 —	5	10
— 1869 —	11	4
— 1870 —	12	3

Итого 44 31

Губернскаго секретаря Митрофана Осиповича *Козополанскаго*, существуетъ въ деревнѣ Медвѣжьей съ 1864 г. На заводѣ этомъ въ настоящее время жеребецъ 1, а матокъ 10, съ заводовъ гг. Подольскаго, Мартыновскаго Колубакиной и Молодкаго Сбытъ лошадей производится на мѣстѣ, среднимъ числомъ по 2 жереб. и 3 матки въ годъ; жеребцы продавались по 350 р. а матки по 125 р. за штуку; 5-ти лѣтній приплодъ послѣдняго времени далъ заводу:

	Жеребчиковъ.	Матокъ.
Въ 1865 году	2	3
— 1866 —	4	1
— 1867 —	3	3
— 1868 —	5	2
— 1869 —	3	2

Итого 17 9

7) Павловскаго уѣзда.

Штабс-капитана Василія Алексѣевича *Бартенева*, при сельцѣ Алексѣевкѣ, Бартенево тожъ; существуетъ съ 1837 г. На этомъ заводѣ въ настоящее время жеребцовъ рысистой породы 2, матокъ той же породы 7, отъ завода Козакова. Сбытъ лошадей производится частію на ярмаркахъ и частію на мѣстѣ; причемъ средняя цѣнность лошадей была по 200 руб. за жеребца и по 100 р. за матку. Въ приплодѣ по заводу за послѣдніи 5 лѣтъ было:

	Жеребчиковъ.	Матокъ.
Въ 1866 году	10	8
— 1867 —	8	12
— 1868 —	9	6
— 1869 —	8	5
— 1870 —	2	3

Итого 37 34

) На этомъ заводѣ, кромѣ рысистыхъ лошадей, разводятся и верховыя, которыя будутъ показаны въ своемъ отдѣлѣ.

Землеуладльця Михаила Сергѣевича *Гаряинова*, при сл. Петровкѣ, существуетъ съ 1848 г.; на немъ 1 жеребецъ и 7 матокъ, изъ Хрѣновскаго завода. Сбытъ лошадей этого завода производится на мѣстѣ, среднимъ числомъ по 2 лошади въ годъ, цѣною за жеребца по 300 руб., а за матку по 125 руб. Приплода въ послѣднія 5 лѣтъ было:

	Жеребчиковъ.	Матокъ.
Въ 1865 году	2	1
— 1866 —	1	2
— 1867 —	2	1
— 1868 —	3	2
— 1869 —	2	1
Итого 10	10	5

8). Новохоперскаго уѣзда.

Генералъ-лейтенанта Николая Николаевича *Доломанова*, при селѣ Чернецкомъ Угрѣ, существуетъ съ 1848 г.; на немъ жеребцовъ 2, матокъ 16, всѣ кровно-рысистые, изъ заводовъ Гг. Циммермана, Гагарина и Князя Орлова. Лошади этого завода продаются на мѣстѣ, цѣною по 200 руб. за жеребца и по 150 руб. за матку. Въ приплодѣ по этому заводу въ послѣднія 5 лѣтъ было:

	Жеребчиковъ.	Матокъ.
Въ 1866 году	2	4
— 1867 —	4	8
— 1868 —	2	10
— 1869 —	5	12
— 1870 —	3	4
Итого 16	16	38

Коломенскаго купца Алексѣя Дмитріевича *Нилова*, на хуторѣ, близъ села Ярковъ, устроенъ въ 1857 г.; жеребцовъ на немъ 4, матокъ 60, всѣ кровно-рысистые, изъ тѣхъ же заводовъ, какъ и г. Долома-

нова; сбытъ лошадей производится съ завода на мѣстѣ, цѣною отъ 150 р. до 500 руб. за жеребца и до 300 руб. за матку. Приплодъ послѣднихъ 5 лѣтъ заводу:

	Жеребчиковъ.	Матокъ.
Въ 1866 году	3	10
— 1867 —	6	7
— 1868 —	4	6
— 1869 —	11	9
— 1870 —	5	8
Итого 29	29	40

Коломенскаго же купца Петра Семеновича *Шкаринна*, при хуторѣ его, существуетъ съ 1853 г.; на немъ жеребцовъ 2, матокъ 11, всѣ кровно-рысистые, отъ заводовъ графини Орловой-Чесменской и генераль-Маіора Жихарева. Лошади этого завода продавались въ Козловѣ и Коломнѣ, цѣною до 550 р. за жеребца и до 400 р. за матку. Приплодъ послѣднихъ 5 лѣтъ былъ слѣдующій:

	Жеребчиковъ.	Матокъ.
Въ 1866 году	4	9
— 1867 —	7	4
— 1868 —	6	8
— 1869 —	5	7
— 1870 —	8	10
Итого 30	30	38

Государствениаго крестьянина Петра Тихоновича *Никитина*, устроенъ въ 1860 г.; на немъ жеребецъ 1, матокъ 13, кровно-рысистые, съ заводовъ: графини Орловой-Чесменской, графа Кутайсова и Гагарина. Лошади этого завода продаются на мѣстѣ, жеребцы по 250 руб., а матки до 150 руб. за штуку. Отъ приплода послѣднихъ 5 лѣтъ заводъ получиль:

	Жеребчиковъ.	Матокъ.
Въ 1866 году	6	3
— 1867 —	4	2
— 1868 —	5	7
— 1869 —	2	4
— 1870 —	1	6
Итого 18	18	22

Новохоперскаго хуца Андрея Ивановича *Бѣликова*, на собственномъ хуторѣ, при селѣ Татаркѣ, устроенъ въ 1869 г.; жеребцовъ на немъ 2, матокъ 20, изъ тѣхъ же заводовъ, изъ которыхъ взяты производители и матки *Никитина*. Лошади *Бѣликова* продавались до сихъ поръ на ближнихъ ярмаркахъ, цѣною по 200 руб. за жеребца и по 150 р. за матку. Приплодъ послѣднихъ 2 лѣтъ былъ слѣдующій:

	Жеребчиковъ.	Матокъ.
Въ 1869 году	2	4
— 1870 —	1	2
Итого 3	3	6

Поручика Сергѣя Николаевича *Доломанова*, при селѣ Артюшкинѣ, существуетъ съ 1848 года; жеребцовъ на немъ 2, матокъ 11, отъ заводовъ графини Орловой-Чесменской и генераль-маіора *Жихарева*. Лошади этого завода продавались до сихъ поръ на мѣстѣ, цѣною по 200 руб. за жеребца и до 180 руб. за матку. Приплода въ послѣдніа 5 лѣтъ было:

	Жеребчиковъ.	Матокъ.
Въ 1866 году	1	3
— 1867 —	5	2
— 1868 —	7	2
— 1869 —	4	5
— 1870 —	3	2
Итого 20	20	14

Жены поручика Софїи Михайловны *Жихаревой*, при селѣ Старой Воскресеновкѣ, существуетъ съ 1860 г.; жеребцовъ на немъ 2, матокъ 16, всѣ кровные рысистые, отъ завода генераль-маіора *Жихарева*. Сбытъ лошадей производится на ближнихъ ярмаркахъ, цѣною по 150 р. за жеребца и по 100 руб. за матку. Отъ приплода послѣднихъ 5 лѣтъ получено заводомъ:

	Жеребчиковъ.	Матокъ.
Въ 1866 году	3	4
— 1867 —	3	5
— 1868 —	1	3
— 1869 —	2	4
— 1870 —	5	6
Итого 14	14	22

Штабсъ-капитана Александра Петровича *Федосеева*, при Новой Воскресеновкѣ, — съ 1854 года; въ немъ жеребцовъ 4, матокъ 32, всѣ кровно-рысистые, отъ завода графини Орловой. Сбытъ лошадей происходитъ на мѣстѣ; жеребцы продаются по 100 р., а матки до 60 р. с. за каждую. Приплодъ послѣднихъ 5-ти лѣтъ далъ заводу:

	Жеребчиковъ.	Матокъ.
Въ 1866 году	6	9
— 1867 —	7	6
— 1868 —	5	9
— 1869 —	8	7
— 1870 —	5	6
Итого 31	31	37

Потомственнаго почетнаго Гражданина Александра Григорьевича *Гусева*, при хут. Буревѣ, близъ села Горѣлки, существуетъ съ 1812 года. На этомъ заводѣ жеребцовъ 3, матокъ 21, рысистой породы; начальная кровь производителей и матокъ изъ заводовъ графа Кутайсова, князей: Гагарина и Орлова, гг. Циммермана, Кривенкова и Мюллера. Сбытъ лошадей производился до сихъ поръ на мѣстѣ, цѣною до 200 р. сер. за жеребца и до 125 р. за матку. Приплодъ послѣднихъ 5 ти лѣтъ былъ слѣдующій:

	Жеребчиковъ.	Матокъ.
Въ 1866 году	4	7
— 1867 —	5	8
— 1868 —	7	3
— 1869 —	6	8
— 1870 —	9	6
Итого 31	31	34

Государственнаго крестьянина Ивана Иванова *Емельянова*, при селѣ Троицкомъ, существуетъ съ 1848 г.; на немъ жеребцовъ 2, матокъ 15, всѣ кровные, рысистые, съ заводовъ генераль-маіора *Жихарева* и графини Орловой. Сбытъ лошадей производится на

мѣствъ, цѣною до 250 р. за жеребца и до 200 за матку. Приплода по этому заводу было:

	Жеребчиковъ.	Матокъ.
Въ 1866 году	2	3
— 1867 —	1	4
— 1868 —	3	5
— 1869 —	4	6
— 1870 году заводъ уничтоженъ.		
Итого	10	18

9. Нижнедѣвицкого уѣзда.

Потомственнаго почетнаго гражданина Ивана Григорьевича Барбашина, при хуторѣ Барбашиновъ, устроенъ въ 1866 году; жеребцовъ на немъ 2: одинъ изъ завода князя Вяземскаго и 1 изъ завода государственнаго Хрѣновскаго, матокъ 16, съ заводовъ: князя Вяземскаго, Пожидаева, Хрѣновскаго, Русинова, Логвинова, Колюбакиной, Молоцкаго и собственнаго завода. Продажи лошадей, по недавнему существованію завода, еще не было. Приплода-же:

	Жеребчиковъ.	Матокъ.
Въ 1866 году	1	»
— 1867 —	1	»
— 1868 —	4	3
— 1869 году приплода не было.		
— 1870 —	4	4
Итого	10	7

10). Валуйскаго уѣзда.

Графа Виктора Никитича Панина, при хуторѣ Викторопольѣ (Старый тоже, существуетъ съ 1832 года¹⁾); на немъ жеребцовъ 5 арабской рысистой по-

¹⁾ На этомъ заводѣ, кромѣ рысистой породы, разводятся и верховыя лошади смѣшанной породы англійской съ арабскою, которыя показаны въ особомъ отдѣлѣ.

роды, отъ завода графини Орловой-Чесменской, матокъ 42, изъ которыхъ 21 изъ заводовъ: графа Девьера, князя Трубецкаго и гг.: Казакова, Тулинова, Сенявина и другихъ; начальная кровь этихъ матокъ происходитъ отъ Орловскихъ лошадей, а остальные, матки-выводки этого завода. Сбытъ лошадей производится преимущественно на ярмаркахъ въ Полтавѣ и Харьковѣ и на $\frac{1}{3}$ въ ремонтъ; средняя цѣна продаваемыхъ лошадей была: жеребцовъ по 350 р., а матокъ по 150 р. за штуку. Приплодъ послѣднихъ 5-ти лѣтъ былъ слѣдующій:

	Жеребцовъ.	Матокъ.
Въ 1866 году	12	13
— 1867 —	9	10
— 1868 —	14	16
— 1869 —	17	18
— 1870 —	12	19
Итого	64	76

Кромѣ того въ 1870 году продано 2 жеребыхъ кобылы и пало 2 жеребчика и 2 кобылки.

Изъ числа рысистыхъ лошадей этого завода 3-хъ лѣтки и 4-хъ лѣтки выиграли на бѣгахъ до 1860 г. по 3 частныхъ приза, на каждый изъ сихъ возрастовъ, а именно: въ Харьковѣ жеребецъ „Волшебникъ“ въ 1854 г.—1 призъ, жеребецъ „Полканъ“ 8 й въ 1858 и 1859 г.—по 1-му призу; въ Полтавѣ жеребцы: „Набасъ“ въ 1858 г.—1 призъ, „Пригожий“ въ 1859 г.—1 призъ и „Атласный“ въ 1856 или 1857 г.—1 Императорскій призъ.

Призы состояли изъ серебряныхъ вещей разныхъ цѣвъ и денегъ. Сверхъ того, смотритель этого завода купецъ Гусаковъ получилъ въ 1865 году, по Высочайшему повелѣнію, большую серебряную медаль для ношенія на шеѣ, съ надписью „за усердіе“, собственно за разведеніе отличнаго сорта лошадей.

Поручика Иосифа Ивановича Блохинскаго, при селѣ Самаринѣ (Екатериновка тоже) существуетъ съ 1848 года¹⁾. На немъ рысистый жеребецъ 1, родившійся

¹⁾ На этомъ заводѣ разводятся лошади рысистой и верховой породы; каждая изъ нихъ показывается въ своемъ отдѣлѣ.

на этомъ-же заводѣ, но начальная кровь его отъ завода Шишкина, матокъ 5, изъ которыхъ 3 родились тоже въ самомъ заводѣ, но крови завода г. Тулинова; 1 съ завода графа Панина и 1 съ завода г. Шишкина. Сбытъ лошадей производится на мѣстѣ частнымъ лицамъ; цѣною жеребцы отъ 500 р., а матки отъ 200 р. сер. и болѣе. Приплодъ завода былъ слѣдующій:

	Жеребцовъ.	Матокъ.
Въ 1866 году	10	3
— 1867 —	7	11
Въ 1868 году жеребья матки завода проданы заводчику Пузанову.		
— 1869 —	7	2
Итого . 24	16	

Корнета Бориса Федоровича *Лапатинскаю*, при хуторѣ Пескахъ, — съ 1870 года ¹⁾; на немъ рысистой породы жеребецъ 1 съ завода г. Тевяшова, а матокъ рысистыхъ 8 съ завода Князя Орлова. Сбыта лошадей съ этого завода, а равно и приплода ихъ, еще не было.

Примѣчаніе. Кромѣ сего въ Валуйскомъ уѣздѣ есть еще конный заводъ въ хуторѣ Маерскомъ, умершаго майора Николая Васильевича *Рябинина*, въ которомъ находится до 140 разныхъ лошадей, по подробныхъ свѣдѣній объ этомъ заводѣ, за смертію владѣльца, не собрано.

II). Острогжскаго уѣзда.

Штабс-ротмистра Петра Александровича *Винтулова*, въ слободѣ Екатериновѣ, существуетъ съ 1840 года; на немъ жеребцовъ 1, крови Хрѣновскихъ рысаковъ, и 26 матокъ, родившихся на мѣстѣ въ заводѣ. Сбытъ лошадей съ этого завода производится

¹⁾ На этомъ заводѣ есть и верховья лошади, который поназаны въ своемъ отдѣлѣ.

въ Москвѣ самимъ владѣльцемъ завода, отъ 4-хъ до 6-ти жеребцовъ, цѣною отъ 250 до 350 р. за каждаго; матки продаются только тѣ, которыя имѣютъ пороки, цѣна имъ отъ 50 до 60 р. за штуку. Приплода по этому заводу въ послѣднія 5-тъ лѣтъ было:

	Жеребцовъ.	Матокъ.
Въ 1866 году	3	3
— 1867 —	4	6
— 1868 —	7	2
— 1869 —	5	2
— 1870 —	4	9
Итого . 23	22	

Гвардіи капитана Григорія Александровича *Черткова*, при слободѣ Россошѣ, существуетъ съ давняго времени, но съ какаго именно года, того изъ документовъ не видно Жеребцовъ на этомъ заводѣ 3 съ Хрѣновскаго завода, а матокъ 20, которыя всѣ родились въ самомъ заводѣ г. Черткова. Сбытъ лошадей производится въ Москвѣ самимъ владѣльцемъ завода, отъ 7 до 10 жеребцовъ ежегодно, цѣною до 500 р. за жеребца, матки продаются съ завода но исключительно одинъ только бракъ, цѣною отъ 45 до 65 р за штуку; хорошаго-же качества матки не продаются. Приплода по заводу въ послѣднія 5 лѣтъ было:

	Жеребцовъ.	Матокъ.
Въ 1866 году	7	8
— 1867 —	9	7
— 1868 —	6	7
— 1869 —	9	6
— 1870 —	9	8

Итого 40 36

В. ЗАВОДЫ ВЕРХОВЫХЪ ЛОШАДЕЙ.

1). Воронежскаго уѣзда.

Поручика Константина Павловича Шуринова, при селѣхъ Казанской-Хавѣ, существуетъ съ 1836 года, на немъ жеребцовъ 7; матокъ 50, первоначальная кровь производителей и матокъ происходитъ отъ лошадей известнаго Орловскаго завода. Продажа лошадей съ завода г. Шуринова производится на мѣстѣ среднимъ числомъ отъ 20 до 30 штукъ, считая жеребчиковъ и матокъ вмѣстѣ среднюю цѣною по 210 р. за жеребца и по 125 за матку. Приплода по этому заводу за послѣднія 5 лѣтъ было:

	Жеребчиковъ.	Матокъ.
Въ 1866 году	12	14
— 1867 —	15	14
— 1868 —	9	25
— 1869 —	11	13
— 1870 —	23	13
Итого	70	79

Владѣлецъ завода г. Шуриновъ, за успѣхи въ коннозаводствѣ награжденъ орденомъ Св. Станислава 4-й степени. Лошади его завода получили тоже разныя награды, а именно, *жеребцы*: „Риманъ“ въ 1861 г.—золотую медаль, „Фаворитъ“ въ 1862 г.—100 р.

и въ 1863 году—золотую медаль; „Яшма“ въ 1863 г.—100 р. и похвальный листъ; „Свирѣный“ въ 1863 г.—похвальный листъ; „Ягонтъ“ въ 1862 г.—золотую медаль и похвальный листъ; „Наслѣдникъ“ въ 1860 г.—похвальный листъ; „Амонжъ“ въ 1860 г.—300 р.; „Баянъ“ въ 1861 г.—150 руб.; „Глазунчикъ“ въ 1862 г.—золотую медаль, 100 руб. и похвальный листъ, и „Спартанецъ“ въ 1860 г.—золотую медаль и 100 р. Матки: „Красотка“ въ 1860 г.—золотую медаль; „Комета“ въ 1861 г.—200 р.; „Строгая“—похвальный листъ; „Рубя“ въ 1862 г.—100 р. и похвальный листъ и „Шарлотта“ въ 1863 г.—50 р. и похвальный листъ. Всѣ эти награды получены на бѣгахъ въ г. Воронежѣ.

2). Богучарскаго уѣзда.

Гвардіи полковника Ивана Васильевича Лисаневича, въ сл. Березовкѣ, существуетъ съ 1787 года; на немъ жеребцовъ 6, матокъ 26 всѣ кровные верховые, Арабской породы. Заводъ этотъ получилъ основаніе свое отъ жеребца и матокъ, присланныхъ отъ князя Потемкина-Таврическаго; потомъ приобрѣтены были персидскія матки и постоянно комплектовался заводъ изъ заводовъ: графини Орловой-Чесменской и графа Раstopчина; въ такомъ же порядкѣ заводъ поддерживается и въ настоящее время. Сбытъ лошадей этого завода производится на мѣстѣ: (15 жеребцовъ и 25 матокъ цѣною: первые отъ 150 р. до 500 р., а послѣднія отъ 75 р. до 400 р. сер за штуку). Приплода по этому заводу въ послѣднія 5 лѣтъ было:

	Жеребчиковъ.	Матокъ.
Въ 1866 году	7	14
— 1867 —	17	10
— 1868 —	5	14
— 1869 —	5	10
— 1870 —	14	7

Итого 48 55

Изъ числа лошадей этого завода нѣкоторыя, за отличный сортъ ихъ, получили разновременно награды

отъ комитета коннозаводчиковъ, а именно: въ 1865 г. жеребець „Лорензо“—золотую медаль и премію въ 200 руб; другой жеребець „Бальзакъ“—150 р. сер; въ 1866 году: жеребець „Бедуинъ“—золотую медаль и премію въ 100 р., а жеребець „Искусникъ“—100 руб. сер.; въ 1867 г. жеребець „Бальзакъ“—золотую медаль и премію въ 100 р. сер., и въ 1868 году: жеребець „Кади“—премію въ 100 руб. сер.

3). Вирюченскаго уѣзда.

Надворнаго советника Ивана Владиміровича Станкевича, при селеніи Удеревкѣ, существуетъ съ 1827 года; на немъ жеребцовъ 7, матокъ 52, всѣ верховые, съ заводовъ графини Орловой-Чесменской и графа РаSTOPчина. Сбытъ лошадей производится исключительно на мѣстѣ, отъ 25 до 30 лошадей въ годъ, частію въ ремонтъ гвардейской кавалеріи и офицерскаго сѣдла, и частію коннозаводчикамъ; цѣною продаваемыхъ лошадей была: около 350 руб. за жеребца и до 200 руб. за матку. Пятилѣтній приплодъ этого завода былъ слѣдующій.

Въ 1870 г. жеребчиковъ 24 матокъ 14.

Изъ прочихъ же годовъ, начиная съ 1866 г., при плодъ по этому заводу показанъ вообще по 35 штукъ въ годъ, считая жеребчиковъ и матокъ.

За успѣхи въ коннозаводствѣ г. Станкевичъ Всемилостивѣйше награжденъ орденами: Св. Анны 3 ст. и Св. Станислава 2 степ. и, кромѣ того получилъ золотую медаль и первую премію на Всероссийской выставкѣ въ 1869 г., жеребець его же завода „Барчукъ“—золотую медаль и двѣ первыя преміи на выставкѣ лошадей въ Хрѣновомъ, жеребцы: „Селимъ“ и „Червонецъ“, и двѣ золотыя медали за бѣду лошадей на офицерскіе призы выиграли его же лошади, имена которыхъ не извѣстны.

4). Бобровскаго уѣзда.

Генераль-адъютанта князя Николая Алексѣевича Орлова, въ селѣ Подохъ. Заводъ этотъ, какъ уже выше сказано, существуетъ съ 1841 года, на немъ

жеребцовъ, верховой породы, 6, а матокъ тойже породы 28.

Лошади сего завода отъ $\frac{1}{3}$ до $\frac{1}{2}$ его годовой производительности продавались исключительно на мѣстѣ и въ Москвѣ, цѣною отъ 200 р. до 300 руб. за жеребца и отъ 50 р. до 200 р. за матку. Приплодъ этого завода въ послѣдніи 5 лѣтъ, былъ слѣдующій:

	Жеребчиковъ.	Матокъ.
Въ 1866 году	9	9
— 1867 —	4	5
— 1868 —	9	11
— 1869 —	5	5
— 1870 —	9	10
Итого 36	36	40

Его Императорскаго Высочества Великаго Князя Николая Николаевича старшаго, въ селѣ Чесменкѣ, существуетъ съ 1858 г. На этомъ заводѣ разводятся лошади различныхъ породъ, какъ уже замѣчено объ этомъ выше. Жеребцовъ, собственно верховой породы, на немъ находится 9, матокъ 56, кровь тѣхъ и другихъ происходитъ отъ Арабскихъ, Орловскихъ, Ростописинскихъ и Англійскихъ лошадей. Сбытъ приплода этого завода производится на мѣстѣ разнымъ лицамъ и ремонтерамъ, и затѣмъ, въ С. Петербургѣ, всего въ размѣрѣ $\frac{1}{2}$ годовой прибыли, цѣною по 300 р. за жеребца и по 120 руб. за матку. Въ приплодѣ по этому заводу въ послѣдніи 5 лѣтъ было:

	Жеребчиковъ.	Матокъ.
Въ 1866 году	10	20
— 1867 —	15	13
— 1868 —	15	18
— 1869 —	24	24
— 1870 —	12	20

Итого. 76 95

Подполковника Алексѣя Петровича *Севѣрцева*, въ селѣцѣ Петровскомъ; на этомъ заводѣ, кромѣ производителей и матокъ рысистыхъ, показанныхъ въ своемъ отдѣлѣ, имѣется съ 1868 г. 1 жеребецъ и 2 матки верховой породы изъ Хрѣновскаго, бывшаго графини Орловой, завода. Сбытъ лошадей съ этого завода г. Севѣрцева до сего времени еще не было. Приплодъ послѣднихъ лѣтъ далъ заводу:

	Жеребчнковъ.	Матокъ.
— 1869 —	1	1
— 1870 —	1	„
Итого	2	1

5). Землянскаго уѣзда.

Титулярнаго советника Николая Павловича *Донцова*, въ селѣцѣ Варваринѣ, существуетъ болѣе 20-ти лѣтъ, но съ какого именно года, того изъ заводскихъ документовъ не видно; на немъ жеребцовъ 2, матокъ 25, начальная кровь которыхъ происходитъ отъ Орловскихъ и Растопчинскихъ матокъ. Сбытъ лошадей съ этого завода происходитъ на мѣстѣ и въ Коренной ярмаркѣ, среднимъ числомъ по 7 жеребцовъ и 5 матокъ, цѣною отъ 100 до 150 р. за жеребца и матку. Приплода въ послѣднія 5-ть лѣтъ было:

	Жеребчнковъ.	Матокъ.
Въ 1866 году	4	5
— 1867 —	6	4
— 1868 —	7	5
— 1869 —	3	5
— 1870 —	5	10
Итого 25	29	

Коллежскаго регистратора Петра Аванасьевича *Шешина*, при деревнѣ Васильевкѣ, существуетъ около 50 лѣтъ, но съ какого именно года неизвѣстно; на немъ жеребцовъ 3, матокъ 30, съ заводовъ г.г.: Куликовскаго, Масолова и Казакова. Лошади завода

этого продаются постоянно на мѣстѣ, среднимъ числомъ въ годъ по 10 жеребцовъ и 7 матокъ, цѣною отъ 150 до 400 р. за жеребца и отъ 100 до 150 р. за матку. Приплодъ послѣднихъ 5 лѣтъ далъ заводу:

	Жеребчнковъ.	Матокъ.
Въ 1866 году	10	15
— 1867 —	12	8
— 1868 —	9	9
— 1869 —	8	9
— 1870 —	14	12
Итого 53	53	53

Изъ числа лошадей этого завода, на выставкѣ въ г. Орлѣ, въ 1862 году, при верховой скачкѣ: жеребецъ „Свирѣтный“ получилъ золотую медаль, а другой жеребецъ „Надежный“ — похвальный листъ

Майора Василія Павловича *Олешникова*, при селѣцѣ Алексѣевкѣ (Везовикъ тожь). Верховая порода лошадей началась на этомъ заводѣ съ самаго начала его существованія — съ 1840 года, т. е. за 5 лѣтъ прежде рысистой породы, показанной выше. Въ настоящее время на немъ 2 жеребца и 15 матокъ изъ заводовъ г.г.: Растопчина и Домогатскаго; продажа верховыхъ лошадей этого завода производится въ Коренной ярмаркѣ, по 5 жеребцовъ и 12 матокъ, цѣною отъ 100 до 300 р. за жеребца и отъ 75 до 175 р. за матку. Приплодъ верховыхъ лошадей на этомъ заводѣ въ послѣднія 5 лѣтъ былъ слѣдующій:

	Жеребчнковъ.	Матокъ.
Въ 1866 году	6	6
— 1867 —	4	8
— 1868 —	5	7
— 1869 —	2	4
— 1870 —	5	4
Итого 22	22	29

Въ 1869 году на Всероссийской выставкѣ 3 верховыя матки этого завода: „Граната“, „Добрая“ и „Орлица“ получили бронзовыя медали за хорошій сортъ ихъ.

6) Павловскаго уѣзда.

Штабсъ-капитана Василя Алексѣевича *Бартенева*, при сельцѣ Алексѣевкѣ (Бартенево тожъ),— существуетъ, какъ уже выше объяснено, съ 1837 года. Въ настоящее время на этомъ заводѣ верховой породы жеребцовъ 2, матокъ 7, начальная кровь которыхъ бывшаго завода графа Растопчина. Лошади г. Бартенева продаются на $\frac{1}{3}$ въ ремонтъ, а остальное количество на мѣстѣ и въ ближнихъ ярмаркахъ: средняя цѣна была по 200 р. за жеребца и по 100 р. за матку. Приплода верховыхъ лошадей въ послѣднія 5 лѣтъ было:

	Жеребчиковъ.	Матокъ.
Въ 1866 году	6	9
— 1867 —	7	11
— 1868 —	6	4
— 1869 —	4	3
— 1870 —	3	1
Итого	26	28

7). Валуйскаго уѣзда.

Графа Виктора Никитича *Панина*, въ хуторѣ Викторовпѣ (Старый тожъ), существуетъ съ 1832 г.; на этомъ заводѣ, кромѣ производителей рысистой породы, о которыхъ упомянуто выше, въ настоящее время находится 1 жеребецъ и 8 матокъ верховой породы, первый изъ государственнаго Хрѣновскаго завода, а изъ числа послѣднихъ двѣ Орловскаго завода, а 6 родились на мѣстѣ въ заводѣ Сбытъ лошадей этого завода производится преимущественно на ярмаркахъ въ гг. Полтавѣ и Харьковѣ; причеиъ $\frac{1}{2}$ идетъ въ ремонтъ кавалеріи и артилеріи, а остальное разнымъ лицамъ; средняя цѣнность продаваемыхъ лошадей была по 350 р. за жеребца и по 150 р. за

матку. Приплода верховыхъ лошадей по этому заводу въ послѣднія 5 лѣтъ было:

	Жеребчиковъ.	Матокъ.
Въ 1866 году	3	7
— 1867 —	1	5
— 1868 —	2	5
— 1869 —	2	5
— 1870 —	1	4
Итого	9	26

До 1860 года изъ верховыхъ лошадей завода графа Панина, кобыла „Раиса“ на скачкахъ въ Полтавѣ въ 1838 и 1859 г. выиграла 2 приза: одинъ Императорскій и одинъ частный; послѣ же того лошади этого завода на скачки не пускались.

Поручика Юсифа Ивановича *Блѣолипскаго*, въ сельѣ Самаринѣ (Екатериновка тожъ),—съ 1848 года; на этомъ заводѣ кромѣ рысистыхъ лошадей, показанныхъ въ своемъ отдѣлѣ, разводятся лошади и верховые: для этой цѣли при заводѣ находится такой породы 1 жеребецъ и 10 матокъ; первый изъ завода г. Станкевича, но начальная кровь его отъ Растопчинскихъ лошадей; изъ числа же матокъ 2 тоже изъ завода г. Станкевича, 1 изъ Азіятскаго Отдѣленія Государственнаго Хрѣновскаго завода и 7 родились въ самомъ заводѣ г. Блѣолипскаго. Изъ этого видно, что всѣ верховыя лошади этого завода происходятъ отъ крови извѣстныхъ лошадей, заводовъ графини Орловой-Чесменской и графа Растопчина, а также гг. Домогатскаго и Станкевича.

Лошади этого завода одинъ только разъ продавались на Полтавской ярмаркѣ, а того времени исключительно на мѣстѣ; причеиъ $\frac{2}{3}$ всего покупается ремонтерами, а остальная $\frac{1}{3}$ часть достается въ руки частныхъ владѣльцевъ; средняя цѣна продаваемыхъ лошадей для ремонтеровъ была отъ 225 р. до 250 р., смотря потому, въ какомъ ремонтѣ было больше жеребчиковъ и въ какомъ меньше; для частныхъ же лицъ цѣна за жеребца была отъ 500 р. и за мат-

ку отъ 200 р. и болѣе. Приплодь отъ верховыхъ лошадей завода г. Вѣлолипскаго былъ слѣдующій:

	Жеребчиковъ.	Матокъ.
Въ 1866 году	6	2
— 1867 —	5	7
Приплодь 1868 года проданъ, кромѣ	3	3
— 1869 —	3	2
— 1870 —	„	10

Итого 14 24

Изъ числа лошадей этого завода кобыла „Барыня“ получила на выставкѣ въ Харьковѣ въ 1860 г. похвальный листъ; жеребецъ „Гулакъ“ призъ золотые часы; жеребецъ „Яшма“ 2 й получилъ въ Полтавѣ въ 1861 г. денежную премію; жеребецъ „Мезероимъ“ получилъ на выставкѣ въ Полтавѣ, въ 1861 году золотую медаль и въ 1869 г. получена такая же медаль отъ Управленія Государственнаго Коннозаводства за жеребца „Пентавръ“.

Корнета Бориса Ѳеодоровича *Лопатинскаго*, при хут Пескахъ — съ 1870 г.; на этомъ заводѣ, кромѣ рысистой породы, показанной выше, есть отдѣлъ верховыхъ лошадей, состоящій изъ 1 жеребца съ завода г. Лемеровскаго и 4 матокъ, изъ коихъ, 2 тоже завода, а 2 изъ Хрѣновскаго завода. Продажи лошадей съ завода г. Лопатинскаго, а равно и приплода ихъ, еще не было:

8). Острогожскаго уѣзда.

Штабсъ-ротмистра Андрея Абрамовича *Фирсова*, при хут. Широконовомъ, существуетъ болѣе 80 лѣтъ; порода лошадей на немъ разводится, такъ называемая малороссійская верховая на этомъ заводѣ жеребецъ 1 съ завода графини Орловой, матокъ 20 съ заводоу гг. Тевяшева и Стаховича. Сбытъ лошадей производится всегда на мѣстѣ ремонтерамъ Гвардіи

и арміи отъ 5 до 7 штукъ въ годъ; средняя цѣнность продаваемыхъ лошадей была отъ 100 р. до 200 р. за жеребца и отъ 60 до 100 р. за матку Приплода по этому заводу въ послѣдніи 5 лѣтъ было:

	Жеребчиковъ.	Матокъ.
Въ 1866 году	3	3
— 1867 —	4	3
— 1868 —	5	5
— 1869 —	7	5
— 1870 —	7	7

Итого . 26 23

Коллежскаго совѣтника Егора Абрамовича *Фирсова*, при хут. Грузскомъ, существуетъ съ 1835 года. На этомъ заводѣ разводятся лошади той же самой породы, какъ и на предыдущемъ, жеребецъ здѣсь 1 съ бывшаго завода графини Орловой, матокъ 25 съ заводоу гг. Тевяшова и Стаховича Сбытъ лошадей этого завода производится также на мѣстѣ ремонтерамъ гвардіи и арміи отъ 5-ти до 7 жеребцовъ, цѣною отъ 150 р. до 200 р. за штуку; матки продаются только тѣ, которыя съ недостатками, цѣною отъ 40 до 50 р. Приплода въ послѣдніи 5 лѣтъ было:

	Жеребчиковъ.	Матокъ.
Въ 1866 году	5	3
— 1867 —	7	4
— 1868 —	6	3
— 1869 —	5	4
— 1870 —	4	5

Итого 27 19

В). ЗАВОДЫ ПОРОДЪ СМЪШАННЫХЪ:

1). Вогучарскаго уѣзда.

Коллежскаго секретаря Ивана Алексѣевича Лисаневича, въ сл. Березовкѣ, существуетъ съ 1865 г., на немъ разводятся лошади упряжныя, экипажныя, породы рысистой, смѣшанной съ верховою. На заводѣ этомъ 1 жеребецъ и 12 матокъ; изъ нихъ рысистыя съ завода графини Орловой, а верховыя изъ бывшаго завода покойнаго отца владѣльца, ротмистра А. В. Лисаневича. Сбытъ лошадей производился до сихъ поръ на мѣстѣ; при чемъ продано въ періодъ послѣднихъ 5 лѣтъ 17 жеребцовъ и 7 матокъ, цѣною отъ 200 р. до 275 руб., за жеребца и отъ 50 р. до 75 руб. за матку. Приплода по этому заводу въ помянутыя 5 лѣтъ было:

	Жеребчиковъ.	Матокъ.
Въ 1866 году	2	4
— 1867 —	5	7
— 1868 —	10	2
— 1869 —	4	6
— 1870 —	3	7
Итого. 24		24

Корнета Дмитрія Алексѣевича Лисаневича, въ сл. Коренной, — съ 1865 г. На этомъ заводѣ, также какъ и на предыдущемъ, разводятся лошади упряжныя

экипажныя, смѣсь рысистой породы съ верховою; жеребцовъ на заводѣ 1, матокъ 16; первый съ завода графини Орловой, а послѣднѣя съ завода умершаго ротмистра А. В. Лисаневича. Продажа лошадей производится постоянно на мѣстѣ; въ теченіе послѣднихъ 5 лѣтъ продано 7 жеребцовъ и 5 матокъ, цѣною отъ 200 р. до 275 р. за жеребца и отъ 50 р. до 75 р. за матку. Въ числѣ проданныхъ лошадей было 2 жеребца изъ приплода прежнихъ лѣтъ до 1866 года. Приплодъ завода въ періодъ означенныхъ 5 лѣтъ былъ слѣдующій:

	Жеребчиковъ.	Матокъ.
Въ 1866 году	2	3
— 1867 —	2	5
— 1868 —	3	3
— 1869 —	3	3
— 1870 —	2	6
Итого. 10		20

2). Новохоперскаго уѣзда.

Государственнаго крестьянина Ивана Андреевича Пономарева, при селѣ Яркахъ, — съ 1850 г.; на немъ жеребцовъ 3, матокъ 30, съ завода генераль-лейтенанта Долманова. Лошади этого завода полукровныя; сбытъ производится на ближнихъ ярмаркахъ, цѣною до 350 р. за жеребца и до 200 р. за матку. Приплодъ послѣднихъ 5-ти лѣтъ по этому заводу былъ слѣдующій:

	Жеребчиковъ.	Матокъ.
Въ 1866 году	4	6
— 1867 —	2	4
— 1868 —	3	7
— 1869 —	5	9
— 1870 —	7	9
Итого 21		35

Государственнаго крестьянина Савастьяна Губанова, при селѣ Подгорномъ, существуетъ съ 1851 года; на немъ жеребцовъ 3, матокъ 34, крови завода графини Орловой и генераль-маіора Жихарева; сбывъ лошадей этого завода происходитъ на ближнихъ ярмаркахъ, цѣною до 300 р. за жеребца и до 200 р. за матку. Приплодъ послѣднихъ 5-ти лѣтъ далъ этому заводу:

	Жеребцовъ.	Матокъ.
Въ 1866 году	6	8
— 1867 —	4	7
— 1868 —	6	9
— 1869 —	8	11
— 1870 —	9	11

Итого . 33 46

Государственнаго крестьянина Ивана Фролова, при селѣ Елань-Колѣвъ, — съ 1826 года; на немъ жеребцовъ 1, матокъ 10, первоначальные производители съ заводовъ графини Орловой и генераль-маіора Жихарева. Лошади завода Фролова полукровныя; сбывъ ихъ производится на ближнихъ ярмаркахъ, цѣною отъ 250 р. за жеребца и до 200 р. за матку. Приплода по этому заводу въ послѣдніа 5-тъ лѣтъ было:

	Жеребцовъ.	Матокъ.
Въ 1866 году	1	2
— 1867 —	3	4
— 1868 —	5	3
— 1869 —	2	1
— 1870 —	4	3

Итого . 15 13

Каллежскаго секретаря Петра Васильевича Спирина, при селѣ Знаменскомъ, — съ 1857 года; полукровной породы; на немъ жеребцовъ 3, матокъ 31, начальная кровь которыхъ съ заводовъ графини Орловой и генераль-маіора Жихарева. Сбывъ лошадей

этого завода происходитъ на ближнихъ ярмаркахъ, цѣною до 200 р. за жеребца и до 180 р. за матку. Приплода по этому заводу въ послѣдніа 5-тъ лѣтъ было:

	Жереб.	Матокъ.
Въ 1866 году	3	2
— 1867 —	2	5
— 1868 —	3	2
— 1869 —	4	3
— 1870 —	2	1

Итого . 14 13

3). Землянскаго уѣзда.

Капитана-лейтенанта Николая Николаевича Лутовинова, при дер. Николаевкѣ (Лутовинова тожъ); существуетъ съ 1849 г., на немъ 3 жеребца и 30 матокъ, рожденные въ этомъ же заводѣ. Лошади на этомъ заводѣ разводятся смѣсь рысистыхъ и упряжныхъ; сбывъ ихъ производится на мѣстѣ среднимъ числомъ по 10 жер. и 8 матокъ въ годъ, цѣною отъ 300 р. до 400 р. за жеребца и отъ 150 р. до 250 р. за матку, Приплода по этому заводу за послѣдніа 5 лѣтъ было:

	Жереб.	Матокъ.
Въ 1866 году	6	12
— 1867 —	6	12
— 1868 —	15	3
— 1869 —	14	4
— 1870 —	10	8

Итого . 51 39

Полковника Петра Ивановича Сопова, при селѣ Высочкинѣ, на немъ жеребцовъ 2, матокъ 25. Заводъ существуетъ съ 1821 года; на немъ разводится породы рысистыя и упряжныя начальная кровь

тенирешнихъ производителей происходитъ отъ этого же завода. Лошади сего завода продаются на мѣстѣ (по 5 жеребцовъ и 6 матокъ въ годъ среднимъ числомъ), цѣною отъ 100 р. до 300 р. за жеребца и отъ 50 р. до 100 р. за матку. Приплода въ заводѣ этомъ въ послѣдніи 5 лѣтъ было:

	Жереб.	Матокъ.
Въ 1866 году	6	5
— 1867 —	4	7
— 1868 —	9	2
— 1869 —	7	4
— 1870 —	7	4

Итого 33 22

Губернскаго Секретаря Александра Ивановича Хруцова, существуетъ въ селѣ Павловкѣ, съ 1864 г. На этомъ заводѣ жеребцовъ 2, матокъ 25; смѣсь рысистой и верховой породы; производители и матки этого же завода. Сбытъ лошадей производится на мѣстѣ среднимъ числомъ по 8 жеребцовъ и 9 матокъ въ годъ, цѣною отъ 300 р. до 400 р. за жеребца отъ 200 р. до 250 р. за матку. Приплодъ послѣднихъ 5 лѣтъ по этому заводу былъ:

	Жереб.	Матокъ.
Въ 1866 году	14	3
— 1867 —	13	4
— 1868 —	16	1
— 1869 —	8	9
— 1870 —	7	10

Итого 58 27

Г) ЗАВОДЫ ПОРОДЪ БИТЮГСКОЙ И ПРОСТОЙ:

1). Воронежскаго уѣзда.

а) Государственныхъ крестьянъ Ивана Аѳанасьева Баева, 1-го, на немъ жер. 1, матокъ 10; б) Ивана Аѳанасьева Баева 2-го на немъ жер. 1, матокъ 10; в) Михаила Павлова Лопатина, на немъ жер. 2, матокъ 6. Всѣ эти заводы существуютъ въ селѣ Шукавкѣ и производятъ лошадей Битюгской породы. Первое начало основанія этихъ заводовъ положилъ крестьянинъ села Шукавки Аѳанасій Баевъ, который въ 1-й половинѣ XVIII столѣтія, устроилъ свой заводъ; послѣ него Битюгскіе заводы стали усиливаться въ этой мѣстности. Успѣшный и выгодный сбытъ приплодовъ заинтересовалъ Шукавскихъ крестьянъ и въ настоящее время коннозаводство составляетъ преимущественное занятіе ихъ. Сбытъ лошадей со всѣхъ этихъ заводовъ производится на 1/3 въ недалекихъ ярмаркахъ и 2/3 на мѣстѣ въ частныя руки.

Выручка означенныхъ заводовъ, за проданный въ послѣдніи 5-ти лѣтъ приплодъ, была слѣдующая:

По заводу Баева 1-го 5000 р.

По заводу Баева 2-го 4000 р.

По заводу Лопатина 3000 р.

Жеребцы завода Баева 1-го продавались по 163 р., а матки по 97 р., жеребцы Баева 2-го продавались по 153 р., матки по 115 р., жеребцы Лопатина про-

давались по 150 р., а матки 107 р. за штуку. Цѣны выведены здѣсь среднія.

По собраннымъ свѣдѣніямъ приплода по этимъ заводамъ показано:

У Баева 1-го:

	Жереб.	Матокъ.
Въ 1866 году	2	3
— 1867 —	2	4
— 1868 —	3	3
— 1869 —	4	4
— 1870 —	4	4
Итого	15	18

У Баева 2-го:

	Жереб.	Матокъ.
Въ 1866 году	3	2
— 1867 —	2	4
— 1868 —	3	2
— 1869 —	2	2
— 1870 —	5	2
Итого	15	12

У Лопатина:

	Жереб.	Матокъ.
Въ 1866 году	3	2
— 1867 —	1	2
— 1868 —	приплода не было.	
— 1869 —	1	3
— 1870 —	1	2
Итого	6	9

На Всероссийской выставкѣ въ 1869 году означенные заводчики получили слѣдующія награды: Баевъ 1-й за двухъ матокъ „Модницу“ и „Вьюгу“ —150 р. и серебряный кубокъ отъ Его Императорскаго Высочества Великаго Князя Николая Николаевича старшаго; сверхъ того заматку „Вьюгу“ 50 р.

отъ управления Хрѣновскаго коннозаводства; за жеребца „Атласнаго“ бронзовую медаль отъ того же коннозаводства и 100 р. отъ упомянутой выставки. Баевъ 2-й за матку „Умильную“ —250 руб., серебряную медаль и серебрянный стаканъ; Лопатинъ за жеребца „Богатырь“ —150 р. отъ выставки и бронзовую медаль отъ Хрѣновскаго коннозаводства. Всѣ эти награды даны за хорошій сортъ по именованнымъ лошадямъ. Кроме того, онъ же, Лопатинъ, по распоряженію управления Хрѣновскаго государственнаго коннозаводства, получаетъ съ 1868 года премію по 40 руб. въ годъ за обязательную случку своихъ жеребцовъ съ кобылами крестьянъ.

Сверхъ того, за Всероссийскую выставку, какъ видно изъ Правительственнаго Вѣстника, всему обществу села Шукавки, а въ особенности роду Баевыхъ, за производство породы Битюгскихъ лошадей, объявлена Высочайшая благодарность.

Государственнаго крестьянина Степана Васильева Гостева, при дер. Хавенкахъ, существуетъ съ 1845 года; на немъ 1 жеребецъ и 10 матокъ изъ Шукавскихъ заводовъ крест. Баевыхъ. Сбытъ лошадей этого завода производится въ частныя руки на мѣстѣ и въ ближнихъ ярмаркахъ; при чемъ въ послѣднія 5 лѣтъ продано до 20 штукъ жеребчиковъ и матокъ вмѣстѣ, и выручено за нихъ 2500 р.; жеребцы этого завода продавались по 81 руб., а матки по 40 р. за штуку, считывая средними цѣнами.

По собраннымъ свѣдѣніямъ приплода по этому заводу показано:

	Жереб.	Матокъ.
Въ 1866 году	4	2
— 1867 —	5	3
— 1868 —	4	3
— 1869 —	3	4
— 1870 —	3	5
Итого	19	17

1) *Крестьянъ*: Ивана Павлова *Разуваева*, при 3 жеребцахъ и 6 маткахъ, существуетъ съ 1855 г.

2) Василия Митрофанова *Разуваева*, при 1 жеребцѣ и 3 маткахъ,—съ 1855 года.

3) Ларіона Андреева *Никонова*, при 1 жеребцѣ и 4 маткахъ,—съ 1850 года.

4) Аванасія Терентьева *Жукова*, при 1 жеребцѣ и 4 маткахъ,—съ 1860 года.

5) Акима Петрова *Цуканова*, при 2 жеребцахъ и 16 маткахъ,—съ 1850 г.

6) Омы Акимова *Куррина*, при 1 жеребцѣ и 8 маткахъ,—съ 1860 г.

Всѣ эти заводы производятъ упряжныхъ битюгскихъ лошадей. Изъ нихъ первые 3 находятся въ поселкѣ Московскомъ, 4-й заводъ — въ поселкѣ Бирюченскомъ, а остальные 2—въ селѣ Масальскомъ. Приплода въ нихъ по собраннымъ свѣдѣніямъ, оказалось:

У Ив. Разуваева:

	Жереб.	Матокъ.
Въ 1866 году	2	1
— 1867 —	3	2
— 1868 —	1	3
— 1869 —	2	2
— 1870 —	2	3

Итого 10 12

У Вас. Разуваева:

	Жереб.	Матокъ.
Въ 1866 году	1	1
— 1867 —	1	2
— 1868 —	2	1
— 1869 —	2	1
— 1870 —	1	1

Итого 7 6

У Никонова:

	Жереб.	Матокъ.
Въ 1866 году	1	2
— 1867 —	1	3
— 1868 —	2	2
— 1869 —	1	2
— 1870 —	2	2

Итого 7 11

У Жукова:

	Жереб.	Матокъ.
Въ 1866 году	2	1
— 1867 —	1	3
— 1868 —	2	2
— 1869 —	1	2
— 1870 —	2	1

Итого 8 9

У Цуканова:

	Жереб.	Матокъ.
Въ 1866 году	7	8
— 1867 —	6	9
— 1868 —	4	3
— 1869 —	2	6
— 1870 —	3	2

Итого. 22 28

У Куррина:

	Жереб.	Матокъ.
Въ 1866 году	3	4
— 1867 —	2	5
— 1868 —	3	4
— 1869 —	2	6
— 1870 —	3	2

Итого 11 21

Сбыть лошадей со всѣхъ этихъ 6 заводовъ до сихъ поръ производился на мѣстѣ и въ ближнихъ ярмаркахъ; при чемъ въ послѣднія 5 лѣтъ продано:

Съ завода *Ив. Разуаева*, 5 жеребцовъ и 7 матокъ; первые продавались по 68 руб., а послѣднія по 46 руб., за штуку.

Съ завода *Вас. Разуаева*—5 жереб. и 4 матки. Жеребцы продавались по 64 руб., а матки по 45 руб.

Съ завода *Никонова* - 6 жереб. и 5 матокъ; первые по 67 р., а послѣднія по 48 руб.

Съ завода *Жукова* - 7 жереб. и 5 матокъ; первые по 72 р., а послѣднія по 43 руб.

Съ завода *Цуканова*—15 жереб. и 19 матокъ; жеребцы продавались по 133 руб., а матки по 68 руб. за штуку.

Съ завода *Кузрина*—7 жереб. и 16 матокъ; первые по 67 руб., а послѣднія по 46 руб. Продажныя цѣны показаны здѣсь среднія.

Государственнаго крестьянина Мартына Евстафьева *Никонова*, существуетъ съ 1850 г.; въ Московскомъ поселкѣ; на немъ жер. 1. матокъ 4.

Государственнаго крестьянина Филиппа Семенова *Перельшина*, при селѣ Рождественской Хавѣ, существуетъ съ 1860 г., на немъ жеребець 1, матокъ 5.

Государственнаго крестьянина Василия Константинова *Шульмина*, существуетъ съ 1850 г., въ томъ же селѣ на немъ жеребець 1, матокъ 5.

Государственнаго крестьянина Василия Ѳеодорова *Копытина*, въ томъ же самомъ селѣ, основанъ въ 1850 г.; на немъ жеребець 1, матокъ 4.

Государственнаго крестьянина Ивана *Копытина*, существуетъ тамъ же съ 1855 г.; на немъ жеребець 1, матокъ 4.

Государственнаго крестьянина Ивана Егорова *Мяшина*, въ селѣ Ветневкѣ, существуетъ съ 1850 г., на немъ жеребцовъ 2, матокъ 10.

Государственныхъ крестьянъ села Шукавки:

Карпа Варлаамова *Баева* существуетъ съ 1800 г.; на немъ 2 жеребца и 10 матокъ,

Евора Варлаамова *Басва*, съ тогоже года; на немъ 1 жеребець и 10 матокъ.

Ѳеодора Абрамова *Басва*,—тоже съ 1800 г., на немъ жеребець 1, матокъ 8.

Александра Сидорова *Басва*,—существуетъ съ 1890 г.; на немъ 1 жеребець и 3 матки.

Павла Никифорова *Попова*,—съ 1850 г; на немъ жеребець 1, матокъ 5.

Ефрема Емельянова *Попова*,—тоже съ 1850 г; на немъ жеребець 1, матокъ 5.

Якова Колесникова,—съ 1840 г.; на немъ 1 жеребець и 10 матокъ

Харитона Трофимова *Пономарева*,—съ 1800 г.; на немъ 1 жеребець и 5 матокъ.

Силы Иванова *Захарова*,— съ 1860 г.; на немъ 1 жеребець и 4 матки.

Василія Петрова *Попова*,—съ 1850 г.; на немъ 1 жеребець и 5 матокъ.

Василія Никитина *Басва*,— съ 1860 г; на немъ 2 жеребца и 5 матокъ.

Всѣ эти 17 заводовъ производятъ Битюгскихъ лошадей, изъ нихъ послѣднія 11 находятся въ селѣ Шукавкѣ. Сбыть съ ихъ приплодовъ до сихъ поръ производился на мѣстѣ и въ ближнихъ ярмаркахъ; при чемъ въ послѣднія 5 лѣтъ продано лошадей: Мартыномъ *Никоновымъ*—7 жереб. по 64 руб. за штуку и 4 матки по 44 руб.

Филиппомъ *Перельшинымъ*—7 жереб. по 88 руб. и 5 матокъ по 63 руб.

Василіемъ *Шульминымъ*—2 жереб. по 82 руб., и 3 матки по 32 руб.

Василіемъ *Копытинымъ* - 7 жереб. по 98 руб. и 1 матка за 50 руб.

Иваномъ *Копытинымъ*—3 жеребца по 88 руб. и 3 матки по 48 руб.

Иваномъ *Мяшинымъ* - 12 жереб. по 140 руб. и 6 матокъ по 80 руб.

Карпомъ *Басвымъ*—4 жереб. по 110 руб. и матки по 65 р.

Егоромъ *Басвымъ*—7 жереб. по 140 руб. и 2 матки 60 р.

Ѳеодоромъ *Басвымъ* - 6 жереб. по 113 руб. и 3 матки по 80 р.

Александромъ *Бавымъ* — 3 жеребца по 97 руб. и 4 матки по 70 руб.

Павломъ *Половымъ* — 2 жеребца по 100 руб. и матки по 63 руб.

Ефремомъ *Половымъ* — 2 жереб. по 140 р. и 4 матки по 84 руб.

Яковымъ *Колесниковымъ* — 4 жер. по 93 руб. и 4 матки по 75 р.

Харитономъ *Иономаревымъ* — 6 жер. по 110 р. и 4 матки по 82 р.

Силою *Захаровымъ* — 4 жеребца по 113 р. и 3 матки по 80 р.

Василемъ *Половымъ* — 6 жереб. по 140 р. и 11 матокъ по 94 руб

Василемъ *Бавымъ* — 6 жер. по 95 р. и 5 матокъ по 70 руб.

Продажныя цѣны показаны здѣсь тоже среднія. Приплода по всѣмъ этимъ 17 заводамъ въ послѣдніа 5 лѣтъ получено было:

У Март. Никонова:

	Жереб.	Матокъ.
Въ 1866 году	2	2
— 1867 —	1	2
— 1868 —	1	1
— 1869 —	2	2
— 1870 —	2	2

Итого 8 9

У Ф. Перельмина:

	Жереб.	Матокъ.
Въ 1866 году	1	2
— 1867 —	2	2
— 1868 —	3	2
— 1869 —	3	2
— 1870 —	1	3

Итого 10 11

У В. Шульгина:

	Жереб.	Матокъ.
Въ 1866 году	1	2
— 1867 —	3	1
— 1868 —	1	2
— 1869 —	1	1
— 1870 —	1	„

Итого 7 6

У В. Копытина:

	Жереб.	Матокъ.
Въ 1866 году	2	1
— 1867 —	2	2
— 1868 —	3	1
— 1869 —	2	2
— 1870 —	„	2

Итого 9 8

У И. Копытина:

	Жереб.	Матокъ.
Въ 1866 году	1	1
— 1867 —	1	2
— 1868 —	1	3
— 1869 —	„	1
— 1870 —	приплода не было.	

Итого 3 7

У И. Мязина:

	Жереб.	Матокъ.
Въ 1866 году	3	2
— 1867 —	2	4
— 1868 —	4	1
— 1869 —	3	3
— 1870 —	4	3

Итого 16 13

У К. Баева:

	Жереб.	Матокъ.
Въ 1866 году	4	2
— 1867 —	1	3
— 1868 —	2	3
— 1869 —	2	2
— 1870 —	3	2

Итого. 12 10

У Е. Баева:

	Жереб.	Матокъ.
Въ 1866 году	3	2
— 1867 —	2	2
— 1868 году	2	3
— 1869 —	1	3
— 1870 —	1	3

Итого. 9 8

У Θ. Баева

	Жереб.	Матокъ.
Въ 1866 году	2	1
— 1867 —	2	1
— 1868 —	2	3
— 1869 —	1	2
— 1870 —	4	1

Итого 11 8

У А. Баева:

	Жереб.	Матокъ.
Въ 1866 году	1	1
— 1867 —	1	2
— 1868 —	1	2
— 1869 —	1	1
— 1870 —	1	2

Итого. 4 8

У П. Попова:

	Жереб.	Матокъ.
Въ 1866 году	1	1
— 1867 —	2	1
— 1868 —	1	1
— 1869 —	2	3
— 1870 —	1	2

Итого 3 8

У Е. Попова:

	Жереб.	Матокъ.
Въ 1866 году	2	1
— 1867 —	1	3
— 1868 —	2	2
— 1869 —	2	2
— 1870 —	1	1

Итого 2 9

У Я. Колесникова:

	Жереб.	Матокъ.
Въ 1866 году	2	3
— 1867 —	2	2
— 1868 —	2	1
— 1869 —	2	1
— 1870 —	3	2

Итого 11 9

У Х. Пономарева:

	Жереб.	Матокъ.
Въ 1866 году	3	2
— 1867 —	1	2
— 1868 —	1	1
— 1869 —	1	2
— 1870 —	2	1

Итого 6 8

У С. Захарова.

	Жереб.	Матокъ.
Въ 1866 году	1	2
— 1867 —	1	1
— 1868 —	2	1
— 1869 —	„	3
— 1870 —	1	2
Итого 5 8		

У В. Попова:

	Жереб.	Матокъ.
Въ 1866 году	2	2
— 1867 —	1	2
— 1868 —	1	3
— 1869 —	2	2
— 1870 —	1	1
Итого. 7 10		

У В. Баева:

	Жереб.	Матокъ.
Въ 1866 году	2	1
— 1867 —	1	3
— 1868 —	2	2
— 1869 —	1	2
— 1870 —	1	3
Итого. 7 11		

Изъ числа вышепоименованныхъ заводчиковъ, нѣкоторые получили награды за разведение хорошаго сорта лошадей, а именно:

Филиппъ *Перельгинъ* за жеребца „Грачъ“ — получилъ серебряную медаль.

Василій *Шульгинъ* за жеребца „Шумила“ — такую же медаль.

Иванъ *Колытинъ* за жеребца „Громкій“ и матку „Дорогая“ — тоже серебряныя медали.

Иванъ *Мязинъ* за жеребца „Гордый“ — такую же медаль.

Федоръ *Баевъ* за жеребца „Любезный“ — 40 р. с. Павелъ *Поповъ* за матокъ: „Гарностайка“ — 50 р., „Бѣлоножка“ и „Лебедка“ — по 15 р.

Ефремъ *Поповъ* за матку „Могучая“ — 20 р. Яковъ *Колесниковъ* за матку „Барыня“ — 10 р. Василій *Поповъ* за матку „Дверянка“ — 25 р. Всѣ эти награды даны были отъ Управленія Государственнаго Хрѣновскаго Коннозаводства.

2): Бобровскаго уѣзда.

Бобровскаго купца Петра Андреевича Леонова, въ селѣ Новой-Чиглѣ, существуетъ болѣе 40 лѣтъ; на этомъ заводѣ жеребцовъ 2, матокъ 30; а разводятся лошади чистой Битюгской породы, большею частію ломовыя; сбытъ ихъ производится на мѣстѣ и въ ближнихъ ярмаркахъ, цѣною до 150 р. за жеребца и до 100 р. за матку. Приплода по этому заводу въ послѣднія 5-ть лѣтъ было:

	Жереб.	Матокъ.
Въ 1866 году	4	3
— 1867 —	7	4
— 1868 —	12	3
— 1869 —	12	4
— 1870 —	17	8
Итого 52 22		

Бобровскаго купца Ивана Васильевича Попова; Бобровскаго купца Василя Евдокимовича Машинова; Бобровскаго купца Ивана Евдокимовича Машинова; Бобровскаго мѣщанина Ивана Михайловича Машинова; крестьянина-собственника села Новой-Чиглы Михаила Зиновьевича Потамошинева; Воронежскаго мѣщанина Василя Фодотовича Медвѣдева; временно-обязаннаго крестьянина села Верхотшанки Тимофея Фодотовича Медвѣдева; такою же крестьянина и того же села Николая Фодотовича Медвѣдева. Всѣ эти заводы разводятъ породу чисто-битюгскихъ лошадей, изъ которыхъ большая часть ломовыхъ. Заводъ *Попова* существуетъ болѣе 60 лѣтъ;

заводы *Машиновыя*—около 60 лѣтъ; заводъ *Потамошнев*—около 40 лѣтъ; *остальные*—около 30 лѣтъ. Первые 5-ть заводовъ находятся въ селѣ Новой Чиглѣ, а послѣдніе въ селѣ Верхо-Тишанкѣ. На заводѣ *Попова*—жеребцовъ 3, матокъ 30; на заводѣ *Василія Машинова*—жеребцевъ 2, матокъ 15; у Ивана *Машинова*—жеребцовъ 2, матокъ 15; у мѣщанина Ивана *Машинова*—жеребцовъ 2, матокъ 15; у *Потамошнев*—жеребцовъ 2, матокъ 30; у *Василія Медвѣдева*—жеребцовъ 2, матокъ 12; у *Тимофея Медвѣдева*—жеребцовъ тоже 2, матокъ 12; у *Николая Медвѣдева*—жеребцовъ 1, матокъ 10. Сбытъ лошадей со всѣхъ этихъ заводовъ до сихъ поръ производится на мѣстѣ и въ ближнихъ ярмаркахъ; причѣмъ цѣны на нихъ были: по заводу *Попова*—до 140 р. за жеребца и 90 р. за матку; по заводамъ *Василія* и *Ивана Евдокимовыхъ Машиновыхъ*—до 130 р. за жеребца и до 90 р. за матку; по заводамъ *Ивана Михайлова Машинова*—до 120 р. за жеребца и до 90 р. за матку; *Потамошнев*—до 150 р. за жеребца и до 100 р. за матку; *Василія Медвѣдева*—по 140 р. за жеребца и по 95 р. за матку; *Тимофея* и *Николая Медвѣдевыхъ*—по 140 р. за жеребца и по 90 р. за матку. Приплода по этимъ заводамъ въ послѣднія 5-ть лѣтъ было:

У *Ив. Вас. Попова*:

	Жереб.	Матокъ.
Въ 1866 году	4	2
— 1867 —	8	3
— 1868 —	7	7
— 1869 —	10	8
— 1870 —	14	6

Итого 43 26

У *Вас. Евдок. Машинова*:

	Жереб.	Матокъ.
Въ 1866 году	3	2
— 1867 —	4	3
— 1868 —	5	5
— 1869 —	7	5
— 1870 —	8	5

Итого 27 20

У *Ив. Евд. Машинова*:

	Жереб.	Матокъ.
Въ 1866 году	2	2
— 1867 —	3	3
— 1868 —	6	4
— 1869 —	6	7
— 1870 —	8	4
Итого	25	20

У *Ив. Мих. Машинова*:

	Жереб.	Матокъ.
Въ 1866 году	3	1
— 1867 —	2	3
— 1868 —	3	6
— 1869 —	4	4
— 1870 —	4	2
Итого 16		16

У *Мих. Зин. Потамошнев*:

	Жереб.	Матокъ.
Въ 1866 году	4	2
— 1867 —	5	3
— 1868 —	6	4
— 1869 —	7	6
— 1870 —	10	9
Итого 32		24

У *Вас. Евд. Медвѣдева*:

	Жереб.	Матокъ.
Въ 1866 году	2	1
— 1867 —	2	2
— 1868 —	4	2
— 1869 —	6	3
— 1870 —	7	4
Итого	21	12

У Тим. Фед. Медвѣдева:

	Жереб.	Матокъ.
Въ 1866 году	2	1
— 1867 —	3	2
— 1868 —	3	2
— 1869 —	4	3
— 1870 —	6	4

Итого . 18 12

У Ник. Фед. Медвѣдева:

	Жереб.	Матокъ.
Въ 1866 году	2	1
— 1867 —	2	1
— 1868 —	3	3
— 1869 —	4	4
— 1870 —	5	4

Итого . 16 13

Государственныхъ крестьянъ села Козловки, братьевъ Ефремовыхъ, на Хрѣновской степи, близъ села Козловки, существуетъ съ 1852 г.; на немъ жеребець 1, матокъ 10, русской извозной породы. Сбытъ лошадей съ этого завода происходитъ на мѣстѣ и въ ближнихъ ярмаркахъ на $\frac{1}{2}$ часть заводскаго годоваго приплода, цѣною до 70 р. за жеребца и до 50 р. за матку. Приплода по этому заводу въ послѣднія 5-ть лѣтъ было:

	Жереб.	Матокъ.
Въ 1866 году	2	4
— 1867 —	3	6
— 1868 —	3	4
— 1869 —	5	7
— 1870 —	3	5

Итого . 16 26

Бобровскихъ купцовъ, братьевъ: Алексѣя, Бориса и Петра Андреевичей Леоновыхъ (они-же Ерешкины), на Хрѣновской-же степи, около хутора Воронова, существуетъ съ 1810 г.; на немъ жеребцовъ 2, матокъ 18; разводится смѣшанная порода битюгскихъ и русскихъ лошадей ломовыхъ; сбывъ ихъ производится на мѣстѣ, въ ближнихъ ярмаркахъ и въ г. Воронежѣ на $\frac{1}{4}$ часть завода, среднею цѣною до 115 р. за жеребца и до 90 р. за матку. Приплодъ этого завода за послѣднія 5-ть лѣтъ былъ:

	Жереб.	Матокъ.
Въ 1866 году	9	7
— 1867 —	11	4
— 1868 —	8	2
— 1869 —	5	3
— 1870 —	10	6

Итого 43 22

Государственнаго крестьянина Василія Михайлова Плетенева, въ селѣ Верхнемъ-Икорцѣ, существуетъ съ 1835 г.; упряжныхъ битюгскихъ лошадей; на этомъ заводѣ жеребець 1, матокъ 20; продажа приплодовъ сего завода производится на мѣстѣ, въ размѣрѣ $\frac{2}{3}$ годовою прибылѣ, цѣною по 100 р. за жеребца и по 60 р. за матку. Приплодъ по этому заводу въ послѣднія 5-ть лѣтъ былъ слѣдующій:

	Жереб.	Матокъ.
Въ 1866 году	4	3
— 1867 —	7	5
— 1868 —	5	5
— 1869 —	3	5
— 1870 —	5	7

Итого . 24 25

Новохоперскаго купца Семена Ивановича Языкова съ братьями, на степи княгини Долгоруковой, — съ 1842 г., простой породы, но начальныя производи-

тели съ заводовъ битюгскихъ; на немъ жеребцовъ 2, матокъ 20; сбытъ лошадей этого завода до сихъ поръ производился на мѣстѣ до 100 р. за жеребца и до 80 р. за матку. Приплодъ этого завода въ послѣднiя 5-ть лѣтъ былъ:

	Жереб.	Матокъ.
Въ 1866 году	2	3
— 1867 —	1	2
— 1868 —	2	1
— 1869 —	3	4
— 1870 —	1	2

Итого 9 12

Рядоваго Ѳедота Калинина на степи г-жи Раевской,—съ 1826 г.; на немъ жеребцовъ 2, матокъ 11, начальная кровь производителей отъ битюгскихъ заводовъ; сбытъ лошадей производился до сихъ поръ на мѣстѣ цѣною до 120 р. за жеребца и до 100 р. за матку. Приплода по этому заводу было:

	Жереб.	Матокъ.
Въ 1866 году	2	4
— 1867 —	1	3
— 1868 —	4	6
— 1869 —	3	5

Заводъ въ 1870 году уничтоженъ.

Итого 10 18

4). Нижнедѣвицкаго уѣзда.

Государственнаго крестьянина села Шаталовки Капитона Измаилова Аписимова, при этомъ же селѣ,—съ 1857 года, простой русской породы отъ смѣси верховой и упряжной изъ бывшей Воронежской земской конюшни и Хрѣновскаго завода; на немъ жеребцовъ въ настоящее время 5, матокъ 20; сбытъ лошадей этого завода производится на ярмаркахъ;

причемъ съ 1865 г. продано 14 жеребцовъ и 7 матокъ, среднею цѣною по 82 р. с за жеребца и матку. Приплодъ этого завода въ послѣднiя 5 лѣтъ былъ:

	Жереб.	Матокъ.
Въ 1866 году	4	2
— 1867 —	2	2
— 1868 —	2	2
— 1869 —	4	3
— 1870 —	2	3

Итого 14 12

Означенный заводчикъ за успѣхи въ коннозаводствѣ получилъ разновременно разныя награды, а именно: отъ Воронежскаго Комитета коннозаводства, въ 1862 году—похвальный листъ, серебряную медаль и награды 20 р., и въ 1863 году—95 р., отъ государственнаго Хрѣновскаго завода: въ 1865 году—25 р., въ 1868 году—25 р. и въ 1870 году—15 р. сер.

Государственнаго крестьянина Григорія Алексѣева *Кокурин*, при селѣ Шаталовкѣ,—съ 1857 г.; лошади этого завода смѣсь породъ: простой русской и упряжной; послѣдняя изъ бывшей Воронежской земской конюшни; сбытъ производился до сихъ поръ на мѣстѣ; причемъ съ 1866 по 1870 г. продано только 3 лошади цѣною не болѣе 62 р. за жеребца и матку; на этомъ заводѣ жеребецъ 1, матокъ 3. Приплода отъ нихъ въ послѣднiя 5-ть лѣтъ было:

	Жереб.	Матокъ.
Въ 1866 году	1	1
— 1867 —	„	1
— 1868 —	приплода не было.	„
— 1869 —	1	„
— 1870 —	приплода не было.	„

Итого 2 2

Заводчикъ этотъ получилъ, за разведенiе хорошихъ лошадей, въ 1863 году отъ Воронежскаго комитета коннозаводства похвальный листъ и награды

15 р. и въ 1866 году—отъ государственнаго Хрѣновскаго завода серебряную медаль и награды 25 р

Государственнаго крестьянина Ивана Ильича Чесовскаго, при селѣ Шаталовкѣ, — съ 1855 года; въ настоящее время на немъ жеребцовъ 2, матокъ 8. На этомъ заводѣ разводятся лошади простой русской породы, смѣшанной съ упряжною отъ бывшей Воронежской земской конюшни; сбытъ ихъ производится на мѣстѣ не болѣе 3 лошадей въ годъ, считая жеребчиковъ и матокъ среднюю цѣною по 62 р. за жеребца и матку. Приплода по этому заводу за послѣднія 5-ть лѣтъ было:

	Жереб.	Матокъ.
Въ 1866 году	3	6
— 1867 —	1	3
— 1868 —	1	2
— 1869 —	3	1
— 1870 —	3	1
<hr/>		
Итого. 11		13

Заводчикъ этотъ получилъ въ 1863 году отъ Воронежскаго Комитета коннозаводства похвальный листъ, серебряную медаль и 10 р. награды и въ 1864 году—отъ управления государственнаго Хрѣновскаго коннозаводства серебряную медаль и награды 15 р. с. Всѣ эти награды даны за разведеніе хорошихъ лошадей.

5). Острогожскаго уѣзда.

Государственнаго крестьянина Петра Иванова Сыроватскаго, при слободѣ Сагунахъ, существуетъ съ 1845 года: на немъ жеребцовъ 1, матокъ 4; лошади на этомъ заводѣ разводятся упряжныя битюгскія, отъ смѣси съ жеребцами Хрѣновскаго завода; продажа ихъ производится постоянно на мѣстѣ, среднимъ числомъ по 1 жеребцу и 2 матки, цѣною отъ 100 до 200 р. сер. за жеребца и отъ 80 до 100 р. за

матку. Приплода по этому заводу въ послѣднія 5-ть лѣтъ было:

	Жереб.	Матокъ.
Въ 1866 году	1	1
— 1867 —	1	2
— 1868 —	2	1
— 1869 —	2	2
— 1870 —	1	1
<hr/>		
Итого. 3		7

За разведеніе хорошаго сорта лошадей заводчикъ *Сыроватскій* получилъ въ 1865 году отъ управления государственнаго Хрѣновскаго коннозаводства серебряную медаль, похвальный листъ и награды 40 р.

Государственнаго крестьянина Емельяна Федорова Шумейко, при слободѣ Малыхъ Сагунахъ, существуетъ съ 1840 года; на немъ жеребцовъ 2, матокъ 8; лошади на этомъ заводѣ разводятся упряжныя отъ матокъ, родившихся въ самомъ заводѣ и отъ жеребцовъ Хрѣновскаго Дѣпо. Сбытъ лошадей происходитъ исключительно на мѣстѣ отъ 1 до 3 жеребцовъ, цѣною отъ 60 до 70 р. за штуку; матки до сихъ поръ не продавались. Приплода по этому заводу въ послѣднія 5-ть лѣтъ было получено:

	Жереб.	Матокъ.
Въ 1866 году	2	3
— 1867 —	1	2
— 1868 —	2	3
— 1869 —	2	4
— 1870 —	2	3
<hr/>		
Итого. 9		15

БЫТЬ И ХОЗЯЙСТВО МАЛОРОССОВЪ

ВЪ ВОРОНЕЖСКОЙ ГУБЕРНІИ.

Малороссійское населеніе составляетъ едва не половину всѣхъ жителей Воронежской губерніи: два самые большіе уѣзда оной, Острогожскій и Богучарскій, за исключеніемъ въ каждомъ двухъ трехъ сель великорусскихъ, населены единственно малороссами; Бирюченскій и Валуйскій населены ими въ большей половинѣ; въ Павловскомъ 12 слободъ малороссійскихъ, кромѣ хуторовъ, и по нѣсколько слободъ въ уѣздахъ Бобровскомъ и Новохоперскомъ. Только въ сѣверныхъ уѣздахъ губерніи—Задонскомъ, Землянскомъ, Нижнедѣвицкомъ и Воронежскомъ (кромѣ селенія Ендовища, почти совсѣмъ уже обрусѣшаго)—малороссовъ нѣтъ.

При такой огромной численности малороссовъ, въ средѣ одной изъ многочислнѣйшихъ великорусскихъ губерній, наблюденія надъ взаимными отношеніями этихъ двухъ столь различныхъ вѣтвей русскаго народа представляютъ весьма много любопытнаго: здѣсь не мало найдется пищи и филологу, и этнографу, и политикоэконому. Но, кромѣ того, бытъ нашихъ малороссовъ и самъ-по себѣ можетъ служить очень обильнымъ предметомъ для размышленія и разныхъ, болѣе или менѣе интересныхъ, выводовъ. Этого, по нашему мнѣнію, достаточно, чтобы сказать и свое слово объ этой народности. Начнемъ съ исторіи расселенія малороссовъ по губерніи.

Исторія и преданіе удостовѣряютъ, что все малороссійское народонаселеніе въ Воронежской губерніи —пришлое. Оно пришло сюда съ запада нынѣшней Россіи—изъ Украйны; пришло, конечно, не разомъ, но въ наибольшей массѣ—послѣ и вслѣдствіе уничтоженія Стѣчи, упраздненія украинскаго самостоятельнаго казачества и пріобретенія Новороссійскаго края. Три эти событія ближайшимъ образомъ и, думаемъ, единственно вліяли на движеніе малороссовъ съ запада на востокъ. По введеніи однообразнаго государственнаго порядка во всѣхъ областяхъ Украйны, прежнее вольное казачество увидѣло себя обреченнымъ на осѣдную жизнь земледѣльца, въ край, густо населенномъ и еще не вполне установившемся: естественно, оно скоро создало нужду въ выселеніи на болѣе просторныя мѣста; но еще болѣе и прежде видѣло эту нужду русское правительство. Мы не беремъ рѣшать, кому именно принадлежала тутъ инициатива—правительству ли, или самимъ украинцамъ—хотя бы болѣе другихъ виднымъ и именитымъ ихъ родамъ; но, судя по рѣшительному участию правительства въ переселеніяхъ позднѣйшихъ, именно по завоеваніи Крыма, думаемъ, что и предварительныя, хотя и не большія, выселенія малороссовъ съ запада на востокъ происходили не безъ вліянія же правительства. Пока стояло ханство Крымское, выселеніе украинцевъ на востокъ къ Дону и далѣе было дѣйствительно небольшое, можетъ быть, изъ боязни набѣговъ крымскихъ; къ нему могутъ относиться только немногіе теперешніе населенные пункты—г. Богучаръ и нѣкоторыя слободы его уѣзда^{*)}; все же почти остальное пространство, вошедшее въ черту губерніи—отъ нынѣшняго Старобѣльска и до верховьевъ р. Хопра—съ запада на востокъ и отъ Тихой Сосны до предѣловъ Земли Войска Донскаго, съ сѣвера на югъ—было рѣшительно пустыня. На эту-то довольно узкую, за то очень длинную пустыню и устремилось съ 70-хъ

^{*)} Преосв. митр. Евг. въ св. опис. Воронеж. губ. и епарх. упоминаетъ о населеніи по р. Тулучевкѣ, какъ древнѣйшемъ.

годовъ прошло столѣтія движеніе украинскихъ малороссовъ, придерживаясь по преимуществу рѣчекъ Тихой Сосны, Черной Калитвы, Богучарки и др., и устремилось, какъ видно, густо и дружною массою, т. е. все переселеніе заняло очень немного времени—какихъ-нибудь пять лѣтъ, такъ что невольно приходишь къ мысли, что этимъ переселеніемъ исчерпался, такъ сказать, весь излишекъ населенія коренной Украйны, ибо ни спустя немногіе годы послѣ, ни гораздо позже выселеній изъ вновь образовавшихся сосѣднихъ губерній Екатеринославской и Харьковской въ Воронежскую, ни большихъ, ни малыхъ не было. Слѣды этого главнаго движенія западнаго народа на востокъ довольно узкой полосой можно замѣтить въ томъ, что чемъ ближе новыя поселенія къ коренной Украйнѣ, тѣмъ они плотнѣе, однообразнѣе, и тѣмъ чище отъ примѣси другаго племени; тѣмъ мѣста, занятая, ими, привольнѣе; чѣмъ далѣе къ Дону и за Донъ тѣмъ удобныхъ мѣстъ, занятыхъ пришельцами, менше слободы разединеннѣе и смѣшеннѣе съ селами великороссовъ. Наименованія, принятія этими колоніями украинцевъ, заимствовались, по большой части, отъ избираемыхъ мѣстностей: (Крива береза, Лозная, Талы, Бѣлогорье и проч.), а иногда отъ имени какого-либо предводителя, или совершенно случайнаго обстоятельства (Алексіевка, Твердохлѣбова, Морозова и т. п.).

Всматриваясь ближе въ нынѣшнее отношеніе нашихъ малороссійскихъ поселеній между собою, замѣчаешь двѣ слѣдующія черты. Всѣ болѣе крупныя слободы суть вмѣстѣ съ тѣмъ и старѣйшія по началу, всѣ болѣе мелкія—какъ слободы, такъ и хутора, основались гораздо позднѣе, а многія изъ нихъ основываются до сихъ поръ. Съ другой стороны, древнѣйшія слободы никогда не носили названія *хуторовъ*; позднѣйшія же, хотя бы и сами были многолюдны, хотя бы давно уже утратили характеръ хутора, до сихъ поръ не рѣдко носятъ двойное имя—имя слободы и имя *хутора* съ подразумеваніемъ «такой-то слободы». Отсюда рождается та мысль, что болѣе древнія и крупныя слободы суть, такъ

сказать, метрополии остальных, болѣе мелкихъ слободъ, а послѣдніа ихъ колоніи. Мысль эта дѣйствительно подтверждается какъ сказаніемъ старожиловъ, такъ и слишкомъ тѣсною иногда связью слободы древнѣйшей и большой съ окружающими ее новѣйшими и меньшими, каковая связь выражается не только въ томъ, что послѣдніа нерѣдко во всемъ своемъ быту, и гражданскомъ, и церковномъ, и даже экономическомъ, тянутъ къ первой, но и въ одинаковости свободы, или зависимости. Вольной всегда была метрополия—вольными остаются и ея отдели, или колоніи; владѣльческой была первая—такими же были всегда и послѣдніа. Такому взгляду на взаимныя отношенія нашихъ малороссійскихъ слободъ между собою могло бы противорѣчить то, что численность душъ въ отселившихся отъ главной, подчиненныхъ слободахъ иногда превосходитъ численность душъ послѣдней, т. е. скорѣе бы, повидимому, слѣдовало, допустить подселеніе вновь прибывшихъ поселенцевъ, нежели одновременное выселеніе увеличившагося народонаселенія изъ пунктовъ первоначально основавшихся. Но, кромѣ того, что о вторичныхъ и особенно позднѣйшихъ переселеніяхъ жителей Украины въ губернію ничего неизвѣстно—одинаковость быта въ слободахъ главныхъ и подчиненныхъ и особенно вотчинная подчиненность въ тѣхъ и другихъ рѣшительно были бы необъяснимы. Не Богъ знаетъ, какъ давно было заселеніе нашей губерніи малороссами—какихъ нибудь 75—80 лѣтъ, и потому трудно даже представить, чтобы вольный народъ, народъ только что переименованный изъ казачества, пройдя какихъ-нибудь 300 верстъ, на земляхъ перваго попавшагося владѣльца, хотя бы то самыхъ привольныхъ, добровольно согласился утратить послѣдніе остатки своей вольности, ни съ того ни съ сего, отдаться въ полную зависимость господина, тогда какъ тутъ же о богахъ лежали обширнѣйшія и столь же, быть можетъ, удобныя мѣста свободныя. Въ концѣ XVIII столѣтія господства власть помѣщиковъ нашихъ пользовалась худою славою, а худая слава, говорятъ, далеко бѣжитъ. Какъ же послѣ этого на земляхъ, напр. графовъ Шере-

метевыхъ, въ слободѣ Алексѣевкѣ и 10-ти слободахъ, бывшихъ ея хуторами, нынѣ оказывается до 35 тыс. ревизскихъ душъ, а на земляхъ, бывшихъ доселѣ у гр. Вутурлиныхъ—въ слободѣ Вутурлиновкѣ съ 5-ю ея бывшими хуторами—до 15 т. душъ? Тогда какъ, допуская постепенное и разновременное выселеніе умножающагося населенія изъ древнѣйшихъ слободъ во вновь образующіяся, остается удивляться только сильному, и едва-ли не единственному въ Россіи, приращенію малороссійской народности. Какъ великъ процентъ этого приращенія, по недостатку подъ рукой болѣе убѣдительныхъ данныхъ, мы опредѣлить не можемъ, но уже на нашей памяти увеличеніе многихъ хуторовъ въ большія слободы показываетъ, что процентъ этотъ очень великъ. Наиболѣе плодovitыми изъ такъ называемыхъ нами метрополій можно почесть слѣдующія: г. Острожокск¹⁾, отдѣлившій отъ себя болѣе 10 слободъ; слободу Алексѣевку, отпустившую около 10 слободъ; Вутурлиновку—5, г. Богучаръ—5, Калачъ—4, Бѣлогорье—7 и многія другія менѣе видныя. Впрочемъ, отдѣленіе хуторовъ отъ слободъ вызывалось не всегда однимъ только увеличеніемъ народонаселенія и тѣсною усадьбъ; часто причиною тому были неодинаковость состоянія жителей, разнообразіе въ занятіяхъ и начинавшаяся промышленность, отчего одни изъ жителей являлись болѣе склонными къ занятіямъ промышленнымъ и торговымъ, чѣмъ къ землѣдѣлію, а земли ихъ постоянно отдавались въ наемъ; другіе, не имѣя склонности, или средствъ заняться какими-либо промыслами, оставались хлѣбопашцами. Понятно, что первымъ не было нужды ни въ большой усадьбѣ, ни въ увеличеніи своихъ полей или луговъ—весь скотъ ихъ состоялъ часто изъ одной лошади и коровы; послѣднимъ, напротивъ, и по мно-

¹⁾ Г. Острожокскъ считаемъ метрополиею окрестныхъ слободъ нѣсколько въ особомъ смыслѣ—болѣе въ смыслѣ центра религіознаго и общественнаго, чѣмъ источнаго. Онъ былъ пограничнымъ урбанистическимъ пунктомъ, или просто *острогомъ*, болѣе чѣмъ за 100 лѣтъ до прілива къ нему западной народности; пришельцы какъ сохранилось преданіе, селились вокругъ этого пункта, и только частью вошедши впоследствии въ число гражданъ, въ наибольшей массѣ оставались его хуторами, а затѣмъ преобразовались въ слободы.

жеству рабочаго скота и по отсутствію другихъ способовъ къ жизни, важнѣе и нужнѣе всего было полене: первыхъ тянуло, такъ сказать, къ центру, и именно къ лавкамъ, къ базарамъ, или къ мастерскимъ; послѣднихъ, напротивъ, тянуло отъ центра на болѣе привольныя усадьбы. Такимъ образомъ возникли съ одной стороны частые торги и важныя ярмарки въ метрополіяхъ, хорошій, а вмѣстѣ и удобный сбытъ сельскихъ произведеній для выселенцовъ; а съ другой стороны бытъ оставшихся на старожильѣ болѣе и болѣе уподоблялся быту горожанъ, отчего нѣкоторыя слободы, именуясь слободами и нисколько не прерывая средства съ окружающими ихъ, изъ нихъ же вышедшими отселками, кромѣ языка и общественныхъ учрежденій, преобразовались въ настоящіе города, а иные и превзошли многіе изъ нашихъ уѣздныхъ городовъ и постройкою церквей, и домовъ, и богатствомъ, и костюмомъ жителей, и нерѣдко чистотою улицъ. Таковы слободы Алексѣевка и Бутурлиновка, Воронцовка, Калачь, Уразова и др.; колоніи же ихъ, хотя тоже иногда очень богатая, до-сихъ-поръ носятъ чистый типъ простыхъ земледѣльческихъ поселеній.

Видъ и расположеніе какъ селеній такъ и самыхъ домовъ малороссійскихъ во многомъ отличны отъ великорусскихъ. Главное, что прежде всего бросается въ глаза, это—всегда обратная, выбѣленная наружность хатъ, даже самыхъ бѣдныхъ, съ сѣрыми, красными, а чаще желтыми коймами вокругъ дверей и оконъ; хаты эти никогда не отставляются отъ плановой линіи внутрь двора, какъ у русскихъ, а или всей своей длиною, или по-крайней-мѣрѣ однимъ концомъ выходятъ на улицу. Впрочемъ, только въ большихъ слободахъ и только дома въ 3 и 4 комнаты имѣютъ на улицу по два и по три окна, а по большей части по одному. Улицы—даже въ лучшихъ слободахъ—рѣдко бываютъ прямыя и довольно широкія; но вообще кривы и узки, однакожь чисты. Ряды малороссійскихъ хатъ бываютъ очень длинны безъ всякихъ промежутковъ; усадьбы чрезвычайно узки и длинны; при этомъ какъ на самый неблагоприятный обычай можно указать на то, что ха-

та одного ставится почти вплотъ къ хатѣ другаго, въ слѣдующихъ двухъ дворахъ опять тоже; а какъ на промежуточныхъ дворахъ часто въ линію же съ хатами стоитъ *комора* (амбаръ), то и выходитъ, что постройки малороссійскія представляютъ почти сплошную линію. Пожары, особенно въ большихъ торговыхъ слободахъ, бываютъ чрезвычайно часты (до 7 разъ въ одно лѣто) и страшно гибельны ¹⁾. Средняя часть усадьбъ по длинѣ занята у хлѣбопашца плохими, открытыми кошарами, у торговыхъ амбарами, или скрытыми сараями, а задняя, простирающаяся иногда на 150 и 200 сажень *ливадою* (огородомъ), гдѣ только возможно, съ водою и рощицей. Гумна у малороссовъ нѣтъ—рѣшительно таки-нѣтъ. То не гумно, если два-три стога хлѣба среди двора или въ какомъ закоулкѣ, постоятъ мѣсяць или два, и при первыхъ морозахъ обмолятся тутъ же на дворѣ, который по большей части бываетъ чистъ, — или у воротъ на улицѣ, или на ближнемъ выгонѣ. Въ высшей степени патріархальной простотою, какою то даже дѣтскостію представляется эта окончательная уборка хлѣба, когда малороссъ у самаго порога своей хаты наставитъ какихъ-то вешекъ изъ сноповъ не выше 1½ сажени и не толще 4 арш. въ поперечникѣ и тутъ же расположится молотить, рѣдко, притомъ, цѣпомъ (по причинѣ тѣсноты), а больше портомойнымъ валькомъ, словно будто играетъ въ молодьбу, чѣмъ не шутя дѣло дѣлаетъ, словно не хлѣбомъ питается его семья, когда такимъ маленькимъ количествомъ норовитъ пробавиться цѣлый годъ.

Всѣ вопросы, возникающіе изъ представленнаго нами явленія—не терпятъ ли нынѣшніе наши малороссы крайняго недостатка въ распашной землѣ? не склонны ли они до крайности къ дѣлимости на самыя малыя семьи? не менѣе ли они ѣдятъ, чѣмъ великороссы? не враждебно ли имъ и самое малое скотоводство, такъ что обработка и маленькой пашни ихъ производится, можетъ быть, чужимъ ско-

^{*)} Въ послѣднее время, по распоряженію Минист. Госуд. Имущ. жители нѣкоторыхъ большихъ слободъ обязаны непременно страховать свои дома.

томъ, или почему-нибудь они пропитываются припасами больше съ купли? Всѣ эти вопросы рѣшаются со всѣмъ не географическими и не экономическими условиями, а почти единственно національными (расовыми).

Не знаемъ, много ли смысла въ уважаемомъ нѣкоторыми афоризмъ: „скажи мнѣ, что ты ѣшь и я скажу тебѣ, кто ты“; не беремся также рѣшать, качеству ли или количеству пищи соответствуетъ энергіи духа и живость и крѣпость тѣла, или наоборотъ, известное сложеніе и темпераментъ чело-вѣка требуютъ соответственнаго и питанія, только самый бѣглый взглядъ на сложеніе и дѣятельность малоросса и великоросса замѣтитъ между ними великую разницу. Кадровые унтеръ-офицеры всякому скажутъ, что ни съ однимъ русскимъ новобранцемъ не бываетъ имъ такой муки, какъ съ хохломъ: у него, дескать, не одну спину да колѣнки правишь. а и шею и пятки. Въ самомъ дѣлѣ постановка головы на плечахъ и строеніе ногъ у малоросса другая, чѣмъ у русскаго: онъ не только по большей части сутоловать, но и съ выдавшимися впередъ и вверхъ плечами; ноги полусогнуты и оконечности ихъ на ходу всегда отстаютъ отъ корпуса. Отъ этого походка малоросса тяжела и медленна. приемы (ухватки) вялы, или подъ часъ уже слишкомъ порывисты, но только на короткое время; силы вообще вдвое слабѣе русскаго. Мускулами хохолъ не бѣденъ, но кровообращеніе его, должно быть, медленнѣе, почему онъ любитъ ѣсть наиболѣе горячее, а изъ холоднаго всего болѣе нравятся ему свиное сало да селедка (чахонъ, бѣшакъ); кислаго онъ ѣсть мало, чернаго хлѣба и русскаго квасу не терпитъ и болѣе обычныя кушанья его слѣдующія: *кулици* (супъ изъ пшена) съ саломъ или мясомъ и дома и въ полѣ; *галушки* (шарики изъ чернаго пшеничнаго тѣста) сваренные въ водѣ, иногда въ молокѣ; при достаткѣ *вареники* и *блинцы* съ сметаной и коровьимъ масломъ; при бѣдности—*капустя* (густое кушанье изъ капусты и пшена и очень кислое), или *затирка* (образовавшаяся изъ брызговъ по мукѣ теплой водой шарики, сваренные въ водѣ); въ заклю-

ченіе ужина почти всегда крутая каша съ горячимъ и соленымъ молокомъ. Наѣдается малороссъ скоро, т. е. потребляетъ немного, но принимается за ѣду чаще русскаго; на морозѣ работать почти не можетъ и вставать рано не умѣетъ; ночью мужчины не работаютъ да и женщины мало ¹⁾. При такихъ особенностяхъ физическихъ и нравственныхъ малороссу, во-первыхъ, не нуженъ озимый, черныи хлѣбъ; онъ его и не съѣтъ; яровой же и въ самый лучший годъ родится гораздо въ меньшемъ количествѣ и соломой и зерномъ; но и съ небольшой пашней яроваго хозяинъ рѣдко управляется самъ съ своимъ семействомъ, т. е. ему нужно будетъ и рано вставать и поздно лечь, а этого онъ не любитъ, потому, если не въ силахъ нанимать рабочихъ, онъ не всю землю и засѣваетъ. Если прибавимъ къ этому, что большихъ семей у малороссовъ весьма мало, что изъ трехъ братьевъ, остающихся за отбытіемъ военной повинности, одинъ почти всегда обучается какому-нибудь ремеслу, что зажиточные односельцы (при наймѣ на пашню работниковъ, очень часто русскихъ) не довольствуются своей землей, а снимаютъ ее у бѣдныхъ; что недостаточный, или малосильный держитъ только одну или двѣ лошади, да корову: то и будетъ понятно это полудѣтное молоченъе 15 или 20 копѣ пшеницы у порога—это отсутствіе у большинства гумна. И плохо приходится многимъ къ веснѣ, когда ни для себя хлѣба, ни для скота корму не хватаетъ ¹⁾. Но малоросса можно похвалить за сострадательность къ нуждѣ ближняго: богатые въ такихъ случаяхъ много помогаютъ и деньгами и натурою и не имѣютъ грубаго обычая вознаграждать себя втрое, какъ великороссы.

Система хлѣбопашества, за исключеніемъ отсутствія озимей и правильности пара, и у малороссовъ таже, что и у великороссовъ. Пашнѣ весьма

¹⁾ Говоримъ больше о вольныхъ малороссахъ или вообще о времени отдаваемомъ челоѣку въ распоряженіе; вольныхъ, впрочемъ, малоросійскихъ слободъ найдено въ губерніи едва-ли и 20-я часть за то, можетъ быть, цѣлая треть слободъ господскихъ, состоя на оброкѣ, развила въ себѣ торговлю и промышленность.

²⁾ Потому что изъ этого малаго количества вольному приходится иной разъ продать часть для уплаты податей.

редко дается отдыхъ, а только смѣняются роды хлѣбовъ: но какъ наиболѣе общимъ обычнымъ и полезнымъ посѣвомъ считается посѣвъ пшеницы, чѣмъ прочаго яроваго хлѣба, то и въ этой плодосмѣнности правильности никакой низамѣтно. Хорошая сторона въ малороссійскомъ земледѣліи (хотя больше обычная, чѣмъ сознательная) та, что по исключительному предпочтенію рабочаго вола предъ лошады; обработка пашни плугомъ, какова бы ни была, все-таки бываетъ лучше, чѣмъ обработка сохою: да еще та, что, сѣя мало, почти одну пшеницу, хохолъ тщательно ее очищаетъ—перепускаетъ (по ихъ перемачиваетъ), перевѣиваетъ, иногда даже моетъ, а нерѣдко на расхожую и вымѣиваетъ лучшую собственю для посѣва. Отъ этого всѣ елецкія (въ числѣ 200,000 четв.) и всѣ воронежскія мельницы (въ числѣ 70,000 четв.) вырабатывающія крупчатку, употребляютъ пшеницу по большей части съ полей нашихъ малороссовъ¹⁾, не говоря уже о мѣстной ссыпкѣ пшеницы частью для сплава по Дону, но болѣе на фарахъ, производимой и туземными, и иногородними, иногда даже иностранными промышленниками. Значить, засамымъ развѣ малымъ исключеніемъ, вся малороссійская пшеница годна на крупчатую муку, а это показываетъ ея значительную доброту. Болѣе извѣстныя породы пшеницы у нашихъ малороссовъ *турка, кубанка, черноуска и голоколоска* (гирка).

Ссыпка пшеницы для отправки въ низъ, или въ Воронежъ и Елецъ, производится во всѣхъ почти малороссійскихъ большихъ слободахъ, какъ вольныхъ, такъ и состоящихъ на оброчной повинности. Пункты этой ссыпки избираются по преимуществу вокругъ главной, церковной, или ярмарочной площади, почему живущіе здѣсь отъ одной отдачи помѣщеній подъ хлѣбъ, а равно и подъ другіе товары во время ярмарокъ весьма скоро богатѣютъ: небольшою амбаръ можетъ принести въ годъ дохода отъ 150 до 200 р., а усадебное мѣсто, тоже не большое,

¹⁾ Въ значительномъ также количествѣ пшеница воздѣлывается воронежскими купцами на земляхъ нѣкоторыхъ владѣльцевъ, содержимыхъ по контрактамъ: у нихъ пшеница наиболѣе ошная.

съ достаточнымъ строеніемъ цѣнится отъ 1¹/₂ до 2000 р. сер. Таковыя пункты служатъ весьма живительнымъ центромъ для всѣхъ прилежащихъ къ нимъ районовъ и для крестьянъ гораздо благотвительнѣе городовъ, потому что и самый бѣднякъ-малороссъ съ самымъ небольшимъ количествомъ продуктовъ обращается къ нимъ съ довѣріемъ и не опасаясь расхоловъ, неизбѣжныхъ въ городахъ. Тутъ онъ какъ бы въ своей средѣ, и вида, что всѣ служащіе при ссыпкахъ такіе же какъ онъ, малороссы, хотя и побойчѣ его, не боится шибайскаго обмана. Цѣны на пшеницу предъ окончаніемъ послѣдней войны доходили въ нѣкоторыхъ въ слободахъ, напр. Бутурлиновкѣ и Калачѣ, до 8 р. за четверть; обыкновенно же въ послѣдніа 10 лѣтъ цѣны стоятъ на 6¹/₂—7¹/₂ (1). Кромѣ упомянутыхъ пунктовъ, болѣе обширными хлѣбными операціями занимаются слободы: Воронцовка, Россосъ, Ольховатка, Лосева, Ровенки, Алексѣвка, Морозовка, Уразова и др. Но, кромѣ того, всѣ эти слободы, особенно послѣдняя, славятся еще ярмарками, наиболѣе скотными: въ каждой изъ нихъ бываетъ въ годъ отъ 3 до 5 ярм., а въ Уразовой 9. Какъ велики здѣсь ярмарочныя обороты—намъ неизвѣстно; да едва ли кто и занимался когда приведеніемъ ихъ въ извѣстность; хотя подобныя свѣдѣнія повели бы, безъ сомнѣнія, къ очень важнымъ заключеніямъ, да какъ достать-то вѣрныя свѣдѣнія—а не вѣрныя ни къ чему не ведутъ.

Кромѣ сказанной промышленности, во многихъ изъ помянутыхъ слободъ существуютъ еще разныя весьма важныя промыслы; обширнѣйшій изъ нихъ—и по обширности, кажется, единственный въ Россіи—составляетъ масляное производство Алексѣвское, гдѣ болѣе 35,000 душъ жителей (разумѣя здѣсь собственно слободу Алексѣвку и всѣ окрестныя), все болѣе и болѣе замѣняютъ хлѣбопашество посѣвомъ подсолнечника, и въ послѣднее время только немногіе держатся смѣшаннаго посѣва, а гораздо большая

¹⁾ Разумѣемъ четверть 10-ти пудовую, болѣе и болѣе входящую въ употребленіе.

часть давно оставила пшеницу. Но подробности Алексеевскаго маслянаго производства требуют особаго описанія. Значительны еще промыслы: *кожевенный и сапожный* въ Бутурлиновкѣ; отсюда отъ 50 до 100 фуръ ежегодно выходитъ въ южныя приморскія мѣста съ однимъ сапогомъ; *колесный и ободный* въ Воронцовкѣ, а равно и *ляляностенный* въ Воронцовкѣ и Бутурлиновкѣ; *дегтярный* въ Лосевой и въ нѣкоторой степени *мукомольный и маслобойный* въ Ольховаткѣ.

Движеніе всѣхъ перечисленныхъ произведеній производится по большой части на воловыхъ фурахъ; даже товары, отправляемые къ Ростову и другимъ приморскимъ пунктамъ рѣдко направляются первоначально къ Дону, по которому весенній сплавъ довольно легокъ ¹⁾ и повсюду почти очень удобныя для небольшихъ судовъ пристани, а накладываются на мѣстахъ на фуры и идутъ прямо къ мѣсту сбыта. Сколько тутъ теряется дорогаго иногда времени (потому что быкъ, да и самый хозяинъ его въ зимнее время въ дорогу негодны) и лишннихъ расходовъ—никому, видно, въ голову не приходитъ.

По обширности хлѣбныхъ операций въ большихъ торговыхъ слободахъ, а также вслѣдствіе перечисленныхъ нами другихъ производствъ, требующихъ передвиженія произведеній, чумацество составляетъ одно изъ главнѣйшихъ занятій малоросса. Чумаковать—значитъ извозничать на воловыхъ фурахъ. Много нужно бы сказать для полной характеристики этого занятія, потому что въ немъ столько же совмѣщены всѣ главнѣйшіе интересы малоросса-недомасѣда—такъ много заключается особеннаго, собственно ему принадлежащаго, какъ въ непрестанной перекочевкѣ для киргиза, какъ въ рысканьи по пустынь для бедуина. Но какъ малороссъ воронежскій не есть малороссъ коренной Украйны, то, естественно, и чумацество его должно было утратить нѣкоторыя изъ своихъ чертъ: не такъ далеко, на-

¹⁾ Впрочемъ сплавъ 1862 г. для многихъ былъ, весьма убыточенъ по причинѣ раздѣленія во многихъ мѣстахъ русла рѣки отчего происходила не разъ перегрузка судовъ.

примѣръ, путь воронежскихъ чумаковъ, какъ путь чумаковъ полтавскихъ или черниговскихъ въ Черноморьи, не такъ онъ и безлюденъ и совсѣмъ ужъ не таинственъ, какъ у послѣднихъ, потому и не на столько отдѣленными отъ остального человечества чувствуютъ себя наши чумаки въ дорогѣ, какъ это бываетъ, или бывало съ чумаками украинскими, гдѣ даже исповѣдь умирающаго странника принимали товарищи ¹⁾... Путь воронежскихъ чумаковъ рѣдко простирается до Бахмута, за солью; чаще онъ лежитъ до Чернасна и Царицына, за рыбою, а наиболѣе до Воронежа и Ельца, съ пшеницею, кожами или масломъ. Чрезвычайная медленность, съ какою движутся чумацкіе обозы, часто дѣлаетъ невозможною перевозку на нихъ товаровъ съ одной ярмарки на другую, или отправку мѣстныхъ произведеній въ Москву, хотя въ случаяхъ неспѣшныхъ многіе изъ торговцевъ и рады бываютъ этому способу передвиженія, какъ болѣе дешевому. Обыкновенно полагаютъ, что чумацкій обозъ движется со скоростью 25 верстъ въ сутки: средняя цифра этой скорости вѣроятно, такова и будетъ; но въ отдѣльныя сутки чумаки проходятъ и 50 верстъ, и 7 или 10-ть, все зависитъ отъ погоды, отъ времени года и отъ удобства покормки быковъ. Обозъ напр. двинулся съ ночлега; ночлегъ былъ плохой: травы около дороги мало, кругомъ все хлѣбъ; нанять травы было негдѣ, или очень дорого, да и стали-то на ночлегъ только для отдыха скота и людей, для водопоя и поинки поломокъ и ужина... Только пустились въ путь и прошли какихъ-нибудь версты 3—4, какъ вдругъ смотрятъ хохлы—разстилается удобное пастбище... «Стой хлопці! кричитъ атаманъ «кормокъ гарный!» ²⁾ и становится обозъ и стоитъ до заката солнца; за тѣмъ идетъ цѣлую ночь. Не мало замедляютъ движеніе чумаковъ чрезвычайно тяжелыя колеса ихъ тягелъ, съ очень толстыми; широкими и никогда нешинованными ободьями: по чернозему въ дождливое время на нихъ наворачивается страшное

¹⁾ См. ст. Бытъ украинскихъ чумаковъ въ Блб. для чт. за 1866 г.

²⁾ Стой, ребята! кормокъ хороші!

количество грязи, а на суглинистой дорогѣ они со-
всѣмъ завязаютъ. Такое же, если не большое неудоб-
ство для чумацкихъ фуръ представляютъ осенне
заморозки, особенно голеледица: ковки быковъ не
существуетъ и некованный быкъ не рѣдко падаетъ,
разбиваетъ колени и рыло, и во всякомъ случаѣ
скоро хромѣетъ.

Дабы по этимъ тремъ причинамъ медленности
не прибавить еще четвертой—тяжести груза, мал-
лороссовъ накладываетъ на фуру не болѣе клади,
чѣмъ на посредственную лошадь, именно рѣдко болѣе
25 пудовъ, тогда какъ пара быковъ, при улучшен-
ной запряжкѣ и устройствѣ фуры, въ силахъ бы
вести двойной грузъ; но голое дерево ярма, неснаб-
женное даже никакимъ зонтомъ отъ дождя, третъ
и растираетъ до мяса воловью холку до-сихъ поръ,
какъ оно терло и растирало нѣсколько вѣковъ. Отъ
этого чумацество, несмотря даже на даровой почти кормъ
упряжного скота, только при совершенномъ незна-
нии цѣны времени или, вѣрнѣе, при національной
склонности къ нему, можетъ считаться промысломъ,
а иначе оно пустое дѣло. Предположимъ, что на раз-
стояніи 500 верстъ хохоль везетъ на 4-хъ парахъ
быковъ 100 пудовъ клади; при самой высокой про-
возной цѣнѣ онъ получаетъ по 60 к. сер. съ пуда—
60 руб.; работая самъ-другъ, въ одинъ конецъ 20
дней, онъ въ качествѣ простого коннаго работника, по-
лагая день въ 50 к., долженъ бы получить 20 руб.;
прибавимъ на двѣ фуры безъ проводника хоть по-
ловину этого количества, выйдетъ 30 руб., положимъ
за 40 смазокъ дегтемъ осей, въ 24 коп. каждая—
9 р. 60. На пищу двухъ возчиковъ, по 20 коп. въ
день ¹⁾ каждому—8 р., за половинное число наемныхъ
²⁾ водопоевъ хоть по два раза въ сутки, по 1 коп.
съ быка—1 р. 60 к., итого 49 р. 20 коп., что со-
ставитъ стоимость работы самому работнику. Въ
остаткѣ всего 10 р. 80 к. Но мы положили провоз-

¹⁾ Чумаку, хохоль содержитъ себя довольно сытно: свиное сало у не-
го всегда; а часто и свѣжая баранина въ кишѣ.

²⁾ Во всѣхъ встрѣчныхъ прудахъ и у колодезей чумаки поятъ быковъ
за деньги.

ную цѣну самую высокую; а стоимость рабочего
коннаго дня самую низшую, всѣ покормки быковъ
даровыми, и при всемъ томъ выгода оказывается
пустая. Но что, если чумаку придется покормить
быковъ хоть разъ 10 за плату—примѣрно по 2 к.
съ головы—еще долой со счетовъ 1 р. 60 к., да на
разныя случайности надобно положить хоть 1 руб.
¹⁾ За тѣмъ на 8 р. 80 к. чумакъ долженъ совер-
шить весь обратный путь: тутъ уже не только не
будетъ приходиться на каждый день заработку по
5 к на человека, а изъ выработаннаго въ первый
конецъ придется вычесть... И случается бѣдняку по-
слѣшестинедѣльнаго, утомительнаго и труднаго стран-
ствія, возвратиться домой съ 2—3 рублями. Счаст-
ливъ онъ, если въ обратный путь идетъ также съ
кладью и по хорошей цѣнѣ, тогда онъ, конечно, съ
барышомъ, хоть и незавиднымъ; ноэто бываетъ не все-
гда.

Рисковымъ дѣломъ, значитъ, бываетъ чумаче-
ство и тогда, когда кладь подымается чумаками до-
ма, но несравненно больше риску, когда фуры идутъ
верстъ 400—500 порожними напр. за рыбой. Здѣсь
весь расчетъ у хохла на дешевыя цѣны рыбы на
мѣстѣ ея заготовленія, на благополучную и своевре-
менную доставку и на хорошей сбытъ товара дома—
условія одно другаго обманчивѣе. Какъ вообще у
нашихъ провинціальныхъ торговцевъ, такъ и у чу-
маковъ нѣтъ того, чтобы предварительно узнать по-
вѣрнѣй цѣны товара и потомъ уже за нимъ ѣхать.
Чумакъ не думаетъ долго: нашлись бы только то-
варищи да маленькія средства — и онъ пускается въ
путь; но либо не найдетъ рыбы дешевой, либо она
дорогой протухла, либо онъ опоздаетъ къ нужному
времени и несетъ убытки. Впрочемъ, станвится и
хохоль осмотрительнѣе: по веснѣ, за рыбой къ Пе-
тровскому посту онъ неидетъ въ извозъ безъ клади,
а рѣшается на это только въ самое ненужное по его
понятію время—осенью и, притомъ, съ одной или

¹⁾ Эти случайности бываютъ очень горестныя и убыточныя: за гайное
поенье быковъ въ пруду приказчикъ мѣстнаго арендатора стени отпаятъ
быка, ломить цѣну, какую захочетъ.

двумя фурами. Получивъ рыбу (сулу) по 40 к. пудъ и продавая ее по 1 р. 50 к. онъ въ радостяхъ, хотя разочтя получше, чего она стоитъ ему — онъ и нашемъ бы барыши мизерные.

Маленькими обозами, фуръ въ 5—6, малороссы рѣдко ходятъ въ дорогу; по большей части они приискиваютъ нѣсколькихъ товарищей даже изъ разныхъ слободъ, и кладь, принимаемая дома, иногда сама требуетъ фуръ доста. Въ такихъ случаяхъ въ обозѣ избирается атаманъ, кашевары и пастухи и учреждается общая касса. Казначеемъ бываетъ тотъ же атаманъ, особенно, когда онъ же и подрядчикъ; деньги какъ получаютъ, такъ и расходуются имъ однимъ. Онъ управляетъ ходомъ обоза, онъ же по преимуществу ведетъ всѣ дѣла съ встрѣчными властями¹⁾, защищаетъ интересы всего братства, выручаетъ изъ бѣды какъ весь обозъ, такъ и частныя личности — словомъ отвѣчаетъ за безопасность и благополучіе цѣлаго обоза. Распорядительность, повиновение младшихъ старшимъ, уваженіе нуждъ каждаго — вообще благоустройство составляетъ завидныя черты чумацкихъ партій, при всемъ томъ чумакованье — трудъ чрезвычайно тигостный, трудъ едва-ли выносимый для кого-либо, кромѣ малоросса. Довольно сказать, что чумаць въ теченіе мѣсяца или двухъ не знаетъ никакого крова, кромѣ своей фуры и ея лубочной налуды, что во все это время не перемѣняетъ бѣлыя и не умывается; нарочно пропитывая дегтемъ бѣлье, онъ весь становится не болѣе дегтя, тогда какъ дома онъ привыкъ къ чистотѣ, опрятности, къ перемѣнной пицѣ, къ свѣжему бѣлью и къ чистому платью. Изъ числа ремеслъ, существующихъ у воронежскихъ малороссовъ, болѣе обширныя слѣдующія: кожевенное и сапожное, плотничное, малярное и живописное, тележное, портняжное и отчасти золотарное.

Ремесло кожевенное и сапожное процвѣтаютъ, какъ мы сказали, наиболѣе въ слободѣ Воронцовкѣ

¹⁾ А подобныя столкновенія у чумаковъ много: то нужно позволеніе пройти арендуемой стѣною, или отаповъ, то встрѣтится мость или перевозъ, то заболѣть быкъ и болѣзнь сочтутъ опасною, то натолкнется обозъ на оцѣленную мѣстность... и вездѣ остановки и трапа для чумаковъ.

и Бутурлиновкѣ, но оба они замѣчательны только обширностью, а не степенью совершенства. Кожи выдѣлываются только двухъ сортовъ: полуваль, подошва и черная конина; та и другая расходуются почти исключительно на мѣстное производство сапоговъ самого низшаго сорта. Постройка сапоговъ этихъ старинная, именно, въ видѣ притачекъ: переда лучше, а *галва* (голенище) похуже; они выворотные, т. е. тачка производится съ изнанки и потому сапогъ выворачивается, безъ всякой стельки, или если съ стелькою, то уже непременно и съ лубкомъ между стелькою и подошвой; съ низкимъ широкимъ каблуккомъ, изрѣдка подбитымъ гвоздями и съ набитымъ лубкомъ задникомъ; фасона и внѣшней отдѣлки — никакой. Сапогъ, слѣдовательно дешевый, непрочный и неспособный защитить отъ сырости; но, при всемъ томъ, онъ въ большомъ ходу. Прежде пара такихъ сапоговъ продавалась по 60—70 к. сер., теперъ 1 р. 50 к., а иногда и болѣе; сбываются они частію на мѣстныхъ базарахъ, а наиболѣе идутъ на фурахъ внизъ. Подрядовъ въ производствѣ сапоговъ не существуетъ: каждый производитъ у себя дома сколько въ силѣхъ.

Тележники принимаютъ иногда заказы; но болѣе готовятъ свой товаръ на базары; артелей и въ этомъ случаѣ не бываетъ.

Въ розницу также работаютъ дома или на сторонѣ и плотники; но какъ безземелье, или нужда, не гонитъ малоросса на сторону какъ гонитъ она почти цѣлые наши сѣверные великорусскіе уѣзды, то плотничество у малороссовъ, хотя рѣдко, доводится, иногда до высокаго совершенства. Въ одной небольшой господской слободкѣ до послѣдняго времени существовало цѣлое семейство плотниковъ необычайныхъ: три брата строили не только многосложные и многопоставные *байдаки*¹⁾ цѣною въ 500 и 700 р., собственно для продажи, но сначала, при руководствѣ какого-то заѣзжаго таганрогскаго грека, а потомъ и сами сооружали даже небольшія морскія

) Водяныя мельницы.

суда (трамбаки). Старший из братьев по дѣлам помѣщика съ юныхъ лѣтъ жывалъ въ приморскихъ городахъ и тамъ насмотрѣлся на постройку судовъ и, какъ человекъ съ дарованіемъ, очень многое перенялъ, построивъ судно, придавъ ему какую-нибудь и поестрѣе отдѣлку; братья принимали на него у сосѣднихъ помѣщиковъ хлѣбные грузы и по весенней водѣ отправлялись въ Ростовъ и Таганрогъ. Продавъ съ выгодой судно, они, по возвращеніи, опять начинали строить такое же, или и лучше.

Малярное ремесло и живописное искусство особенно любимы у малороссовъ; но взглядъ ихъ на оба эти занятія оригинальный, должно быть на томъ основаніи, что въ томъ и другомъ занятіи необходимы кисти и краски на вареномъ маслѣ. Малороссы увѣрены, что кто хоть мало-мало смыслить въ малярствѣ, тому пустяковъ стоитъ быть и живописцемъ; потому, и дѣйствительно, кто взялъ въ руки кисти, чтобы красить, напримѣръ, ворота, или ставни, тотъ, хоть сначала тайно, а непременно уже маркуетъ и по живописной части. Легко представить себѣ, каковы должны быть эти первоначальные этюды художниковъ-самоучекъ! но хохлацкіе таланты не изъ робкихъ. Лишь только замѣтилъ маляръ, что человѣческія фигуры его нѣсколько похожи на людей, хотя и неизвѣстно какой страны, вѣка и націи, а деревья, изображаемыя имъ, въ самомъ дѣлѣ представляютъ нѣчто зеленое, какъ уже смѣло выступаетъ на поприще открытаго служенія искусству... Если бы самородное искусство хохла вращалось въ сферѣ его обыденнаго быта, бѣды бы большой не было; пусть бы себѣ тѣшился; но вотъ бѣда: малороссы несравненно болѣе всякого великорусса привержены ко всему священному и церковному; въ частности въ церквахъ онъ любитъ видѣть какъ можно болѣе иконъ, особенно ярко, хоть и невѣжественно написанныхъ, любить образное представленіе всей священной исторіи и евангельской нравственности; потому, чѣмъ болѣе стѣны церковныя (кромѣ иконописи) разукрашены всевозможными картинами, тѣмъ охотнѣе онъ ходитъ въ такую церковь, тѣмъ теплѣе молится. Вслѣдствіе всего этого малороссы-маляръ съ раннихъ поръ пу-

скается въ живопись священно-историческую; сначала копируетъ съ какихъ-нибудь оригиналовъ, а потомъ, желая пустить въ ходъ уродливыя порожденія и собственнаго воображенія, начинаетъ сочинять. Сперва онъ даритъ свои произведенія почитателямъ подобныхъ талантовъ и жертвуетъ въ приходскую церковь; отъ дара и отъ жертвы, приносимой съ видимымъ усердіемъ, было бы грѣхомъ отказываться; а за тѣмъ для этихъ самородныхъ произведеній находятяся и покупатели, находятяся они для всякаго товара. Потому-то такъ много въ нашихъ малороссійскихъ слободахъ, такъ называемымъ, каллическѣ, снаружи и внутри расписанныхъ всякими историческими и даже небывалыми событіями; потому-то на сельскихъ ярмаркахъ такъ много встрѣчается всякихъ картинъ, иногда въ огромныхъ размѣрахъ, писанныхъ на полотнѣ и сильно пахнущихъ варенымъ масломъ; потому-то нерѣдко случалось видѣть стѣны малороссійскихъ домовъ размазанными преушительными фигурами. Пусть искусство профанируется и зовется не иначе, какъ малярствомъ, пусть при продажѣ произведеній мастеръ едва выручаетъ за материалъ—ему что за дѣло? Онъ живописецъ—вотъ и все.

Впрочемъ, не всегда же на столь низкой степени останавливается живописное искусство малоросса. Много есть жителей нашихъ слободъ, начавшихъ малярствомъ и потомъ достигшихъ значительныхъ успѣховъ въ живописи. Заѣзжіе и туземные иконостасные мастера нерѣдко принимаютъ ихъ въ свои артели и даютъ хорошія цѣны; много есть также и туземныхъ хорошихъ алфрейщиковъ: слобода Алексѣевка особенно богата такими художниками, какъ Бугурлиновка золотарями. Эти послѣдніе бывають самостоятельными мастерами и имѣютъ свои артели, а первые, т. е. живописцы, довольно рѣдко, болѣе вступаютъ въ артели стороннихъ. Какъ именно велико число живописцевъ и позолотчиковъ малороссовъ, каковы среднимъ числомъ имъ годичныя выручки—съ достовѣрностью неизвѣстно.

Въ нравственномъ и религіозномъ отношеніяхъ малороссы вообще все стоятъ гораздо выше велико-

россовъ, только развѣ круглый сирота-малолѣтокъ, проводящій жизнь въ пасеннѣ чужаго скота, не знаетъ толкомъ нужнѣйшихъ молитвъ; всѣ же вырастающіе въ семействахъ знаютъ ихъ; къ посѣщенію богослуженія въ праздничные дни, а равно и къ домашней молитвѣ малороссы также гораздо усерднѣ русскаго. Притомъ нужно замѣтить, что усердіе это несравненно рѣже бываетъ наружнымъ у перваго, чѣмъ у послѣдняго. Чтецомъ и пѣвцомъ въ приходской церкви между великороссами у насъ вовсе нѣтъ, если исключить писарей сидѣльцевъ и мелочныхъ торговцевъ, какъ народъ уже утратившій чистый типъ поселенина, а между малороссами такихъ охотниковъ множество; кромѣ того, въ каждой почти слободѣ есть весьма опытные уставщики, а это показываетъ, что человекъ многие десятки лѣтъ вникалъ въ порядокъ церковныхъ службъ; не рѣдко можно встрѣтить и такое явленіе: отцы и дѣды, въ числѣ иногда 20-ти, 30-ти человекъ, поютъ на клиросахъ, а малолѣтніа дѣти и внуки (отъ 8 до 15-ти лѣтъ) выстроившись впереди во всю ширину церкви отъ клироса до клироса, подпѣваютъ имъ. Если при этомъ не всегда много согласія въ пѣніи, то всегда много истиннаго добра. Грамотность и до возникновенія школъ въ послѣднее время всегда существовала въ нашихъ большихъ слободахъ въ немалыхъ размѣрахъ: отъ 50 до 100 мальчиковъ въ каждомъ изъ нихъ обучалось ежегодно, а при сказанномъ нами направленіи, при такомъ заочиваніи дѣтей къ посѣщенію богослуженія небезучастному и грамотность не была и не бываетъ чѣмъ-то стороннимъ, чѣмъ-то такимъ, чего не знаешь куда и какъ употребить. Малороссійскій ребенокъ, ходя въ церковь, видитъ самымъ яснымъ образомъ не только надобность учиться, но и первоначальное приложеніе ученія къ дѣлу. Все это, безъ сомнѣнія, много влияетъ на строй семейной жизни и вообще на нравы малороссовъ. И у великороссовъ случается, что сыновья, имѣющіе уже своихъ женатыхъ сыновей, во всѣхъ общедомашнихъ дѣлахъ спрашиваются съ отцомъ, иногда уже дряхлымъ и слѣпымъ, но за то мать при отцѣ рѣдко пользуется даже малымъ уваженіемъ; у малороссовъ,

напротивъ, не только главѣ семейства воздается отъ всѣхъ семьянъ почтеніе, доходящее почти до благоговѣнія, а и мать, или свекровь, въ величайшемъ уваженіи. Да и всякая замужняя женщина пользуется у всѣхъ значительнымъ почетомъ; даже дѣвцы не братаются съ молодцами собственно по уваженію и зовутъ ихъ или вообще *паньматками*, или непременно по отчеству; равно и посторонніе мужчины ко всякой замужней женщинѣ относятся не иначе, какъ съ уваженіемъ. Наконецъ и въ отношеніи мужа къ женѣ вовсе нѣтъ тѣхъ потрясающихъ явленій тиранства и необузданнаго своеволія, какія сплошь да рядомъ встрѣчаются у великороссовъ; да не съ лѣсу же взялась и ходячая картина, характеризующая, хоть и крайности, общесознаваемые у малороссовъ права замужней женщины на почтеніе. На картинѣ—баба колотитъ мужика *за цурпыну взявши...*, но дѣлаетъ это не по самоуправству, а по приговору всей громады. За что жъ она его колотитъ? За то единственно, что тотъ бабѣ не поклонился *шалочку изилещи...* Какой контрастъ съ понятіями великоросса!... Этотъ зубъ скалится отъ удовольствія, зѣвая тоже на ходячую лубочную картину, изображающую звѣря-мужа, запрягшаго жену въ сани. Ъдущаго и еще постегивающаго — радуется зритель, да еще приговариваетъ: „такъ, такъ!... подѣломъ!...“

Внутренняго семейнаго раздора, затаенной вражды, или злобнаго коварства въ малороссійскихъ семействахъ вовсе не примѣчается; попойки между молодежью водятся, но съ извѣстнаго рода предосторожностями и при извѣстныхъ условіяхъ. Время для этого—или *вечерицы*, или святки, да масляница¹⁾; пьянымъ парню вовсе нельзя возвратиться домой къ родителямъ, пропадать день или два тоже парень не смѣетъ—понятно, какъ осторожно долженъ пить молодець. Открыто гуляютъ только домохозяйка да бобыльки, которые, впрочемъ, очень рѣдки между ма-

¹⁾ Есть еще особый случай общественныхъ пооекъ, это—возвращеніе чужака съ хорошей выручкой; тутъ и несовершеннолѣтніе бываютъ пьяны; но, вѣдь, это эпоха въ жизни малоросса: бѣдный, такъ радъ непривычнымъ барышамъ!

лороссами. Мы упомянули о *вечерницах*—это настоящій пунктъ пререканія между моралистами и статистиками-этнографами Властями, *руководящими* нравственнымъ преуспѣяніемъ нашего народа всегда казалось и вѣрно всегда будетъ казаться, что малороссійскія вечерницы—порожденіе князя тьмы, омутъ разврата и гибель всего лучшаго въ человѣкѣ; отсюда тѣ строгія и длинныя инструкціи, которыми въ избыткѣ надѣляются молодые дѣятели на поприщѣ нравственнаго руководства поселянъ, отсюда и та ревность не по разуму у сихъ послѣднихъ, отъ которой приходы нерѣдко болѣе страдаютъ, чѣмъ благоденствуютъ и преуспѣваютъ... На самомъ дѣлѣ вечерницы тоже у низшаго класса, что домашніе вечера у высшаго, по-крайней мѣрѣ они ни чуть не безнравственнѣе балныхъ танцевъ и гораздо нравственнѣе маскератовъ; а если посерьезнѣе посмотрѣть на послѣдствія сазанныхъ увеселеній у тѣхъ и другихъ, если обсудить цѣль собранія молодежи тамъ и здѣсь, то выйдетъ, что преслѣдовать на вечерницахъ рѣшительно нечего... если не хотятъ только одной безполезной ломки національныхъ вѣковыхъ обычаевъ, которые вообще не уступаются народомъ дешево. Впрочемъ, факты покажутъ дѣло вѣрнѣе.

Вечерницы устрояются молодежью обоого пола преимущественно въ осенніе вечера, въ хатѣ какой-нибудь вдовы, или одинокой старухи; дѣвцы повидимому приносятъ съ собою и работу, а главнѣе, запасаются разными съѣстными припасами, въ числѣ которыхъ курица и яйца составляютъ необходимому принадлежность; парни же приходятъ съ бала-лайками, скрипками и гармоніями—понятно, что работа тутъ не пойдеть на умъ. Сначала время идетъ въ баласяхъ, самородныхъ остротахъ, любезничаньи, за тѣмъ слѣдуютъ пѣсни съ музыкой и пляска, потомъ приготовленіе ужина и самый ужинъ, натуральныя въ такихъ случаяхъ шуры-муры—и дѣло конецъ. Сопоставимъ же теперь все худое и хорошее, что бываетъ на вечерницахъ: худо, говорятъ, то, что молодежь веселится безъ старшихъ, не въ семейномъ домѣ, въ ночное время, особенно говорить: худо то, что молодые люди позволяютъ себѣ

слишкомъ неограниченную фамильярность. Но хорошо то, что молодежь веселится и, пожалуй, куролеситъ обществомъ; хорошо то, что парнямъ при дѣвцахъ пить можно, а пьянымъ быть рѣшительно нельзя: такого молодца семи же товарищи прогонятъ немедленно и въ другой разъ въ собраніе не пустятъ; хорошо еще то, что амурничать парень можетъ только съ одной избранной имъ дѣвицей, равно какъ и она можетъ слушать комплименты только отъ одного; а лучше всего то, малороссійскій парень вступаетъ въ бракъ съ дѣвцею уже хорошо ему извѣстною и угодною, равно какъ и она весьма рѣдко идетъ за *нелюба*, да еще то, что вѣнчанья рожденія у малороссовъ относятся къ таковымъ же великорусскимъ по-крайней-мѣрѣ, какъ 1:10, и при всемъ томъ эти рожденія у малороссовъ бывають не дѣвчи. Зачѣмъ же, думается намъ, преслѣдовать единственное національное средство къ сближенію двухъ половъ и къ заключенію браковъ не въ азіатскомъ вкусѣ, когда о подобныхъ средствахъ для классовъ высшихъ такъ много и усильно хлопотали великіе законодатели?! Или тутъ оно нужно, а тамъ нѣтъ? Нѣтъ, если уже такъ много не-позволительнаго на вечерницахъ въ обращеніи обоихъ половъ, какъ толкуютъ, то не слѣдуетъ ли дивиться малороссу за его умѣнье остановиться во время—шутить, да не зашучиваться!.. А казалось бы характеръ малоросса вовсе не изъ твердыхъ!

Теплой вѣрой, хоть и неясно сознательной, тщательнымъ храненіемъ общеизвѣстныхъ правилъ нравственности отличается душа малоросса: съ этими качествами онъ начинаетъ жизнь самостоятельную—съ ними и старѣется. Въ иныхъ эти свойства даже утрируются: старушка, или старичекъ, а очень часто и пожилыя дѣвцы, наскучивъ тревоженіями жизни, или восвящаютъ себя благочестивымъ странствіямъ на всю остальную жизнь, или и вовсе *отшельничаютъ*. На томъ же семейномъ дворѣ строится особая отдѣльная хата и украшается иконами и картинами; въ ней посѣляется ищущій душевнаго мира и, оставивъ все житейское за порогомъ своей кельи упражняется въ одноѣ богомыслии, чтеніи священ-

ныхъ книгъ, а порой въ благочестивыхъ бесѣдахъ съ приходящими; родные толко для доставленія пищи посѣщаютъ отшельника, да и то кто-либо одинъ избранный—малолѣтній. Иногда выходитъ все это хорошо, а иногда и дурно вообще опасенъ разрывъ всякихъ связей съ подобными себѣ для человѣка нетвердаго въ неослабномъ шестви къ избранной цѣли, хотя бы и самой высокой; иные одолеваятся самомиѣніемъ и духомъ гордости; въ иныхъ рождается странное желаніе угождать Богу какихъ-либо необычайнымъ служеніемъ. Не довольствуясь даже отшельничествомъ, они уходятъ вовсе изъ жигя и среди ночной темноты, всячески скрываясь отъ людей, трудятся въ бѣзцельномъ и никому ненужномъ копаніи пещеръ въ какой-либо мѣловой прибрежной горѣ.

Религиозное уваженіе вообще къ пещерамъ очень распространено между нашими малороссами: начало этого явленія падобно искать, вѣроятно въ староднѣй близости ихъ, и почтеніи къ пещерамъ кievскій. Какъ бы то ни было, только берега Дона и Сосны изрыты у насъ по мѣстамъ значительными и довольно искусными тоннелями; въ двухъ мѣстахъ у входа подъ эти мрачные своды устроены даже церкви; въ другихъ мѣстахъ явны еще слѣды или древнихъ храмовъ или, по-крайней-мѣрѣ, богослуженія. Аы различаемъ эти два предмета, потому что богослуженіе совершилось и еще теперь иногда совершается въ сказанныхъ пещерахъ вовсе безъ разрѣшенія епархіальной власти и даже безъ законнопоставленнаго совершителя, что и преслѣдуется духовною властью. Это, однакожъ, не то значить, чтобы между малороссами нашими являлись какіе-нибудь сектанты или отщепенцы—нѣтъ, этого вовсе не видно, а просто, это значить крайнее, неразумное уваженіе къ пещерамъ. Какой-нибудь старый грамотникъ-малороссъ задумаетъ принести въ пещеру икону и восковыхъ свѣчъ; поставитъ налож, или нѣкое подобіе налож, положить на него скорѣ всего псалтирь, освѣтитъ пещеру, зачитаетъ, охотники заложутъ священныя цѣсни—и вотъ потянулись, одинъ за другимъ, доврчивые малороссы, особенно мало-

россіянки сосѣднихъ хуторовъ; глядишь—и ужъ порядочная община склонилась, назначены уже и времена собранія и даже денежные сборы пошли, будто на расходы по устройству предполагаемой церкви, а чаще всего въ карманы находчивыхъ грамотниковъ. Не велать собираться, или засыплють пещеру—и собранія прекращаются; отъ приходскихъ храмовъ и священниковъ эти молитвенники и не думаютъ отлагаться. Если прибавимъ къ этому, что всякая, особенно тайно поставленная икона въ пещерахъ пользуется особеннымъ уваженіемъ малороссовъ, да еще то ложное убѣжденіе ихъ, что трудъ копанія пещеръ наиболѣе угоденъ Богу, то и станеть понятно, зачѣмъ именно къ этому роду богоугожденія обращается сбившееся съ прямого пути благочестіе малоросса.

Не утверждаемъ рѣшительно, но едва-ли не подобному же ложно направленному стремленію нужно приписать слѣдующій поразительно-смѣшной фактъ. Одинъ очень достаточный, семейный и уже пожилой малороссъ, сдавъ всѣ домашнія дѣла взрослымъ сыновьямъ, не зная куда дѣвать свои еще крѣпкія силы и все свое время, рѣшительно ничѣмъ незанятое. Могилы родителей, находившіяся въ концѣ его гумна, вблизи крутого спуска къ луку и ближней рѣкѣ, вѣроятно, навели его на давно искомуе мыслъ и праздный малороссъ посвятилъ съ-сихъ-поръ всего себя на почтеніе памяти виновниковъ дней своихъ. Очертивъ большой четырехугольникъ вокругъ могилъ, онъ началъ вынимать изъ него землю и такъ спускать подъ гору, оставляя самыя могилы какъ бы на островкѣ. Земля понижалась, а выѣсъ съ тѣмъ возвышался островокъ и превращался уже въ столбъ. Догаливый труженикъ расцельтъ, что если онъ пуститъ столбъ одинаковой толщины до самаго дна своей раскопки, то онъ можетъ рухнуть и могилы рассыплются; потому чѣмъ глубже онъ копалъ, тѣмъ болѣе и болѣе утолщаль диаметръ мавзолея. И дѣйствительно, вышелъ дивный, никогда невиданный мавзолей: идущему по луку, или идущему по рѣкѣ представлялось вдругъ въ берегу какое-то мрачное, съ правильно обдѣланными боками

ущелье, а посреди его правильный, какъ бы изъ цѣльнаго камня выточенный конусъ съ двумя возвышеніями на вершинѣ и украшенный двумя крестами. Дивился проходжій невиданному диву и, въ недоумѣніи, спрашивалъ: что бы это значило? Творецъ дѣла, почти всегда находившійся около этого мѣста, съ веселымъ видомъ отвѣчалъ: „а туточкый батюко да мати поховани“¹⁾ Два дѣта, говорятъ, трудился почтительный сынъ надъ памятникомъ родителей, и, кто знаетъ, что бы онъ еще придумалъ; но разливъ ближней рѣки далъ ему новую работу: полая вода вошла въ углубленіе и, подтачивая основаніе конуса, грозила разрушить дивное произведеніе хохлацкаго искусства... *Такъ жьж не дурный*²⁾, сказалъ себѣ праздный малоросецъ, и, съ отливомъ воды, началъ сооружать со стороны рѣки огромный валъ для пресѣченія пути разливамъ... А много бы полезнаго сдѣлалъ этотъ человекъ, да жаль, что оно—это полезное, не подвернулось ему подъ-руку!

Въ заключеніе нашего очерка не лишнимъ будетъ замѣтить оригинальныя понятія нашихъ малороссовъ о домашней чистотѣ. Хаты снаружи и внутри бѣлятся очень часто; домашнія иконы украшаются множествомъ цвѣтовъ; битый глиняный полъ въ хатѣ малороссійская женщина смазываетъ вновь непременно каждую субботу и зимой и лѣтомъ, то же дѣлаетъ и съ печнымъ шестомъ; а тряпки, употребляемые при стиркѣ, всегда черны какъ уголь. Миски и ложки къ обѣду моетъ каждая; но этимъ мытьемъ еще болѣе пачкаетъ: не только горячей, но и холодной чистой воды не употребляетъ для этого—иди тамъ—ищи особую посуду, да еще налей; а стоитъ у печи, или подъ лавкой дохань, или какое-нибудь корыто, полное всякой дряни съ плавающими поверхъ куриными или поросячьими внутренностями—тутъ и моется посуда къ столу. Но и это еще не вся малороссійская гадость: тѣмъ же самымъ зловоннымъ и до омерзенія гадкимъ составомъ

1) Похоронены.

2) Я же не дуракъ.

часто омываются и умываются грудныя дѣти... Мать ни чуть не опасается, что для ребенка можетъ быть по-крайней-мѣрѣ нездорово, когда въ ротъ и глаза его нальется зловонная жидкость. И та же самая мать ни за что не проститъ себѣ, если ея старшіе *хлопцы* ушли къ церкви не въ свѣжихъ сорочкахъ, или если комерн (воротнички) ихъ сорочекъ, хотя толстыя какъ лубья, не торчатъ сверхъ свитки (верхней одежды) вершка на два на показъ публики. Вообще, что касается внѣшности, гдѣ можно, что называется, показать себя, у малороссовъ и мужчины и женщины, и старые и молодые умѣютъ щегольнуть. И надобно признаться, что и одежда ихъ, и особенно головные уборы молодицъ и дѣвушекъ, и красивы и иногда очень цѣнны. Напр. одинъ очипокъ стоитъ иногда втрое дороже шляпы велико-свѣтской дамы; у дѣвицъ въ косахъ однихъ лентъ бываетъ на 5 руб., да побрякушекъ на груди, въ косахъ и ухахъ на столько же. Но гдѣ не видно со стороны—тамъ, при кажущейся чистотѣ, царитъ изумительная неряшливость

Прот. Θ. Миконовъ.

ОБЫЧАИ, ПОВѢРЬЯ И ПРЕДРАЗСУДКИ КРЕСТЬЯНЪ СЕЛА ВЕРХОТИШАНКИ.

Крестьяне села Верхотишанки, какъ и вообще весь простой русскій народъ, придерживаются многихъ суевѣрныхъ обычаевъ и предрасудковъ; изъ нихъ нѣкоторые уже слишкомъ нелѣпы, а другіе, напротивъ того, придуманы довольно умно; такъ напримѣръ, чтобъ приучить молодую хозяйку къ опрятности, говорятъ: „кто молоко, или смѣтану держать не закрывши, тотъ хочетъ, чтобы недобрый (діаволь) туда наплевалъ“. Изъ собранныхъ мною и помѣщенныхъ здѣсь предрасудковъ, читатель пойметъ, который изъ нихъ къ какому разряду принадлежитъ. Между укоренившимися въ быту народномъ обычаями, обряды и обычаи религиозные сохранились въ первобытной ихъ простотѣ и составляютъ замѣчательную черту въ характерѣ этихъ крестьянъ.

1. Обычаи.

Всѣ жители села Верхотишанки, какъ лѣтомъ, такъ и зимой встаютъ рано. Вставши по утру, тотчасъ умываются и молятся Богу, обращаясь къ стоящему въ переднемъ углу избы образу, кладя по нѣскольку земныхъ поклоновъ.

Войдя по утру къ кому-нибудь въ домъ, прежде всего молятся Богу, потомъ кланяются на всѣ стороны и говорятъ: „Здорово себѣ ночевали!“ Вошедши въ церковь, тоже молятся на всѣ стороны и кланяются.

Услышавши колокольный звонъ, призывающій въ церковной службѣ, крестятся.

Всѣ посты, установленные нашею православною церковію, соблюдаютъ со всею строгостію, а старухи, сверхъ того, постятся еще по понедѣльникамъ. Младенцы начинаютъ ѣсть постное по прошествіи, со дня ихъ рожденія, трехъ большихъ постовъ сряду. Если же кто изъ дѣтей не исполняетъ этого, то обыкновенно ему говорятъ: „Когда ты въ постные дни будешь ѣсть скоромное, такъ нопъ обрѣжетъ тебѣ уши“.

Долгъ говѣнія, по правиламъ церкви, принято здѣсь исполнять на 1-й, 4-й и страстной недѣлѣ Великаго поста.

Садясь за обѣдъ или ужинъ, прежде моютъ руки, а потомъ молятся Богу. За столъ садятся одни только мужики и дѣти, бабы же ѣдятъ стоя и вмѣстѣ съ тѣмъ прислуживаютъ сидящимъ за столомъ. Кто прежде наѣстся, тотъ и выходитъ изъ-за стола, наблюдая при томъ, что съ которой стороны онъ зашелъ, съ той стороны и долженъ выйти: въ противномъ случаѣ говорятъ:—„беседа ломается“.

При вздуваніи въ избахъ огня, говорятъ: „Господи Іисусе Христе!“ и крестятся: когда же огонь долго не вздувается, то приговариваютъ: „Святой огоньшекъ, дайся намъ!“

Изъ усердія и по обѣщанію, женщины навѣшиваютъ въ церкви на образа, а болѣе всего на образъ Божіей Матери своего рукодѣля холстину, кусокъ миткаля или ситца, привязывая его къ образу красною бумагою.

На Святой недѣлѣ, до тѣхъ поръ пока Богородица, или, лучше сказать, духовенство съ образомъ Божіей Матери не побываетъ въ дому,—не поютъ пѣсенъ и не играютъ ни въ какую игру.

Въ Преполовенье, отслушавъ обѣдню, идутъ въ сопровожденіи духовенства, съ образами, на кладбище, гдѣ бабы, надъ могилами своихъ родныхъ, голосятъ стараясь перекричать одна другую. Оттуда старики и старухи идутъ на хлѣбныя поля, гдѣ надъ каждымъ колосцемъ служатъ молебень, и никто изъ сопровождавшихъ эту процессію, до тѣхъ поръ пока

не принесутъ обратно образа въ церковь, ничего не ѣсть.

На Святой недѣлѣ христосуются, а на масляницѣ, въ прощенные дни, прощаются, поцѣловавшись по одному разу.

Съ Благовѣщенія огня въ избахъ не зажигаютъ, и ложатся спать въ холодныхъ избахъ.

Передъ большими праздниками варятъ брагу, т е. красный квасъ съ хмѣлемъ.

На канунѣ каждого праздника ходятъ въ баню; а за неимѣніемъ у себя бани, грѣютъ воду и моютъ ею голову. Въ праздники-же любимымъ препровожденіемъ времени считается искупаться въ головѣ.

Зевая, крестятъ себѣ ротъ, чтобъ нечистый туда не вошелъ; чихнувшему все кланяются и желаютъ здоровья, а тотъ всехъ ихъ за то благодаритъ.

Подавая кому-нибудь пить кланяются.

На Рождество Христово празднуютъ только два дня, на Крещенье тоже два, на Масляницѣ три, а на Святой недѣлѣ—8 дней; по вечерамъ съ Р. Х. и до 8 Февраля ничего не работаютъ.

На свадьбу приглашаютъ однихъ только родныхъ жениха и невесты. Посланный съ этимъ приглашеніемъ, изъ дома жениха, вошедъ въ избу говорить: „милости просимъ въ родительскій домъ на бесѣду.“

Невесту, во время вѣчанія, покрываютъ кисейнымъ покрываломъ. Когда же надѣваютъ на нее вѣнецъ, то дѣвичью повязку снимаютъ и она остается съ распущенною коскою. Послѣ вѣчанія тутъ же въ церкви, заплетаютъ ей двѣ косы и надѣваютъ на нее кокошникъ.

Невеста приноситъ съ собою въ приданое, кромѣ своего платья, и сундука съ бѣльемъ, еще постель состоящую изъ войлока, двухъ подушекъ и одеяла.

Молодая, въ первый годъ своего замужества, должна напрясть, выткать и сшить въ семью веретень и мѣшокъ, а второй годъ постилатъ на столъ, по очереди съ прочими бабами, скатерти, и въ праздничные дни вѣшать по стѣнамъ полотенца.

Молодую, послѣ, свадьбы, берутъ въ домъ къ своимъ родителямъ: въ первый разъ на три, во вто-

рой—на двѣ, и въ третій—на двѣ или на три недѣли.

Молодые, на первой масляницѣ, послѣ своей свадьбы, катаются вмѣстѣ, въ сопровожденіи молодыхъ, и дѣвокъ изъ своего семейства. Въ четвергъ вечеромъ или въ пятницу утромъ ихъ берутъ, въ домъ къ родителямъ молодой, гдѣ они гостятъ всѣ эти три дня масляницы и ѣдятъ съ пѣснями по своимъ роднымъ.

Каждой замужней женщинѣ дается изъ семьи ленъ, пенька и если есть овцы, то и шерсть; изъ этихъ матеріаловъ она должна приготовить себѣ, мужу и, если есть дѣти, то и имъ, рубашки, простыни, скатерти, утиральники, онучи, чулки и перчатки. Эту обязанность она несетъ до тѣхъ поръ, пока не приведутъ въ семейство невѣстку, которая тогда помогаетъ ей работать.

Трудно-больныхъ, передъ самою смертію, еще живо, обмываютъ водою и надѣваютъ на нихъ бѣлую рубаху, а женщинамъ расчесываютъ косу, и кладутъ подъ образа. Случается иногда, что больной выздоравливаетъ и не слишкомъ бываетъ доволенъ подобнымъ кунашемъ.

По умершемъ, когда еще покойникъ лежитъ въ дому и во время его выноса, женщины голосать, т. е. плачутъ безъ слезъ, и приговариваютъ въ слухъ что покойникъ ихъ оставилъ, что они жалѣютъ о немъ, и что если-бы онъ былъ живъ, то и былъ бы кормилецъ ихъ семьи и прочее, однимъ словомъ всякая приговариваетъ то, что теряетъ въ покойникѣ.

Къ заболѣвшимъ людемъ берутъ изъ церкви на домъ образа и служатъ молебны.

Какъ исполнится по умершемъ, въ первый разъ, три недѣли, во второй 6-ть недѣль, въ третій 6-ть мѣсяцовъ и въ четвертый одинъ годъ,—служатъ панихиды и приглашаютъ всѣхъ бывшихъ на поминкахъ въ домъ къ роднымъ покойника, на обѣдъ, за которымъ и поминаютъ, усопшаго.

Собакамъ и кошкамъ никогда не кормятъ, представляя первымъ питаться разными остатками и подбирать падалъ, а вторымъ переводить въ хозяйскихъ домахъ крысы и мышей.

2. СУЕВѢРЬЯ И ПРЕДРАЗСУДКИ.

Понедѣльникъ считается чернымъ днемъ; въ этотъ день ничего не начинаютъ вновь дѣлать, въ до-рогу не выѣзжаютъ, квасу не варятъ.

По средамъ и пятницамъ щелоча не варятъ, бѣлья и головы въ эти дни не моютъ.

На сырной недѣли бабы не прядутъ на холсты ни льна, ни прядева, полагая что холсты отъ того будутъ гнилые. На нитки же, и то и другое можно пряхть.

Пить изъ цѣлаго ведра, лить черезъ руку, мыть-ся въ банѣ мыломъ, свистать въ жилой избѣ, убить ужа, считается за грѣхъ.

Поймавши блоху, не бьютъ ее, а пускаютъ живую, не то еще больше будутъ кусать блохи.

Увидѣвши въ первый разъ молодой мѣсяцъ, перекрестившись, говорятъ: „Батюшка свѣтелъ мѣсяцъ, золоты рога, тебѣ на гляденье, а мнѣ на здоровье“.

Когда убьетъ человѣка громомъ, то послѣ того, какъ здѣсь думаютъ, воздухъ въ продолженіи 6-ти недѣль очищается: т. е. идетъ дождь и погода во все это время стоитъ холодная.

Если кто заблудится въ лѣсу или въ полѣ, то ему стоитъ только надѣть на себя платье, шубу, или халатъ, и шапку выворотить на изнанку, и онъ тотъ-же часъ выйдетъ къ тому мѣсту, куда шелъ.

Перейти свадебный поѣздъ, значить желать новобрачнымъ несчастья; а должно стоять у дороги и кланяться всѣмъ поѣзжанамъ. Тоже за несчастье считается, когда женщина перейдетъ кому-нибудь дорогу, или встрѣтится священникъ.

Когда хотятъ узнать, будетъ ли-живъ утопленникъ, то, по вынутіи изъ воды, обносятъ его во кругъ свинаго хлѣва одинъ разъ и кладутъ тутъ-же на земь, головою къ дверямъ, и если въ это время свиньи захрюкаютъ, то онъ будетъ живъ. Когда же хотятъ узнать, гдѣ лежитъ утопленникъ въ водѣ, то кладутъ въ деревянную чашку ладону, пускаютъ ее на воду, гдѣ она остановится и будетъ вертѣться, тамъ и лежитъ утопленникъ.

Если кто молоко, смѣтану, квасъ или воду дер-
жить раскрывши, объ томъ говорятъ: „что онъ хо-
четъ, чтобъ чортъ (по здѣшнему недобрый или шу-
тихъ) напавалъ туда“.

Если сорока щебечетъ около дома, то будутъ
гости.

Когда при собраніи со стола послѣ объѣда или
ужина посуды, забудутъ ложку, то ожидаютъ голод-
наго гостя.

Свиной рѣжутъ въ полнодуніе, для того, что
туши ихъ будутъ полнѣе; если же въ ущербъ луны,
то они уменьшаются.

Чтобъ не жалила змѣя, тѣ, ложась спать въ
ночь подъ Свѣтлое Христово Воскресенье, не разу-
ваются и спятъ до самой заутрени обувшись.

Если плотникъ, каменщикъ, или другой какой-
нибудь мастеровой, дѣлаетъ ограду около кладбища,
то онъ на немъ-же и будетъ погребенъ.

Когда собака роетъ на дворѣ яму, или кричитъ
на крышѣ пугачъ (сычъ), то будетъ въ дому по-
койникъ.

3. обычаи и предразсудки, смѣшанные нѣкоторымъ образомъ съ церковными обрядами.

Въ продолженіи 6-ти недѣль, послѣ принятія
Святыхъ Тайнъ, не плюютъ, не поютъ пѣсень, и
не выходятъ на улицу; для чего молодые люди ста-
раются исполнить долгъ этотъ на 1-й недѣль вели-
каго поста, чтобъ на Святой недѣль принять уча-
стіе въ общихъ играхъ.

Въ великій четвергъ, по окончаніи чтенія 12-ти
Евангелій, идутъ подомамъ съ зажженными свѣчами,
гдѣ на дверныхъ притолкахъ, на потолкахъ и на
избенныхъ матицахъ выжигаютъ кресты и высма-
триваютъ во всѣхъ углахъ домоваго, котораго, по
ихъ мнѣнію, только съ этимъ огнемъ можно уви-
дать; и если онъ покажется мохнатый, то это къ
добру, а если голый, то къ худу.

Въ Ильинъ день (20 Юля) не косятъ и не уби-
раютъ сѣна, полагая что грозный Ілія пророкъ,

который будто бы ѣздитъ по небу въ колесницѣ,
убьетъ за то громомъ, или сожжетъ накошеное сѣно.

По пятницамъ бабы не прядутъ ни льна, ни
прядева, чтобъ не запылить Богородицы, которая въ
тотъ день будто бы ходить по избамъ; для чего на
канунѣ того дня на ночь, подметаютъ полы. Шерсть
же, отъ которой нѣтъ пыли, позволяется прядь,
равно и всю домашнюю работу исполнять можно.
Сверхъ того въ великую пятницу мужики не пашутъ,
а другія работы исправляютъ.

Во время поминокъ умершихъ родителей, по
прошествіи 6-ти недѣль, берутъ три блина, нама-
зываютъ ихъ медомъ и кладутъ въ деревянную
чашку, въ которой съ одной стороны прилѣпляютъ
восковую свѣчку и все это ставятъ къ образамъ,
полагая, что покойникъ будетъ присутствовать съ
ними на поминкахъ и лакомиться этими блинами.

На святой недѣль, когда приходское духовенство
войдетъ въ домъ крестьянина для молебствія съ об-
разами, хозяйка постигаетъ на лавку скатерть,
или полотенце, на которое и ставятъ образа; по
снятіи ихъ, по окончаніи молебствія просятъ при-
четника бросить это полотенце или скатерть на кры-
шу избы, для того, чтобы левъ родился долгій.

На Р. Христово, завидя приближающагося свя-
щенника со святымъ крестомъ для молебствія, сте-
лятъ на лавку шубу или полушубокъ, и просятъ,
чтобъ онъ съѣлъ на него, полагая, что насѣдки бу-
дутъ садится на яйца.—Или передъ тѣмъ, какъ ожи-
даютъ священника на святой недѣль славятъ Хри-
ста, сажаютъ въ столовой ящикъ курицу и держатъ
ее тамъ до тѣхъ поръ, пока прославятъ Христа,
полагая, что эта курица непременно сидитъ на яйца
и высидитъ столько цыплятъ, сколько подъ нее по-
ложено яицъ, Или еще, что даже довольно забавно,
перваго вошедшаго въ домъ Христославителя, кто-бъ
онъ ни былъ, сажаютъ на избенный порогъ, и по-
слѣ того уже позволяютъ ему славить Христа.

Въ день какого-бы то ни было св. мученика не
начинаютъ строить ни какого строенія, ни городить
забора, ни даже заплетать плетня.

Во время женских родов, просят священника растворить въ церкви царскія врата, полагая, что роды отъ того будутъ легкіе; а повивальная бабка въ тоже время должна читать „Сонъ Пресвятыя Богородицы“, и роды эти до тѣхъ поръ, пока не разрешится роженица, скрывать отъ всѣхъ, а особливо отъ дѣвокъ, у которыхъ дурной глазъ.

День св. мученикъ Флора и Лавра (18-го Августа) считается лошадинымъ праздникомъ, въ который нѣкоторые старики на лошадяхъ не работаютъ.

4. СУЕВѢРНАЯ МЕДИЦИНА.

Болѣзнь людей, падежъ скота и птицы, здѣшніе крестьяне приписываютъ дурному глазу, для чего въ первомъ случаѣ призываютъ ворожею (т. е. лекарку), которая и умываетъ больного, съ разными наговорами и нашептываніями надъ холодною водою; а во второмъ обращаются къ знахарямъ, которые тоже заговариваютъ и умываютъ больную скотину.

Крестьяне вѣрятъ, что если кто подумаетъ о какой-нибудь болѣзни, видя ее на другомъ человѣкѣ, то она непременно перейдетъ къ нему самому.

Ходятъ къ родниковымъ колодцамъ, окачиваютъ холодною водою и носятъ тудаже больныхъ дѣтей. Пришедши къ колодцу, снимаютъ съ себя или съ ребенка рубашку, вѣшаютъ ее тутъ же на деревѣ, окачиваются водою и надѣваютъ чистую рубашку, другіе только умываются этою водою и утираются принесенною съ собою тряпкою, которую вѣшаютъ тутъ же уколодца на деревѣ.

Въ день Происхоженія Честныхъ Древъ Креста (1 Августа), когда бываетъ крестный ходъ, для водоосвященія, послѣ погруженія Св. Креста въ Иорданъ, одержимые легкими болѣзнями, бросаются въ воду въ рубашкахъ и нѣсколько разъ въ ней окунаются, и тутъ же купаютъ больныхъ дѣтей.

Съ крестиковъ, принесенныхъ изъ Иерусалима, сливаютъ воду и продаютъ ее вмѣсто лекарства отъ

разныхъ болѣзней. Этой операціей занимаются исключительно просфорни.

Берутъ изъ церкви херувимскій ладонъ (которымъ кадятъ во время пѣнія Херувимской пѣсни), разводять его въ водѣ, и пьютъ отъ разныхъ болѣзней.

Чтобъ вылечить больного жениха или невѣсту, заставляютъ пономаря (разумѣется за деньги) во время ихъ вѣчанія, ударить три раза въ большой колоколь, и выводить молодыхъ изъ церкви въ боковыя двери.

При выходѣ изъ церкви крестнаго хода, кладутъ къ церковному порогу больныхъ младенцевъ, чтобъ черезъ нихъ перешли образа.

Прививать младенцамъ оспу считается загрѣхъ, и это, по мнѣнію здѣшнихъ старухъ, значитъ наложить печать антихриста; кто же умретъ отъ этой болѣзни, тотъ будетъ на томъ свѣтѣ ходить въ золотыхъ ризахъ.

Младенцевъ больныхъ грыжею, лечатъ двумя различными средствами: изъ нихъ 1-е, привязываютъ ребенка на хлѣбную лопату, и держатъ его въ печи надъ посаженными хлѣбами нѣсколько секундъ; 2-е, раскалываютъ на двое молодой дубокъ и держатъ въ этомъ отверстіи младенца, потомъ дубокъ связываютъ ниткою.

На Святой недѣли молодые парни и дѣвки ходятъ на колокольню звонить въ колокола для того, какъ имъ передано старухами, чтобъ не болѣла голова.

Каждый разъ, при видѣ молодаго мѣсяца, читаютъ три раза „Отче нашъ“! отъ чего зубы ни когда не будутъ болѣть.

Бородавки сводятъ сурою ниткою: прежде обводятъ ею около большой бородавки и завязываютъ одинъ узелъ, послѣ обводятъ около другой и опять завязываютъ узелъ, и такъ далѣе; на ниткѣ должно быть завязано столько узловъ, сколько бородавокъ. Нитку эту бросаютъ въ мокрое мѣсто, гдѣ она сгниваетъ, а съ тѣмъ вмѣстѣ сходятъ бородавки.

Чтобъ вылечить чесотку, берутъ кусочекъ холстинки или ситцу, трутъ имъ по больному мѣсту

и бросают на большую дорогу: кто первый поднимет его, кь тому и болѣзнь перейдетъ.

Одинъ здѣшній крестьянинъ, вотъ какъ лечилъ больного, который, по мнѣнію своихъ родныхъ, былъ боленъ порчей: пришедши въ домъ пациента, анахаръ прежде всего выпросилъ у хозяевъ переѣбнить на себѣ рубаху и порты, потомъ выслалъ всѣхъ изъ избы, приказалъ принести 27 осиновыхъ прутьевъ, дѣлалъ надъ ними заклинаніе, клалъ ихъ на больного, училъ его говорить какія-то ужасныя слова, отъ которыхъ, однакоже, больной отказался; послѣ того, выпросивъ у хозяина себѣ хлѣба, да кое-что еще такъ взялъ и ушелъ. Больной же, какъ то всякой легко пойметъ, не получилъ, ни малѣйшаго облегченія.

„Лихорадку, по здѣшнему лихоманку, лечатъ слѣдующими средствами: 1) когда хожалые приводятъ въ селеніе медвѣдя, больного кладутъ на землю лицомъ внизъ и заставляютъ косматого мишку перейти черезъ него такъ, чтобъ онъ сталъ своею лапою на спину больного. Второе средство, рассказанное мнѣ самою пациенткою здѣшняго крестьянина, доказываетъ, какъ крѣпокъ нашъ русскій народъ и что онъ можетъ вытерпѣть. Вотъ какъ это было: „меня била лихорадка, говорила бывшая пациентка, съ самой осени и до Рождества Христова; въ это время поставили кь намъ на квартиру солдата, который, узнавъ что я больна, вызвался, за штофъ вина, меня вылечить и когда я на то согласилась, онъ принесъ въ избу ведро холодной воды, поставилъ его на столъ, прилепилъ кь нему восковую свѣчу, и сталъ что то шептать на воду; окончивъ свой наговоръ, велѣлъ мнѣ взять чистую рубаху, и итти за нимъ на дворъ: тамъ, посадивъ меня на дровосѣку (бревно, на которомъ рубятъ дрова), раздѣлъ до нага, опять что-то пошепталъ на воду и вылилъ на меня все ведро, отъ чего меня инда бросило въ жаръ, хотя на дворѣ былъ такой морозъ, что ажно снѣгъ хрустѣлъ подъ ногами“.

„Какъ ты себя чувствуешь? спросилъ онъ меня. Словно изъ бани вышла, касатикъ, отвѣчала я ему. Ну молись Богу, голубушка! теперь ты будешь здорова“.

И въ самомъ дѣлѣ, съ тѣхъ поръ лихоманку какъ рукой сняло. Признаюсь такими средствами можетъ лечиться одинъ только русскій народъ.

Во время эпидемическихъ болѣзней или скотскихъ падежей, то мѣсто, гдѣ свирѣствуетъ зараза, опахиваютъ сохою для чего дѣвки ¹⁾ въ ночное время, въ однѣхъ рубахахъ, съ распушенными косами, впригаютъ въ соху и обходятъ ею во кругъ того мѣста, гдѣ показалась болѣзнь; а одна старуха, въ такомъ же костюмѣ и въ одной рукѣ съ образомъ, а въ другой съ зажженною восковою свѣчею, имъ предшествуетъ.

Когда хвораетъ скотъ, то служатъ молебны Святому мученику Власію.

ПРАЗДНИКИ И УВЕСЕЛЕНІЯ КРЕСТЬЯНЪ СЕЛА ВЕРХОТИШАНКИ.

Изъ праздниковъ, установленныхъ нашею Православною церковію, одни празднуютъ въ селѣ Верхотишанкѣ, другіе же вовсе не празднуютъ; а въ нѣкоторые изъ нихъ не работаютъ только до обѣда. Подробная роспись всѣмъ праздничнымъ днямъ приложена въ концѣ этой статьи.

У Л И Ц А.

Въ праздничные дни, послѣ обѣда, дѣвки и молодичицы выходятъ на улицу и, составивъ изъ себя кружокъ или хороводъ, поютъ пѣсни и пляшутъ. Этотъ-хороводъ, по здѣшнему называется улицей.

И Г Р Ы.

Къ дѣвичьимъ играмъ и увеселеніямъ принадлежатъ: горѣлки, лапта, жмурки, катанье съ горъ, хороводы, пѣсни и пляски. Первые двѣ игры, т. е. горѣлки и лапта начинаются съ наступленіемъ весны и со Святой недѣли. Молодые парни днемъ здѣсь

¹⁾ Для этого избираются только однѣ дѣвственницы, т. е. честнаго поведенія и пѣломудренныя.

никакого участія въ дѣвичьихъ играхъ не принимаютъ, и въ ихъ кругъ или улицу не допускаются, а всегда собираются особливими партіями по гумнамъ, гдѣ играютъ въ бабки, или шашки, клепъ, пасыни, котелъ и ручалки, и только вечеромъ, когда начинается уже смеркаться они подходятъ къ дѣвичьимъ хороводамъ и присоединяютъ свои громкіе голоса, къ не менѣе ихъ звонкимъ и стройнымъ дѣвичьимъ голосамъ. Замѣчательно, что на рождественскія святки здѣшніе жители не наряжаются и не гадаютъ, тогда какъ это на Руси въ обыкновеніи.

Святая недѣля.

Какъ только на Святой недѣли мѣстное духовенство обойдетъ своихъ прихожанъ со святымъ крестомъ и образами, дѣвки и молодицы выходятъ на улицу пѣть пѣсни, играть въ горѣлки и лапту; а въ промежуткахъ игры, вмѣсто отдыха, всей улицей идутъ на колокольню звонить въ колокола. Молодые же парни между тѣмъ катаютъ яйца и тоже порою ходятъ на колокольню тѣшиться колокольнымъ звономъ, что и продолжается во всю недѣлю.

Вознесеніе.

Въ Вознесенье, послѣ обѣда, дѣвки и молодицы собираются большими партіями и, одѣвшись въ лучшіе праздничные наряды, идутъ въ господскія рощи завивать изъ кленовыхъ листьевъ вѣнки; окончивъ невинное свое занятіе, надѣвъ вѣнки себѣ на голову и взявшись за руки, идутъ оттуда длинными ширингами и съ пѣснями на собирающуюся уже къ тому времени Троицкую ярмарку, гдѣ, сидя въ пустыхъ лавкахъ, поютъ пѣсни и пляшутъ до самого вечера.

Масляница.

Масляничное катанье начинается съ пятницы. На канунъ этого дня, всѣ молодые (въ первый годъ своего брака) собираются въ дома къ своимъ роди-

телямъ, гдѣ ихъ угощаютъ блинами; на другой день утромъ, взявъ съ собою своихъ подругъ, ѣдутъ съ пѣснями по роднымъ; гдѣ ихъ въ каждомъ дому сажаютъ за столъ, потчуютъ блинами и брагой, а они, вышедши изъ за-стола, въ знакъ своей благодарности, поютъ пѣсни и пляшутъ, что и продолжается во всѣ три дня масляницы. Старики же и старухи въ это время ѣздятъ къ своимъ близкимъ роднымъ прощаться, а съ тѣмъ вмѣстѣ и попить бражки.

Другихъ игръ и увеселеній, кромѣ вѣнчъ и свадебныхъ, здѣсь не бываетъ.

Ростисъ праздничнымъ днямъ, съ показаніемъ которые изъ нихъ празднуются и которые не празднуются въ селѣ Верхотипанкѣ:

Января 1-го. Новый годъ, — не празднуютъ.

— 6-го. Богоявленіе Господне. — Бываетъ крестный ходъ на Иорданъ; народу собирается очень много и многіе приѣзжаютъ на саняхъ.

Января 7-го. Соборъ Іоанна Предтечи, — празднуютъ.

Послѣдніе три дня масляницы. — празднуютъ.

Февраля 2-го. Срѣтеніе Господне, — не празднуютъ.

— 11-го. Мученика Власія. — Во время болѣзни рогатаго скота служатъ этому святому молебны.

Марта 1-го. Мученицы Евдокии. — Пер-

— 9-го. Сорокъ мучениковъ. — Вто-

рый весенній праздникъ. — Не празднуютъ до обѣда. Пятница на страстной недѣлѣ. — Не падаютъ.

— 25-го. Благовѣщеніе Пресвятыя Богородицы. — Празднуютъ.

Святая недѣля. — Празднуютъ. Преполовеніе. По окончаніи обѣда, всѣ бывшіе въ церкви идутъ на кладбищъ, а оттуда на хлѣбныя поля, гдѣ служатъ молебны.

- Апрѣля 23-го. Великомученика Георгія. — Не па-
шутъ.
Вознесеніе Господне. — Празднуютъ;
дѣвки завиваютъ вѣнки.
- Мая 8-го Апост. Іоанна Богослова. — Не па-
шутъ,
а другую работу работаютъ.
Св. Троица. — Празднуютъ два дня.
Десятая пятница по Пасхѣ. — Не па-
шутъ.
- Іюня 24-го. Рождество Предтечи — До обѣда не
работаютъ
- 29-го. Св. Апост. Петра и Павла. — До обѣ-
да не работаютъ.
- Іюля 8-го. Казанскія Божія Матери. — До обѣда
не работаютъ.
- 15-го. Великаго Князя Владиміра. — Праз-
дникъ въ Талицкой части.
- 20-го. Пророка Ілии. — Не работаютъ.
- 24-го. Благов. Князей Бориса и Глѣба. —
Не работаютъ до обѣда.
- Августа 1-го Происхожденіе честныхъ древъ Кре-
ста. — Крестный ходъ на воду.
- 6-го. Преображеніе Господне. (до обѣда
- 15-го. Успѣніе Пресвятыя Бого- (до обѣда) не
родицы. (работаютъ)
- 16-го. Нерукотвореннаго образа. (до обѣда) ра-
ботаютъ.
- 18-го. Мучениковъ Флора и Лавра — Лоша-
динный праздникъ.
- 29-го Успѣновеніе главы Предтечи. — До
обѣда не работаютъ.
- 30-го Великаго Князя Александра Невска-
го не празднуютъ.
- Сентября 8-го. Рождество пресвятыя Богородицы. —
Въ этотъ день и слѣдующій за тѣмъ,
9-го числа, весь народъ бываетъ на
здѣвшеі ярмаркѣ.
- 14-го Воздвиженіе Честнаго Креста Господ-
ня. — До обѣда не работаютъ.

- 26-го. Апостола и Евангелиста Іо- (до обѣ-
анна Богослова. (да не ра-
Октября 1-го. Покровъ Пресвятыя Бого- (ботаютъ).
родицы.
22-го. Казанскія иконы Богома-
тери.
Ноября 1-го. Козмы и Даміана. — До обѣда не ра-
ботаютъ.
8-го Архистратига Михаила. — Не работа-
ютъ. Въ Икорецкой слободѣ служатъ
молебны, въ воспоминаніе престоль-
наго праздника въ селѣ Верхнемъ-
Икорцѣ, откуда переведены предки
крестьянъ.
- 21-го, Введеніе во храмъ Пресвятыя Бого-
родицы. — Не празднуютъ.
- Декабря 5-го. Препод. Саввы. — Не работаютъ.
- 6-го. Святаго Николая Чудотворца. — До
обѣда не работаютъ.
- 25-го. Рождество Христово. — Этотъ и слѣ-
дующій за тѣмъ день празднуютъ:
въ церковь собирается очень много
народу, большая часть прѣзжаетъ
на саняхъ.
Впрочіе за тѣмъ дни работаютъ.
- одежда и обувь крестьянъ села верхотишанки.

1.) оде ж да.

Крестьяне носятъ зимою бѣлыя, нагольные, ов-
чинные тулупы и полушубки, а лѣтомъ халаты изъ
темно-бураго крестьянскаго сукна и сѣрой балахони-
ны; полушубки и халаты подпоясываютъ шерстя-
ными полосатыми кушаками, а тулупы надѣваютъ
сверхъ полушубковъ. Бабы какъ зимою такъ и лѣ-
томъ, носятъ синія суконныя, клѣтчатыя, довольно
рѣдко сотканныя, поневы, шивая съ лѣваго бока,
во всю длину поневы, ширину въ полъ-аршина,
изъ синей холстины или китайки прошву, а подолъ
обшиваютъ красною или синею тесмою; на голову,
по кичкѣ, повязываютъ бумажный или набойчатый

платокъ, — старухи темный, а молодицы яркихъ цвѣтовъ: въ праздники молодицы надѣваютъ золотой кокошникъ, обвязавъ его спереди шелковымъ, гладкимъ или вышитымъ золотою или серебряною мишурою, платкомъ; дѣвки ходятъ въ синихъ сарафанахъ, — по буднямъ въ суконныхъ, а по праздникамъ въ китайчатыхъ, съ нашитыми на нихъ спереди въ одинъ рядъ мѣдными пуговицами, на голову повязываютъ; въ будни — бумажные, а въ праздники, по валбоскѣ, шелковые платки. Эта повязка очень похожа на остроконечныя шапочки монастырскихъ крылошапокъ или бѣличекъ. Въ косу, дѣвичью красоту, вплетаютъ широкую ленту. Бабы съ паневами, а дѣвки съ сарафанами, носятъ одинаковаго покроя, съ широкими рукавами, рубахи. Праздничныя рубахи, называемыя польскими, шьются съ стоячими воротничками, на подобіе обыкновенныхъ мужскихъ рубахъ, будничныя же неимѣютъ воротничковъ и какъ тѣ, такъ и другія, состоятъ изъ двухъ отдѣлений — изъ стана и подстана или подставки; станъ обыкновенно шьется изъ тонкаго холста, съ вытнанными красною бумагою рукавами, а также изъ александринки, ситца, миткалю и кисеи, а подстанъ изъ толстаго холста. Мужики носятъ бѣлыя холстинныя, съ косыми воротниками, и довольно длинныя рубахи: въ праздники они надѣваютъ красныя александрійскія или ситцевыя. Бабы и дѣвки подвязываютъ, въ будни — синіе набойчатые передники, а въ праздники ситцевыя нагрудники или передники, ⁽¹⁾ украшая подолъ ихъ лентами и галуномъ. Верхнее платье всѣхъ вообще женщинъ состоитъ изъ бѣлаго овчиннаго тулупа, такого же полушубка и суконнаго или балахоннаго халата; женскіе полушубки шьются со зборами въ перехватѣ и довольно красиво охватываютъ собою женскую талію; тулупы же ихъ и халаты не отличаются покроемъ отъ мужскихъ. Духоборки (секта раскольниковъ) имѣютъ особенный свой нарядъ, состоящій, какъ у бабъ, такъ и у дѣвокъ, изъ шерстяной полосатой, доволь, но красивой юбки, рубахъ съ широкими рукавами.

⁽¹⁾ Передникъ подвязываютъ подъ поясъ, а нагрудникъ выше груди.

передника и собаго рода повязки, головного платка; косу онѣ прячутъ подъ головной платокъ, серегъ не носятъ и подрубываютъ спереди волосы.

2. О б у в ь.

Мужики носятъ сапоги и башмаки или коты съ онучами, въ рабочее же время поршни и лапти, а женщины башмаки съ шерстяными чулками; лѣтомъ, во время рабочей поры, надѣваютъ поршни или лапти.

Надо замѣтить, что здѣшній народъ, а особливо женщины, передъ окрестными жителями, которыхъ они называютъ „*тапалаями*“ одѣваются очень опрятно и даже щегольски.

Пѣсни крестьянъ села Верхотишанки.

«Въ народныхъ пѣсняхъ заключаются только элементы народнаго духа и поэзіи, но въ нихъ нѣтъ художественности, подъ которою должно разумѣть цѣлостъ, единство, полноту, оконченность и выдержанность мысли и формы. Многія русскія пѣсни имѣютъ значеніе только въ пѣніи, а «въ чтеніи почти, или вовсе лишены смысла; другія, при богатствѣ пачивныхъ поэтическихъ образовъ, не чужды прозаическихъ выраженій и слабиыхъ мѣстъ, и только очень не многія, и то не вполнѣ, удовлетворяютъ болѣе или менѣе богатствомъ содержанія при силѣ выраженія».

В. Болдинскій.

Я совершенно согласенъ съ Г. Бѣлинскимъ, что въ нашихъ народныхъ пѣсняхъ вовсе нѣтъ ни малѣйшей художественности, которая бы составляла цѣлостъ или единство пѣсни, потому, что въ то время, когда ихъ слагали, ни на рифмы, ни на размѣръ стиха не обращали вниманія, да и о самыхъ стихахъ тогда не имѣли никакого понятія. Кто что чувствовалъ, тотъ то и передавалъ. У одного, напримеръ, была на душѣ грусть — тоска по любимой имъ дѣвушкѣ, у другаго — похмѣльное разгулье, третій, бывши посаженъ въ тюрьму, сожалѣлъ о своей буйной волюшкѣ, о Волгѣ-матушкѣ и о широкомъ ея раздольѣ; тотъ хвалилъ лѣса дремучіе, а тотъ степи привольныя, и всякій передавалъ свою злую долюшку, (рамѣется, кто имѣлъ на это талантъ) въ звучныхъ распѣвахъ и если эти распѣвы нравились другимъ, то ихъ перенимали и пѣли, и такъ составлялись народныя пѣсни.

Но если въ нѣкоторыхъ пѣсняхъ нѣтъ смысла, то это происходитъ, какъ я полагаю, отъ того, что онѣ перемѣшаны съ другими пѣснями. Напримеръ, какой-нибудь парень, положимъ хоть Владимірской губерніи ¹⁾ пошатавшись по матушкѣ святой Руси, и наслушавшись пѣсенъ на разныхъ нарѣчіяхъ, по возвращеніи на родину, передаетъ ихъ въ хороводахъ или на посидѣлкахъ, своимъ краснымъ дѣвушкамъ, перемѣшивая, разумѣется, московское нарѣчіе съ Новгородскимъ, Бѣлорусское съ Ярославскимъ, одну пѣсню съ другою. Сельскія красавицы прислушиваются къ нимъ, нѣкоторыя перенимаютъ и тоже въ свою очередь передѣлываютъ въ нихъ непригожія слова на свой ладъ; или отъ одной пѣсни убавляютъ, а къ другой прибавляютъ, и такъ одну пѣсню выкраиваютъ изъ нѣсколькихъ. Да и согласитесь сами, что весьма трудно сохранить въ устахъ народа въ продолженіи многихъ столѣтій чѣстность даже одной пѣсни, переходившей уже нѣсколько разъ отъ одного поколѣнія къ другому. А вѣдь нашей матушкѣ Россіи, черезъ 11-ть лѣтъ, исполнится тысяча лѣтъ! Сколько же тутъ прошло столѣтій! Народныя же наши пѣсни, какъ извѣстно, стали собирать только съ недавняго времени.

Нѣкоторыя господа и нынѣ называютъ ихъ мужицкими, а того не знаютъ, что можетъ быть наша мудрая Великая Княгиня Ольга, гордая Рогнеда, нехотѣвшая „разути сына рабынича“ или славная Марѣя—Борецкая, сами пѣвали ихъ, или слушали отъ своихъ сѣнныхъ дѣвушекъ. Да и очень справедливо! Вѣдь въ ту пору, на святой Руси, для прекраснаго пола другихъ увеселеній, кромѣ пѣсенъ, гаданій и плясокъ, никакихъ не было: да и самыя гаданья и пляски безъ пѣсенъ не обходились. Заморскія же пѣсни, музыка и танцы, перешли къ намъ только съ прошедшаго столѣтія, и съ тѣхъ поръ народныя наши пѣсни стали называться мужицкими.

А давно бы пора всѣ эти пѣсни собрать и издать. И для этого самыми лучшими сборниками мо-

¹⁾ Изъ Великороссійскихъ нарѣчій Владимірское самое грубое, напротивъ того, Московское самое пріятное для слуха; Владиміры говорятъ на О, а Москвичи на А.

гутъ быть Губернскія Вѣдомости. Великій и любимый нашъ поэтъ В. А. Жуковскій, въ бытность свою въ 1837 году въ Воронежѣ, предлагалъ заняться этимъ нашему гениальному народному поэту А. В. Кольцову, такъ рано похищенному отъ насъ мгилою, у котораго уже много было ихъ собрано; но гдѣ они теперь находятся, неизвѣстно.

Миръ праху твоему поэтъ — страдалецъ! Можетъ быть, придетъ время, что жители Воронежа вспомнятъ о тебѣ, и на осиротѣвшемъ твоемъ домѣ появятся дощечка, съ надписью: „здѣсь жилъ Кольцовъ.“

1) Пѣсн'и хороводныя.

1.

На святой недѣлѣ дѣвки и молодицы, собравшись на улицѣ и составивъ кругъ, выбираютъ изъ среды себя двухъ подружекъ, изъ которыхъ одна, представляющая чернеца, надѣваетъ себѣ на голову шляпу, а другая ходитъ за нею около круга.

Играющія поютъ.

Какъ пошелъ нашъ чернецъ погуляти,

По проулкамъ, закоулкамъ походить;

Какъ на встрѣчу чернечнику стары бабы,

Чернечище кlobучище понадвинулъ.

(Съ этимъ словомъ чернецъ надвигаетъ шляпу себѣ на глаза).

Какъ пошелъ нашъ чернецъ погуляти,

По проулкамъ, закоулкамъ походить;

Какъ на встрѣчу чернечнику—млады бабы,

Чернечище кlobучище набокъ сдвинулъ.

Чернецъ надвѣваетъ шляпу на правой бокъ).

Какъ пошелъ нашъ чернецъ погуляти,

По проулкамъ, закоулкамъ походить;

Какъ на встрѣчу чернечнику—красны дѣвки,

Чернечище кlobучище долой сбросилъ.

(Чернецъ снимаетъ съ себя шляпу, и бросаетъ ее на землю).

Ни покуда мнѣ добру молодцу шататься,

Не пора ли мнѣ молодцу жениться;

— Как не взять ли мнѣ за себя красну дѣвку?
 Возьми, возьми съ которой ты ходишь.
 (Чернецъ беретъ свою подругу за руку),
 Какъ поѣду я въ Китай городъ погуляти,
 Молодой женѣ покушки закупити;
 Какъ куплю я ей диковинну китайку,¹⁾
 Привезу я женѣ поклонюся:
 Ты прими жена не спѣсився!
 Ты прими, душа радость, да не чванься!
 (Съ атишь словомъ женившійся уже чернецъ, подно-
 сить съ поклонами своей женѣ, въ видѣ подарковъ,
 платокъ, а та его отталкиваетъ).

Поглядите вы добрые люди,
 Какъ жена-то меня не любить,
 Какъ душа радость ненавидитъ.

(Послѣ того, чернецъ съ такими же припѣвами
 ѣдетъ въ Китай городъ, закупить своей женѣ
 диковинныя кокошникъ, серги, чулки, башма-
 ки и другія снаряды и все это предлагаетъ ей
 съ поклонами, но она отъ него нечего не при-
 нимаетъ. Наконецъ, раздосадованный такими от-
 казами жены своей чернецъ, ѣдетъ въ послѣд-
 ній разъ въ Китай городъ за новой покулкой
 и покупаетъ ей диковинную платку и съ тѣмъ
 вмѣстѣ начинаетъ бить свою жену, свернутымъ
 изъ платка, жгутомъ; это угощенье не нрави-
 тся женѣ, и она бросается на шею мужа, и на-
 чинаетъ его цѣловать, а играющія поютъ).

Посмотрите вы, добры люди,
 Какъ жена-то меня любить;
 Какъ душа радость цѣлуется!—

2.

— Какъ-бы я былъ голубчикъ!
 А жена то моя голубица!
 Полетѣли бы мы во торжинку.—
 — Тамъ что въ торгу дешевое?
 Тамъ дешево молодежи!
 По семи молодецъ на полушку,
 А восьмой молодецъ на придачу.—

¹⁾ Китайкою здѣсь называется китайчатый сарафанъ.

— Какъ бы я былъ голубчикъ?
 А жена-то моя голубица!
 Полетѣли бы мы во торжинку.—
 — Тамъ что въ торгу дорогое?
 Тамъ дороги старыя бабы?
 По семи рублей старая баба!
 — Какъ бы я былъ голубчикъ!
 А жена то моя голубица!
 Полетѣли бы мы во торжинку.—
 — Тамъ, что въ торгу дорогое?
 Тамъ дороги млада бабы!
 Какъ по сту рублей млада баба!
 — Какъ бы я былъ голубчикъ!
 А жена то моя голубица!
 Полетѣли бы мы во торжинку.—
 — Тамъ, что въ торгу дорогое?
 Тамъ дороги красныя дѣвки!
 Какъ по тысячѣ рублей красная дѣвка!
 — Переборъ, переборъ молодежи,
 Какъ гнилая солома въ ометѣ.—
 — Переборъ, переборъ старымъ бабамъ,
 Какъ старой грибъ на болотѣ.—
 — Переборъ, переборъ младымъ бабамъ:
 Какъ тонкое полотно на стлице.—
 — Переборъ, переборъ краснымъ дѣвкамъ:
 Какъ маковъ цвѣтъ въ огородѣ,
 Красная дѣвушка въ хороводѣ!

3.

На горѣ макъ,
 Съ полугоры тагъ;
 Мои милныя маковочки,
 Золотыя головочки,
 Станьте вы въ рядъ,
 Что зеленой садъ.—
 Ой вы, дѣвки мои!
 Веселянки мои!
 Не выпускайтъ пана
 Съ хоровода вонъ.—

4.

Улица узкая, хороводь большой,
Разодвинься, когда я млада разыгралась. —
Я потѣшила батюшку роднаго,
Прогнѣвала свекора лютаго,
— Улица узкая хороводь большой,
Разодвинься, когда я млада разыгралась:
Я потѣшила, родную — матушку,
Прогнѣвала свекровь лютую.
Улица узкая, хороводь большой,
Разодвинься, когда я млада разыгралась;
Я потѣшила брата роднаго,
Прогнѣвала дивера лютаго.
— Улица узкая, хороводь большой,
Разодвинься когда я млада разыгралась:
Я потѣшила сестру — родную,
Прогнѣвала золовку лютую.
— Улица узкая, хороводь большой,
Разодвинься, когда я млада разыгралась:
Я потѣшила друга милаго,
Прогнѣвала мужа постылаго.

2.) Пѣсни протяжныя.

5.

Объ комъ сокрушаюсь, его здѣсь нѣтъ,
Кого ненавижу, завсегда при мнѣ,
При моихъ, при глазухахъ, при ясныхъ очахъ,
Очи мои очушки, брови черныя,
Черныя, веселыя, распрятныя.
Провожала дѣвушка дружка далеко.
Сколь далеко, далеко, межъ горъ высоко.
Горы мои горушки, горы крутыя.
На этихъ на горушкахъ зелень садъ растетъ;
Во этомъ во садикъ горенка нова,
Во этой во горенкѣ, дѣвушка жила:
Жила была дѣвушка молоденькая,
Такая шельмовочка хорошенькая,
Ко этой ко дѣвущкѣ, вѣсточка идетъ,
Вѣсточка не радостная, не веселая,
Что ей милый другъ отданъ во солдатушки.

6.

Я пойду вдоль по улицѣ,
Зайду во зеленый садъ,
Во зеленомъ саду соловой поетъ.
Ты не пой, не пой соловей въ саду,
Не высвистывай въ моемъ зеленомъ!
Не буди моего батиньку!
Не пробуживай моего дружка!
Я сама пойду, разбужу дружка:
Ты встань, проснись, пробудись душа.
Не могу я встать, головы поднять,
Со вчерашняго дня, со похмѣльица.
Я вчерашний день на пиру была,
На пиру была, на бесѣдушкѣ.
На бесѣдушкѣ, у сосѣдушки.
Я не медь ѣла, ни сыту пила,
Я пила млада зелено вино,
Зелено вино, и сладку водочку,
Не стакачикомъ и не чарочкой,
Я пила млада изъ полуведра,
Изъ полуведра, черезъ край до дна.

7.

Съ горь горы катилась,
Прикатилась ко торгу,
Разсыпалась при лугу.
Сколько въ крапу зернышекъ,
Столько дѣвка плакала,
Столько красная рыдала,
Не хотѣла за стараго за мужъ иди.
Ужъ ты, старый мужъ, погубилъ мою голову!
Всю дѣвичью красоту! —
Мнѣ хотѣлось за ровней пожить?

8.

Сбиралъ мальчикъ на полшкальчикъ,
На косушку денегъ нѣтъ;
Помель медьчикъ выпилъ шкальчикъ,
Самъ иьянешенежъ пошелъ,
Въ хороводъ къ дѣвкамъ зашелъ!
Прощай дѣвки! прощай бабы!

Намъ теперь не довасть.
 Во солдаты везуть насъ.
 Съ горя поженки не ходять,
 Со слезъ глазки не глядятъ.—
 —Что это за солнышко: лѣтомъ грѣветъ, зимой
 нѣтъ?

Что это за мѣсяцъ: ночью свѣтитъ, а днемъ нѣтъ?
 Что это за милый другъ, лѣтомъ любить, зимой
 нѣтъ?

Любить семь подругъ, и восьмую холостую,
 Да девятую жену а десятая я—
 Полюбовница твоя.
 —У моего любезнаго нѣтъ шубенки лоскута,
 Нѣтъ ни сѣраго кафтана,
 Нѣтъ ни сафьянаго сапога.
 Не жалѣй, милый, цѣлковаго рубля!
 Купи шубу и кафтанъ,
 И сафьяны сапоги.

9.

На горюшкѣ ковыль трава,
 Не стелется—вьется;
 Она вьется, вьется, вьется,
 У добраго молодца сердце бьется,
 Ни начась сердце не уймется.—
 Къ сударушкѣ рвется!
 —Послушай, моя хорошая,
 Не про насъ ли люди судять?
 Пускай судить разсуждаютъ,
 А мы наживемя,
 Да врозь разойдемся;
 Ни ты ко мнѣ,
 Ни я къ тебѣ,
 Не будемъ ходить.
 —Не свивайся трава съ повиликой,
 Не свыкайся парень съ дѣвкой.—
 Пойду, выйду млада за ворота:
 Тамъ луга все болота,
 Пойду, выйду за новья,
 Тамъ луга все зеленья.

10.

Сколько, братцы, не стараться,
 Знать намъ Машей не владать,
 И во вѣки ее не видать!
 —Кабы были у Маши крылья,
 Я могла бы по свѣту летать.
 Я туда-сюда бы полѣтѣла,
 Я бъ на вольныи мѣста
 Гдѣ травушка росла;
 Тамъ Бутырскій полкъ солдатъ стоитъ,
 Тамъ мой миленькій лежитъ убитъ,
 Дорогой онъ парчей накрытъ;
 Дорогой, золотой,
 Сверху бѣлымъ тонкимъ полотномъ;
 Взяла-бы я эти косточки,
 Взяла-бы собрала,
 И въ гробокъ поклала.

11.

Дѣвка по торгу ходила,
 Себѣ голубя купила:
 Пятьдесятъ рублей дала,
 Каретушку наняла,
 Съ собой голубя взяла.
 Привезла его домой,
 Посадила на кровать.
 Сталъ голубь ворковать;
 Молодушки не подходятъ,
 Красны дѣвки не глядятъ;
 Насыпали ему пшеницы:
 Онъ пшеницы не клюеть,
 Каши въ ротъ не беретъ.—

 —На горюшкѣ на горѣ,
 На высокой на крутой,
 Стоялъ теремъ высокой:
 Онъ ни низокъ, не высокъ,
 Девяносто пять вѣнцовъ,
 Поль-третья-ста пять крыльцовъ
 Еще съ краснымъ, со окномъ.—

Что подь этимъ подь окномъ,
 Душа дѣвушка сидить:
 Не работу работала,
 Въ рукахъ пальцы держала,
 Все узоры вышивала,
 Клубокъ нитокъ помѣрила.
 Что за эти, клубокъ-нити,
 Хочетъ мати-больно бити. —
 — Ты не бей меня, мати,
 Не поворь при людяхъ!
 Заведи меня, мати,
 Во четыре, во клети!
 Ты бей меня, мати,
 Во четыре во плѣти!
 — Плѣти шелковыя
 Лишь пощелкивали.

3. Пѣсни плясовыя.

12.

Что за горницею,
 За притворницею,
 Говоритъ душа, дѣвица
 Со удалымъ молодцомъ,
 Со Мивиншей кузнецомъ.
 Мой, душечѣка молодчикъ!
 Шутилочка моя!
 Ты шути шутку со мной,
 Ровно братъ съ сестрой,
 Еще мужъ съ женой.
 Я потаючи отъ батюшки,
 Гулять съ тобой пойду,
 Я во заднія ворота.
 Во чужія въ огороды,
 Подь капусту подь качанъ,
 Пстой, милой не серчай;
 Я подь бѣлю—милую,
 Пстой, милой, подьблую.
 Я на горушѣ стояла,
 Ключевой воды ждала.

Гарнитурнымъ платочкомъ помакивала,
 Свою родную матушку обманывала:
 Сважу гуся пролетѣли,
 Сважу сѣрениы,
 Возмутила, всвоы хали,
 Воду свѣженькую;
 Постоыла молода,
 Устоылася вода;
 Размахнула широко,
 Почерпнула глубоко,
 Поднялася пошла,
 Въ огородъ зашла. —
 Супротивъ милова двора,
 Приукатана гора,
 Водой улита,
 Чеботами убита.

13.

Воробышекъ, воробей,
 Горюнь бѣдный молодой,
 Что ты лежать не можешь? —
 Что болить не скажешь? —
 — Болить, болить голова,
 Со зеленого вина.
 Болить, болить спинушка,
 Съ чернецкого съ пивушка. —
 Вы пойдете-ка, ребята,
 Во ресцовыя хоромы. —⁽¹⁾
 Во ресцовыхъ хоромыхъ,
 Тамъ пьютъ, сидятъ, гуляють,
 Во скрипочки играють. —
 Да ктожь унасъ игрункомъ? —
 Да кто жь у насъ плясункомъ? —
 Иванушка игрункомъ!
 Матренушка плясункомъ! —
 Матрена Ивановна,
 Вчера была пьяная:
 Со вчерашнева вина,
 Отца шельмой назвала,
 Брату кукишъ поднесла. —

¹⁾ Вѣроятно изразцовыя.

А какъ брать-то говорить:
Надо Мотриньку побить!
А старушка говорить:
За что Мотриньку вамъ бить?
Сама была молода,
Сама гуливала,
Купцовъ любливала:
Полюбила торгаша,
Нѣту денегъ ни гроша,
Только слава хороша,
Походка павлиная,
А рѣчь лебединая.

14.

На улицѣ кисель,
Саламату дереть:
Онъ за то ее дереть,
Много масла беретъ.—
Ладша дагадалась,
Подъ ворота ушла,
Киселя догонять;
Ты стой, стой кисель!
Я те сказку скажу—
Про одинокую жепу,
Одинокая жена
Много горя приняла;
Рано вставала,
Коровъ даивала,
Въ стадо ганивала.—
Постояла молода,
Проиграла лебедя:
Ой! лебеди, лебеди,
Съ повеликою блины,
Съ овсомъ пироги;—
Паранюшка сердце!
Вари рыбу съ перцемъ,
Роди себѣ сына,
Сына Максима,
Въ четыре аршина.

15.

Пробирается мигачь,
Ко широкому двору;

Увидали мигача,
Красны дѣвки изъ окна:
Кидались, бросались,
Отбивали ворота,
Отколачивали,
Ты поди, поди, мигачь,
Поди парень молодой,
Не женатой, холостой
Спать, ночевать,
Гдѣ весело вставать:
На печи горячо,
На палатахъ широко,
Раскатишься далеко;
На приступѣ узко,
На прилавкѣ ребята,
Подъ прилавкомъ-телята;
На конникѣ молоко,
Подъ конникомъ-толокну;
На столѣ-то грѣшно,
Подъ столомъ-то смѣшно;
На полу пыльно,
А подъ поломъ стыдно;
На избѣномъ порогѣ,
Что при большой дорогѣ.

4). Пѣсни свадебныя.

16.

Какъ вьюнъ надъ водой увивается,
Сергѣй у воротъ убивается:
Выйди ко мнѣ тещь-батюшка!
Выйди ко мнѣ тещь-матушка!
Вывели къ нему ворона коня.
— Это не мое, мнѣ не сужено!
Мнѣ не ряжено!
— Какъ вьюнъ надъ водой увивается,
Сергѣй у воротъ убивается:
Выйди ко мнѣ тещь-батюшка!
Выйди ко мнѣ тещь-матушка!
Вывесли теперь сундукъ золотой.
— Это не мое, мнѣ не сужено!
Мнѣ не ряжено!

— Какъ въюнъ надъ водой увивается,
 Сергѣй Ивановичъ у воротъ убивается.
 Выйди ко мнѣ тещь-батюшка!
 Выйди ко мнѣ тещь-матушка!
 Вывели къ нему Авдотьюшку,
 Авдотьюшку, свѣтъ Петровну,
 Это мое, мое суженое, мое риженое!

17.

Во полѣ, во полянѣ,
 На высокомъ на курганѣ,
 Цвѣли цвѣты лавровыя,
 Ходилъ, гулялъ Максимъ сударь,
 Ходилъ, гулялъ—Ивановичъ;
 Сорвали цвѣтокъ,
 Завилъ вѣнокъ,
 Самъ заплакалъ:
 Кто-жъ вѣнокъ носить будетъ?—
 Да кто-жъ меня веселить будетъ?—
 Матушка моя старехенька!
 А сестра малехенька!
 Знать носить будетъ Авдотьюшка!
 Веселить будетъ свѣтъ Васильевна!

18.

Растопись банюшка,
 Разгорись каменка,
 Разсыпсья бѣль-жемчугъ камень.
 Не по пласу, по бархату, по серебряному блюду;
 Восплачься Прасковьюшка,
 Передъ своимъ, передъ батюшкой,
 Передъ своей, передъ матушкой.
 Родимый мой батюшка,
 Зачѣмъ ты пиво варишь?—
 —Твоихъ поѣзжанныхъ поить.—
 На что ты, матушка, холсты рѣжешь?
 —Твоихъ поѣзжанныхъ дарить.

5. Пѣсни малороссійскія.

Эти пѣсни поютъ въ сосѣдней деревнѣ Старой-Тиман-
 кѣ, гдѣ русскіе перемѣшались съ малороссіянами.

19.

— Горе мнѣ, горе, несчастная доля;
 Такъ орала дивчиненька слезиньками поле.

* * *

Ой! сама я, сама пшениченку жала,
 Да нишла до домины, нима пана дома.

* * *

Нима пана дома— да що мнѣ потому;
 Дала бы я билу ручьку, да незнаю кому!

* * *

Пійду до кимнаты, постилъ билу стлать;
 Постилъ била, стина нима, ни съ кимъ размовляти,

* * *

Постилъ-то биленька, а стина нимьненька;
 Сжался, сжался, милый Боже! що я молоденька.

* * *

Ой! пійду я, пійду, на гору кругую,
 Пійду съ гора подивлюся на ричку быструю.

* * *

Щука рыба грае, дай та пару мае;
 А я, красна и несчастна, парынки не маю

* * *

Тилько мнѣ пары, що оченьки карі;
 Тилько мнѣ и любви, що черныя брови.

* * *

Черны брови маю, да неоженюся;
 Хиба пійду въ быстру ричьку, да тамъ утоплюся.

* * *

Не топнися сердце, бо душу загубишь;
 Скажи мнѣ широй—правдой, кого вѣрно любишь?

* * *

А я тебѣ люблю, и любить вѣкъ буду;
 Скарай мнѣ, милый Боже, когда я забуду.—

Мандрвала пахоля,
 Изъ Кіева до села,
 Пыталася пахоля,
 Постоялаго двора,
 А въ постояломъ дворѣ,
 Шинкарочка молода.
 Шинкарочка молода.
 Повирь мнѣ меду и вина!—
 —Я не повирю, панови;
 Що ты за пань?
 Якій у тебѣ дрянный жупань!
 —А що нужды дрянный жупань!
 Я заплачу деньги якъ и пань!—
 —Ты заплотишь такъ, якъ пань,
 А я за тебе дочь отдамъ,—
 А не дочку—такъ наймочку?
 А не наймочку—сама млада иду.
 Въ суботинку змовлялись,
 Въ недилочку повинчались,
 Въ понеделокъ распытались:
 —Вить-киль же ты родомъ есть?
 —А я родомъ съ Кіева,
 По батюшки Ивановичъ,
 По прозвищу Львохнович!—
 —И я тоже съ Кіева.
 И по батюшки Иваньевна,
 И по прозвищу Львохровна!
 —О явжъ се година,
 Чюрается родина,
 Я кій же се свить наставъ,
 Що и братъ сестры неспизнавъ!
 Бодай же тогъ и пилъ пропасть,
 Що брата съ сестрою звинчагъ!
 Иди сестро въ монастырь,
 Нехай тебѣ Богъ простить!
 А я иду въ темный лѣсъ,
 Нехай мене звѣрь тамъ съестъ!—

Андрей Фомъ-Яремъ

Изъ Губернскихъ Вѣдомостей.

РОСПИСАНІЕ

ПОТОВЫХЪ СТАНЦІОННЫХЪ ПУНКТОВЪ, СОДЕРЖИМЫХЪ
 ЗЕМСТВОМЪ ВОРОНЕЖСКОЙ ГУБЕРНІИ.

Наименованіе станціонныхъ потовыхъ пунктовъ.	Число лошадей на каждомъ пунктѣ.	Число верстъ между пунктами.	Прогонная плата.
--	----------------------------------	------------------------------	------------------

Воронежскій уѣздъ.

<i>Въ г. Воронежъ</i>	7	—	Прогонная плата по 2 1/2 в. на версту и лошадь.
<i>До с. Усмани</i>	—	13	
<i>Въ селѣ Усмани</i>	15	—	
<i>До с. Рогачевки</i>	—	17	
<i>Въ с. Рогачевскъ</i>	6	—	
<i>До с. Орлова</i>	—	34	
<i>Въ с. Орловъ</i>	9	—	
<i>До с. Большой-Приваловки</i>	—	21	
<i>Въ с. Большой-Приваловкы</i>	6	—	
<i>До с. Верхней-Хавы</i>	—	18	
<i>Въ с. Верхней-Хавы</i>	6	—	
<i>До с. Шукавки</i>	—	18	
<i>Въ с. Шукавкы</i>	3	—	
<i>До с. Ивановскаго</i>	—	15	
<i>Въ с. Ивановскомъ</i>	6	—	
<i>До с. Котуховки</i>	—	18	
<i>Въ с. Котуховкы</i>	6	—	
<i>До с. Рождественской Хавы</i>	—	15	

Въ с. <i>Рождественской Хагъ</i>	6	—
До с. <i>Павловскаго</i>	—	20
Въ с. <i>Павловскомъ</i>	3	—
До с. <i>Москов. Поселка</i>	—	15
Въ с. <i>Московскомъ Поселкѣ</i>	6	—
До с. <i>Можайск. Поселка</i>	—	13
Въ с. <i>Можайскомъ Поселкѣ</i>	6	—
До с. <i>Масловки</i>	—	40
Въ с. <i>Масловкѣ</i>	3	—
До с. <i>Гремячаго</i>	—	25
Въ с. <i>Гремячѣмъ</i>	4	—
До с. <i>Дѣвицы</i>	—	18
Въ с. <i>Дѣвицѣ</i>	4	—
До с. <i>Березова</i>	—	46
Въ с. <i>Березовѣ</i>	4	—
До с. <i>Животиннаго</i>	—	15
Въ с. <i>Животинномъ</i>	6	—

Задонскій уѣздъ.

Въ г. <i>Задонскѣ</i>	16	—
Отъ села <i>Хлѣвнаго</i>	—	24
Въ селѣ <i>Хлѣвномъ</i>	7	—
Отъ деревни <i>Бестужевой</i>	—	16
Въ деревнѣ <i>Бестужевой</i>	6	—
Отъ села <i>Сѣннаго</i>	—	12
Въ селѣ <i>Слнномъ</i>	3	—
Отъ с. <i>Воронеж.-Лазовки</i>	—	15
Въ селѣ <i>Воронеж. Лазовкѣ</i>	4	—
Отъ с. <i>Грязнаго</i>	—	25
Въ селѣ <i>Грязномъ</i>	3	—
Отъ с. <i>Боринскихъ Заводовъ</i>	—	10
Въ с. <i>Боринскихъ Заводахъ</i>	3	—
Отъ с. <i>Чернитовки</i>	—	20
Въ с. <i>Черниовкѣ</i>	4	—
Отъ с. <i>Казинки</i>	—	20
Въ с. <i>Казинкѣ</i>	4	—
Отъ с. <i>Патріаршаго</i>	—	12
Въ с. <i>Патріаршѣмъ</i>	9	—
Отъ г. <i>Задонска</i>	—	25

коп. на версту и лошади
по 2 1/2
Прогонная плата

Въ с. <i>Боркахъ</i>	6	—
Отъ <i>Задонска</i>	—	15
Въ с. <i>Кисловѣ</i>	3	—
Отъ г. <i>Задонска</i>	—	12

Землянскій уѣздъ.

Въ <i>Новосильскомъ</i>	9	—
До <i>Землянска</i>	—	15
— <i>Голосновки</i>	—	7
— <i>Семеновки</i>	—	17
— <i>Большеполянск.ой</i>	—	22
— <i>Старовѣдугск.ой</i>	—	14
Въ <i>Семеновскомъ</i>	8	—
До <i>Касторнаго</i>	—	12
— <i>Орѣхова</i>	—	8
— <i>Новосильскаго</i>	—	17
Въ <i>Успенскомъ</i>	6	—
До <i>Жерновца</i>	—	14
— <i>Красной-Долины</i>	—	10
— <i>Касторнаго</i>	—	15
Въ <i>Старовѣдугскомъ</i>	9	—
До <i>Новосильска</i>	—	14
— <i>Семеновки</i>	—	15
— <i>Орѣхова</i>	—	7
— <i>Нижней-вѣдуги</i>	—	15
— <i>Землянска</i>	—	20
Въ <i>Нижневѣдугскомъ</i>	5	—
До <i>Землянска</i>	—	22
— <i>Старой-Вѣдуги</i>	—	15
— <i>Орѣхова</i>	—	15
— <i>Перлевки</i>	—	18
— <i>Турова Нижнед. уѣзда</i>	—	12
Въ <i>Ендовищенскомъ</i>	15	—
До <i>Землянска</i>	—	28
— <i>Нижней-Вѣдуги</i>	—	25
— <i>Перлевки</i>	—	20
— г. <i>Воронежа</i>	—	17
— <i>Смердячей-Дѣвицы</i>	—	8
— <i>Хохла</i>	—	20

коп. сер. на версту и лошади
по 2 1/2
Прогонная плата

Въ <i>Большенолянскомъ</i>	6	—
До <i>Землянска</i>	—	20
— <i>Голосновки</i>	—	15
— <i>Архангельска</i>	—	8
— <i>Верхней-Колыбелки</i>	—	17
— <i>Фоминой-Негочевки</i>	—	20
Въ <i>Верхнеколыбельскомъ</i>	5	—
До <i>Архангельска</i>	—	12
— <i>Большой-Поляны</i>	—	17
— <i>Дмитряшевки</i>	—	12
— <i>Большой-Верейки</i>	—	18
Въ <i>Орховскомъ</i>	8	—
До <i>Красной-Долины</i>	—	15
— <i>Касторнаго</i>	—	15
— <i>Семеновскаго</i>	—	8
— <i>Нижневъдугскаго</i>	—	15
Въ <i>Касторненскомъ</i>	11	—
До <i>Успенскаго</i>	—	15
— <i>Орховскаго</i>	—	15
— <i>Семеновскаго</i>	—	12
Въ <i>Голосновскомъ</i>	5	—
До <i>Большой-Поляны</i>	—	15
— <i>Большой-Верейки</i>	—	25
— <i>Землянскаго</i>	—	18
— <i>Новосильскаго</i>	—	7
— <i>Семеновскаго</i>	—	18
Въ <i>Дмитряшевскомъ</i>	5	—
До <i>Большой Верейки</i>	—	16
— <i>Хлѣвнаго</i>	—	3
— <i>Верхней-Колыбелки</i>	—	12
Въ <i>Скляевскомъ</i>	5	—
До <i>Землянска</i>	—	25
— <i>Перлевки</i>	—	18
— <i>Фомино Негочевки</i>	—	10
— <i>Дмитряшевки</i>	—	25
Въ <i>Перлевскомъ</i>	7	—
До <i>Нижней-Въдуги</i>	—	18
— <i>Ендовища</i>	—	20
— <i>Каверина</i>	—	18
— <i>Большой-Верейки</i>	—	18
Въ <i>Краснодолинскомъ</i>	8	—
До <i>Жерновца</i>	—	15

Прогонная плата по 2¹/₂ коп. сер. на версту и лошадь.

До <i>Быкова</i>	—	16
— <i>Успенскаго</i>	—	10
— <i>Касторнаго</i>	—	12
— <i>Орѣхова</i>	—	15
Въ <i>Быковскомъ</i>	3	—
До <i>Жерновца</i>	—	8
— <i>Красной-Долины</i>	—	16
Въ <i>Жерновецкомъ</i>	5	—
До <i>Быковъ</i>	—	8
— <i>Красной Долины</i>	—	15
— <i>Успенскаго</i>	—	14
Въ <i>Земляскъ</i>	19	—
До <i>Голосновки</i>	—	18
— <i>Перлевки</i>	—	10
— <i>Новосильскаго</i>	—	15
— <i>Нижней-Въдуги</i>	—	22
— <i>Старой въдуги</i>	—	20
— <i>Фомино-Негочевки</i>	—	25
Въ <i>Архангельскомъ</i>	8	—
До <i>Камынина</i>	—	8
— <i>Верхней Колыбелки</i>	—	12
— <i>Калабинскаго</i>	—	10
Въ <i>Фомино-Негочевскомъ</i>	9	—
До <i>скляевскаго</i>	—	10
— <i>Дмитряшевки</i>	—	15
— <i>Камынина</i>	—	25
— <i>Архангельскаго</i>	—	25

Нижнедѣвицкій уѣздъ.

Въ <i>с. Нижнедѣвицки</i>	11	—
До <i>с. Ясенковъ</i>	—	10
— <i>Турова</i>	—	18
— <i>Никольскаго (Матренки тожъ)</i>	—	26
— <i>Синихъ-Липяговъ</i>	—	20
— <i>Стараго-Мѣловаго</i>	—	20
— <i>Новой-Ольшанки</i>	—	12
Въ <i>с. Ясенкахъ</i>	8	—
— <i>До Стараго-Роговаго</i>	—	20

Прогонная плата по 2¹/₂ коп. сер. на версту и лошадь.

— Новой-Ольшанки	—	17
— Старой-Мѣловой	—	15
Въ с. Старомъ-Роговомъ	6	—
До с. Ясенковъ	—	20
— Старой-Мѣловой	—	18
Въ с. Старомъ-Мѣловомъ	6	—
До с. Чужиковой	—	18
— Роговатаго	—	21
— Знаменскаго	—	20
— Старое-Роговое	—	18
— Ясенки	—	15
Въ сл. Чужиковой	6	—
До стараго-Мѣловаго	—	18
— Роговатаго	—	18
— Знаменскаго	—	15
Въ с. Знаменскомъ	8	—
До старо-Мѣловой	—	20
— Чужиковой	—	15
— Ростошей	—	23
— Роговатаго	—	7
Въ сл. Ростощахъ Роговатов- ской волости	3	—
До Роговатаго	—	16
— Знаменскаго	—	23
— Истобнаго	—	16
Въ с. Роговатомъ (прогорѣлое тожь)	7	—
До Знаменскаго	—	7
— Старой-Мѣловой	—	21
— Синихъ-Липяговъ	—	20
— Истобнаго	—	16
— Ростошей	—	16
Въ сел. Истобномъ	6	—
До Семидесятнаго	—	10
— Роговатаго	—	16
— Синихъ-Липяговъ	—	20
— Ростошей	—	16
Въ с. Семидесятномъ	5	—
До Никольскаго (Матренки тожь)	—	10
— Истобнаго	—	10
— Синихъ-Липяговъ	—	20

Прогонная плата по 2 1/2 коп. с ер. на версту и лошадей.

Въ сл. Синихъ Липяговъ	8	—
До Старой-Мѣловой	—	20
— Роговатаго	—	20
— Истобнаго	—	20
— Семидесятнаго	—	20
Никольскаго (Матренки тожь)	—	20
Въ с. Никольскомъ (Матренки тожь)	5	—
До Туровы	—	18
— Синихъ-Липяговъ	—	20
Въ с. Туровъ	11	—
До Новой Ольшанки	—	12
Никольскаго (Матренки тожь)	—	18
Въ сл. Новой Ольшанки	4	—
До Турова	—	12
— Ясенковъ	—	17

Прогонная плата по 2 1/2 к. с. на версту и лошадей.

Коротоякскій уѣздъ.

Въ г. Коротоякъ	21	—
До сл. Колбиной	—	22
Въ сл. Колбиной	18	—
До с. Краснаго	—	25
Въ сл. Красной	11	—
До с. Готовья	—	15
Въ с. Готовья	7	—
До с. Расховецкаго	—	15
Въ с. Расховецкомъ	9	—
До стар. Безгинки	—	25
Въ с. старой Безинки	6	—
До Новоуколова	—	25
Въ с. Новоуколовомъ	8	—
До с. Репьевки	—	15
Въ сл. Репьевки	13	—
До с. Оськина	—	30
Въ с. Оськин омъ	9	—
До Боршева	—	30
Въ с. Боршевъ	8	—
До с. Олень Колодезя	—	8

Прогонная плата за пробѣгу по 2 1/2 к. с. на версту и лошадей, а за эстафету по 4 1/2 к. тожна на версту и лошадей, кромя того по 1 к. поверстныхъ.

Въ с. <i>Олень-Колодезь</i>	13	—
До с. <i>Тресорукова</i>	—	30
Въ с. <i>Тресоруквал</i>	8	—
До нов. <i>Хворастани</i>	—	15
Въ с. <i>Хворастань</i>	13	—
До с. <i>Урыва</i>	—	22
Въ с. <i>Урывл</i>	12	—
До г. <i>Коротояка</i>	—	12

Прогонная плата за про-
ездъ по 2¹/₂ в. с. на вер-
и лошади, а за экипажа
по 4¹/₂ в. тоже на вер. и
лошадь, кроме того по 1 в.
поверстант.

Пригородняя слобода города Ос- трогожска <i>Новая Сотля</i>	24	—
До сл. <i>Евдаковой</i>	—	25
— <i>Ситниковой</i>	—	25

Острогожскій уѣздъ.

<i>Слобода Евдакова</i>	18	—
До сл. <i>Сагуновъ</i>	—	29
— <i>Марьи</i>	—	17
<i>Слобода Сагуны</i>	15	—
До сл. <i>Бѣлогорья</i>	—	25
— <i>Сергѣевского пун.</i>	—	22
— <i>Подгоренскаго пун.</i>	—	17
<i>Слобода Бѣлогорье</i>	12	—
До г. <i>Павловска</i>	—	10
<i>Слобода Семейки</i>	6	—
До <i>Старо-Калитвянскаго пун.</i>	—	22
<i>Слобода Сертѣвка</i>	9	—
До <i>Семейскаго пунк.</i>	—	14
<i>Слобода Старая Калитва</i>	9	—
До <i>Новоколитвянс. пунк.</i>	—	10
<i>Слобода Новая Калитва</i>	9	—
До границы <i>Богучар. уѣзда.</i>	—	20
<i>Слобода Ровеньки</i>	6	—
До пограничной слоб. <i>Шар-</i> <i>новки Старобѣльскаго уѣзда.</i>	—	12
<i>Хуторъ Еремиковъ</i>	9	—
До сл. <i>Ольховатки</i>	—	27
— <i>Ровеньковъ</i>	—	28
<i>Слобода Россонь</i>	15	—
До <i>Александровскаго пунк.</i>	—	28

Прогонная плата по 2¹/₂ коп. сереб. на версту и лошади.

<i>Слоб. Острыя могилы.</i>	15	—
До сл. <i>Ольховатки</i>	—	29
<i>Слобода Подгорное</i>	9	—
До <i>россошенскаго пунк.</i>	—	26
<i>Слоб. Ситникова (пушкина тожь).</i>	15	—
До сл. <i>Острыя могилы</i>	—	25
<i>Слобода Марки</i>	6	—
До <i>колыбельскаго пунк.</i>	—	12
<i>Слобода Колыбелька</i>	6	—
До пограничнаго села <i>Пче-</i> <i>линики Бобровскаго уѣзда.</i>	—	23
<i>Сл. Александровка</i>	3	—
До степной <i>Михайловки Бо-</i> <i>гучарскаго уѣзда</i>	—	20

Бирюченскій уѣздъ.

<i>Городъ Бирючь</i>	30	—
До с. <i>Иловскаго</i>	—	20
— сл. <i>Ливенки</i>	—	26
— — <i>Алексѣвки</i>	—	19
— — <i>Веселой</i>	—	18
— с. <i>Верхососенска</i>	—	12
— сл. <i>Нагольной</i>	—	35
— с. <i>Успенскаго</i>	—	25
— с. <i>Верхнепокровскаго</i>	—	18
<i>Село Иловское</i>	12	—
До с. <i>Ольшана</i>	—	20
— сл. <i>Алексѣвки</i>	—	7
— с. <i>Верхнеповровскаго</i>	—	18
— с. <i>Аванасѣвки (Ко-</i> <i>ротоянскаго уѣзда).</i>	—	10
<i>Село Ольшаны</i>	12	—
До г. <i>Острогожска</i>	—	17
— сл. <i>Алексѣвки</i>	—	18
— сл. <i>Матренки</i>	—	20
<i>Слобода Ливенка</i>	12	—
До с. <i>Хмѣлевца</i>	—	15
— сл. <i>Нагольной</i>	—	25
— с. <i>Успенскаго.</i>	—	12

Прогонная плата по 2¹/₂ коп. сереб. на версту и лошади.

— сл. Волоконовки	—	35
— — Алексѣвки	—	35
— — Мандоровой (Валуйскаго уѣзда).	—	18
— — Никитовки	—	10
<i>Слобода Веселая</i>	6	—
До с. Верхососенска	—	10
— с. Староивановки	—	25
— сл. Волоконовки	—	30
— с Успенскаго	—	15
— г. Новога-Оскола	—	17
<i>Слобода Алексѣвска</i>	17	—
До сл. Алейниковой	—	23
— — Иващенконой	—	20
— — Варваровки	—	30
— — Луценковой	—	20
— — Матренки	—	10
— — Нагольной	—	30
<i>Слобода Волоконовка</i>	9	—
До сл. Верхнихъ Лубянокъ	—	9
— Староивановки	—	8
— Села-Хмѣлевца	—	20
— Успенскаго	—	25
<i>Село-Верхнепокровское</i>	3	—
До с. Верхососенска	—	12
— Прудковъ Кор. уѣзд.	—	—
— Сл. Борисовки	—	—
— Хут. Быкова	—	—
<i>Слобода Иващенкова</i>	3	—
До сл. Матренки	—	10
— Луценковой	—	8
<i>Сл. Карпенковой Остр. уѣзда.</i>	—	—
<i>Сл. Матрено-Гезева (Матренка тож.)</i>	5	—
До сл. Луценковой	—	20
— Алейниковой	—	17
<i>Слобода Варваровка</i>	4	—
До сл. Алейниковой	—	10
— Нагольной	—	15
— Шеляжиной	—	12
— Харьковской	—	20

Прогонная плата по 2½ коп. сер. на версту и лошадь.

До сл. Ладомировки Вал. уѣз.	—	20
— Краснянской	—	8
<i>Сл. Харьковская</i>	3	—
До сл. Шеляжиной	—	15
— Краснянки	—	18
<i>Сл. Нагольная</i>	4	—
До сл. Алейниковой	—	15
<i>Валуйс. уѣзда— Никитовки</i>	—	17
— Юрьевой	—	18
— Красной	—	15
<i>Слобода Луценкова</i>	5	—
До сл. Алейниковой	—	9
— Алексѣвки	—	26
— Шеляжиной	—	15
<i>Ост. уѣзд. До сл. Куденцовой</i>	—	25
<i>Слобода Шелякина</i>	5	—
До сл. Харьковской	—	15
<i>Ост. уѣзд. До сл. Ольховатки.</i>	—	20
<i>Село Хмѣлевца</i>	4	—
До с. Успѣнскаго	—	20
До сл. Верхнихъ-Лубянокъ	—	27
<i>Слоб. Староивановка</i>	3	—
До с. Успѣнскаго	—	22
<i>Новоск. уѣзда сл. Слоновки</i>	—	18
<i>Слобода Веранія Лубянки.</i>	3	—
До сл. Борисовки Валуйскаго уѣзда	—	13
— Николаевки	—	—
<i>Село Верхососенскъ</i>	3	—
<i>Корот. уѣзд. до сл. Безгинки.</i>	—	20
До г. Нов. Оскола	—	23
<i>Слоб. Алейникова</i>	3	—
До сл. Алексѣвки	—	23
<i>Село Успенское</i>	9	—
До г. Бирюча	—	25

Валуйскій уѣздъ.

Въ г. Валуйкахъ	—	18
До сл. Уразовой	17	—

Прогонная плата по 2½ коп. сер. на версту и лошадь.

Въ с. Казинки	12	—
До г. Валуекъ	—	20
Въ Вейделевкѣ	12	—
До больш. Липяговъ	—	5
Въ больш. Липяговъ	6	—
До г. Валуекъ	—	25
Въ с. Уразовой	12	—
Отъ Уразовой до г. Валуекъ	—	18
Въ с. Никитовкѣ	6	—
До с. Мандоровой	—	18
Въ с. Красной	3	—
До Малакѣва	—	15
Въ с. Бѣломъ-Колодезь	4	—
До Вейделевки	—	25
Въ с. Николаевскѣ	4	—
До Малакѣва	—	18
— Большихъ Липяговъ	—	25
Въ с. Борисовкѣ	3	—
До с. Казинки	—	15
— Осколища	—	20
Въ с. Осколищѣ	4	—
До Борисовки	—	20
Въ с. Малакѣевой	5	—
До с. Никитовки	—	23
Въ с. Александровкѣ	5	—
До г. Валуекъ	—	25
— Уразовой	—	18
Въ с. Дулуцкой	3	—
До Уразовой	—	4
Въ с. Троицкой	3	—
До Александровки	—	17
Въ с. Мандоровой	15	—
До г. Валуекъ	—	17

Вогучарскій уѣздъ.

Въ г. Вогучарь	27	—
До Бычковского	—	17
— Монастырщенскаго	—	25
— Красноженовскаго	—	15
— Твердохлѣбовскаго	—	15

Прогонная плата по 2 1/2 коп. сер. на версту и лошадь.

Въ слоб. Бычкѣ	15	—
До Петропавловскаго	—	14
— Прогорѣловскаго	—	8
Въ слоб. Монастырщицѣ	4	—
До Бычковского	—	20
Въ слоб. Петропавловкѣ	17	—
До Старо-Мѣловатскаго	—	20
Въ слоб. Старой Мѣловой	15	—
До Калачевскаго	—	20
Въ слоб. Ширевои	3	—
До Старомѣловатскаго	—	10
— Калачевскаго	—	10
— Новомѣловатскаго	—	18
Въ слоб. Новои Мѣловаткѣ	4	—
До Калачевскаго	—	18
— Старомѣловатскаго	—	20
Въ слоб. Калачѣ	23	—
До Руднянскаго	—	17
— Подгоренскаго	—	12
Въ с. Руднѣ	11	—
До Березовскаго	—	17
Въ слоб. Воробьевкѣ	3	—
До Руднянскаго	—	10
— Никольскаго	—	17
— Березовскаго	—	7
Въ слоб. Березовкѣ	8	—
До Баннинскаго	—	17
— Никольскаго	—	17
Въ с. Банной	3	—
До Березовскаго	—	17
Въ слоб. Аорениной	3	—
До Никольскаго	—	20
— Подгоренскаго	—	23
Въ с. Никольскомъ	3	—
До Подгоренскаго	—	7
Въ с. Подгорной	3	—
До Руднянскаго	—	18
Въ с. Старокриушанской	5	—
До Петропавловскаго	—	20
— Березняговскаго	—	23
— Ширяевскаго	—	21
— Калачевскаго	—	25

Прогонная плата по 2 1/2 коп. сер. на версту и лошадь.

Въ с. <i>Березинакъ</i>	4	—
До Петропавловскаго	—	20
— Прогорѣловскаго	—	10
Въ с. <i>Прогорѣлой</i>	3	—
До Бычковаго	—	8
Въ с. <i>Красноженовой</i>	10	—
До Шуриновскаго	—	12
— Твердохлѣбовскаго	—	17
Въ с. <i>Твердохлѣбовой</i>	12	—
До Таловскаго	—	18
Въ с. <i>Шуриновкѣ</i>	8	—
До Таловскаго	—	25
— Федоровскаго	—	18
Въ с. <i>Федоровкѣ</i>	5	—
До Шуриновскаго	—	18
— Константиновскаго	—	22
— Таловскаго	—	18
Въ с. <i>Писаревкѣ</i>	3	—
До Таловскаго	—	8
— Твердохлѣбовскаго	—	10
— Шуриновскаго	—	18
— Красноженовскаго	—	25
Въ с. <i>Талакъ</i>	11	—
До Смаглевскаго	—	14
Въ с. <i>Константиновкѣ</i>	7	—
До Смаглевскаго	—	10
— Марковскаго	—	7
Въ с. <i>Смаглевкѣ</i>	11	—
До Михайловскаго	—	20
Въ с. <i>Михайловкѣ</i> (Степной)	10	—
До Новобѣльнскаго	—	20
— Константиновскаго	—	20
Въ с. <i>Куликовкѣ</i>	6	—
До Михайловскаго	—	7
— Новобѣльнскаго	—	13
Въ с. <i>Новой Бѣлой</i>	8	—
До Михайловскаго	—	20
— Куликовскаго	—	13

Павловскій уѣздъ.

Село Нижній Кисляй 5 —

Прогонная плата по 2 1/2 коп. сер. на версту и лошады.

С. Ливенки	7	12
С. Шестаково	7	15
С. Лосево	9	15
С. Александровка-Донская	5	15
Городъ <i>Павловскъ</i>	9	7
Село Буйлово	5	13
Хуторъ Варваровка	6	16
Слоб. Николаевка	3	18
— Казинка	6	7
— Гороховка	6	15
Село <i>Верхній Мамонъ</i>	6	15
— Нижній Мамонъ	6	8
— Гнилуша	6	12
— Журавка	5	18
— Семеновка	4	6
Хуторъ Гаврильскій	6	18
Слоб. Петровка	9	12
Слобода Воронцовка	9	12
Село Пузеево	6	7
— Гвазда	6	11

Бобровскій уѣздъ.

Въ г. <i>Бобровъ</i>	15	—
До с. <i>Средняго Икорца</i>	—	18
— <i>Верхняго икорца</i>	—	18
— <i>Хрѣнвой</i>	—	18
— <i>Шишовки</i>	—	19
— <i>Мечетки</i>	—	20
— <i>Масловки</i>	—	21
— <i>Пчелиновки</i>	—	17
— <i>Липовки</i>	—	26
Въ с. <i>Мечеть</i>	9	—
До с. <i>Казловки</i>	—	27
— <i>Пчелиновки</i>	—	8
— <i>Липовки</i>	—	12
Въ с. <i>Вели о-Архангельскомъ</i>	6	—
До сл. <i>Бутурлиновки</i>	—	12
— <i>Васильевки</i>	—	17
Въ с. <i>среднею Икорцѣ</i>	9	—
До с. <i>Верхняго Икорца</i>	—	11
— <i>Нижняго икорца</i>	—	12

Прогонная плата по 2 1/2 коп. сер. на версту и лошады.

— Новопокровки	—	17
— Старопокровки	—	23
— Песковатки	—	18
Въ с. Козловкѣ	11	—
До сл. Бутурлиновки	—	12
— Орловки	—	20
Въ с. Новой-Чиглы	14	—
До с. Хрѣновой	—	15
— Старой чиглы	—	10
Въ с. Верхотшианкѣ	9	—
До с. Новой чиглы	—	12
— Нового Курлака	—	12
— Старой Тойды	—	10
Въ с. Шишовкѣ	15	—
До с. Хрѣновой	—	16
— Старой Чиглы	—	14
— Старой-тойды	—	22
Верхней Тойды	—	21
— Чесменки	—	4 ¹ / ₂
— Мартына	—	20
— Новой-Чиглы	—	23
Въ сл. Орловкѣ	9	—
— Хрѣновой	—	20
— Бутурлиновки	—	20
Въ сл. Верхотойдѣ	9	—
— Масаловки	—	18
— Крѣуши	—	20
— Старой Тойды	—	12
Въ с. Мартынь	9	—
— Крѣушь	—	8
— Чесменки	—	15
Въ с. Подовскомѣ	6	—
— Масаловки	—	12
— Щучья	—	13
Въ сл. Хрѣновомѣ	12	—
До г. Боброва на мечетскія мосты	—	31
прямо	—	18
— Верхней-Тишанки	—	12
— Анновки	—	15
Въ сл. Бутурлиновкѣ	12	—
— Козловки	—	12
Въ с. Новомѣ Курлакѣ	9	—

Прогонная плата по 2¹/₂ коп. сер. на версту и лошадей

— Верхней-Тишанки	—	12
— Старой-Тойды	—	10
— Большесыроковѣ	—	20
— Анны	—	11
Въ с. Ясыркалѣ	7	—
— Нового-Курлака	—	20
— Щучья	—	15
— Подовѣ	—	4
— Масаловки	—	7
Въ сл. Щучьемѣ	9	—
До с. Матреновѣ	—	12
Въ с. Кужномѣ	3	—
До с. Матреновѣ	—	15

Новохоперскаго уѣзда.

Въ городѣ Новохоперскѣ	12	—
До сл. Красной	—	14
Въ слоб. Красной	12	—
До села Елань-Колена	—	18
Въ селѣ Елань-Колень	12	—
До с. Рамони	—	20
Въ селѣ Рамонѣ	8	—
До с. Троицкаго	—	30
Въ селѣ Троицкомѣ	8	—
До с. Макарова	—	15
Въ селѣ Макаровѣ	8	—
До дер. Таволжанки	—	12
До села Новогольскаго	4	8
Въ деревнѣ Таволжанкѣ	6	—
До дер. Тагайки	—	25
Въ деревнѣ Тагаикѣ	6	—
До села Васильевки	—	45
Въ селѣ Васильевкѣ	9	—
До с. Верхняго-Карачана	—	12
Въ селѣ Верхнемѣ-Караченѣ	7	—
До сл. Пыховки	—	14
Въ сл. Пыховкѣ	4	—
Село Кадмыкѣ	—	25
Въ селѣ Кадмыкѣ	9	—
До села Рождественскаго	—	18

Прогонная плата по 2¹/₂ коп. сер. на версту и лошадей

Въ с. Рождественскомъ	8	—
До села Песковъ	—	25
Въ селѣ Пискавъ	9	—
До села Танцурей	—	25
Въ селѣ Танцуряхъ	6	—
До села Тюковки	—	25
Въ селѣ Тюковкѣ	6	—
До села Горьвки	—	3
Въ селѣ Горьвкѣ	3	—

Прогонная плата по 2¹/₂ в. с. на версту и лошадей.

ВѢДОМОСТЬ

ПОЧТОВЫМЪ СТАНЦІЯМЪ, НАХОДЯЩИМСЯ ВЪ ВѢДѢНІИ ВОРОНЕЖСКОЙ ГУБЕРНСКОЙ ПОЧТОВОЙ КОНТОРЫ.

Названіе станцій.	Расстояние до ближайшей станціи.	Число лошадей.	На какихъ станціяхъ приемъ всаго рода и одной простой корреспонден.
Отъ Воронежа до Орловской губерніи:			
Г. Воронежъ	—	54	
Животинская	22	15	
Бестужевская	21 ¹ / ₂	12	(Всякого рода)
Хлѣвнская	16 ¹ / ₂	12	(Простой)
Задонская	24 ¹ / ₂	12	
Викулинская (Орловской губерніи)	18 ³ / ₄	—	
Отъ Воронежа до Курской губерніи:			
Ендовищенская	17	18	
Ендовищенско-хуторская	17	15	
Туровская	16	15	
Нижнедѣвицкая	17 ¹ / ₂	(Вольныя почты)
Горшечная	26	(Вольныя почты)
Гостевская (Курской губерніи)	14		
Отъ Ендовищенской станціи до Землянской			
	27 ¹ / ₄	9	
Отъ Воронежа до Валукъ:			
Новопавловская	19	(Вольныя почты)
Олень-Колодезская	18	(Вольныя почты)
Форостанская	23	(Вольныя почты)

Коротоякская	22	9	
Острогомская	16	9	
Ольшанская	17	(6	
Иловская	19	(6	
Бирюченская	25	6	
Ливенская	26	6	
Г. Валуйки	35	7	
Отъ Воронежа до границы земли Войска-Донскаго:			
Уманская	13 ¹ / ₄	24	
Рогачевская	17 ³ / ₄	24	
Можайская	26	27	
Средне-Икорецкая	27	27	
Пчелинолоская	22	24	
Шестаковская	15	27	Всякого род.
Лосевская	15	24	корреспонд.
Павловская	22	30	
Казинская	21 ¹ / ₄	24	
Нижнемамонская	21	24	
Ковыленская	13	24	
Бычковская	15	27	Простой.
Матюшинская	23	24	
Каванская станица земли Войска-Донскаго	13 ³ / ₄	—	
Отъ Бычковской станицы до г. Богучара	17	4	
Отъ Среднеикорецкой до г. Боброва	18	4	
Отъ Шестаковской до гра- ницы Саратовской губернии:			
Ковловская	28	7	
Архангельская	24	7	
Васильевская	17	7	
Елань-Колѣнская	28	Вольн. почта.	
Новохоперская	31 ¹ / ₄	15	
Колмыковская	26	7	
Поворинская	15 ¹ / ₄	7	
Песковская	25 ¹ / ₄	7	Всякого род.
Горьльская	25	7	
Засѣчная (Саратовской гу- бернии	25 ³ / ₄	—	
Отъ Новохоперска по Там-			

бовскому тракту:			
Товолжанская	25	7	
Сагайская	22	7	Простой.
Окры (Тамбовской губернии)	22	—	

Примчаніе: На Елань-Колѣнской, Нижнедѣвицкой, Горшечной, Новопапловской, Олень-Колодезской и Форостанской станціяхъ, плата прогоновъ за возку почтъ эстафетъ и провѣжающихъ взимается по 3 коп. сер. на версту и лошадь, на прочихъ же станціяхъ Воронежской губернии за почты и эстафеты уплачивается по 1¹/₄ коп. сер. а съ провѣжающихъ берется по 2¹/₂ коп. сер.

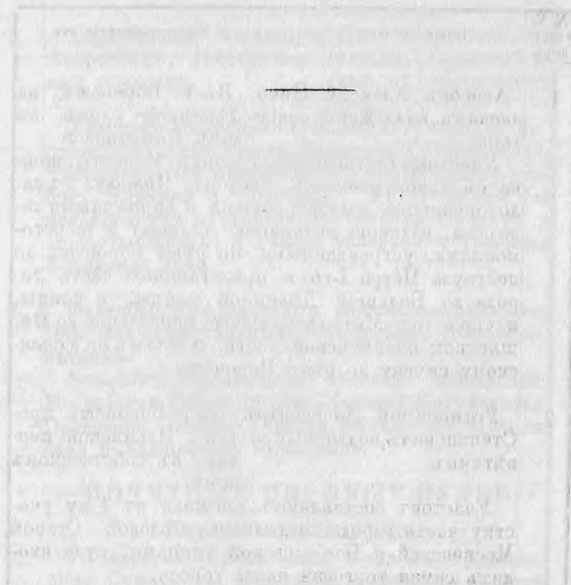

РОСПИСАНІЕ

СУДЕБНЫХЪ МИРОВЫХЪ УЧАСТКОВЪ ВОРОНЕЖСКОЙ ГУБЕРНИИ.

УЧАСТКОВЫЕ МИРОВЫЕ СУДЬИ

Воронежскаго уѣзда:

№ № участковъ.	Званіе мировыхъ судей.	Мѣстопребываніе ихъ.
1.	Аносовъ Алексѣй Николаевичъ, коллежскій секретарь. Участокъ составляютъ: слободы: Монастырщенка съ винокуреннымъ заводомъ, Чижевка съ салотопенными, мыловаренными и кирпичными заводами, водяною мельницею (шлюзъ) и шерстомойнями, устраиваемыми по рѣкѣ Воронежу до цейгауза Петра I-го и прилегающая часть города до Большой Дѣвицкой улицы, и улицы, идущей отъ Митрофановскаго монастыря до Мѣшанской полицейской части, и затѣмъ по Успенскому спуску до рѣки Воронежа	Въ г. Воронежѣ, на Дѣвицкой улицѣ, въ домѣ Пажетновой.
2.	Устиновскій Александръ Степановичъ, надворный советникъ. Участокъ составляютъ: смежная къ 1-му участку часть города, отдѣляемая Садовой, Старой Московской и Богословской улицами, куда входитъ самая торговая часть города.	Въ г. Воронежѣ, противъ Ильинской церкви, въ собственномъ домѣ

№ № участковъ.	Званіе мировыхъ судей.	Мѣстопребываніе ихъ.
3.	Вакансія. Участокъ составляютъ: смежная ко 2-му участку часть города до зданій Военной Гимназіи и городского сада, куда входитъ самая главная Дворянская улица, и отдѣляется спускомъ на Поповъ рынокъ и большою Чернавскою улицею къ Митрофановскому мосту.	
4.	Крашенинниковъ Николай Федоровичъ, коллежскій секретарь. Участокъ составляютъ: Поповъ рынокъ, вся осталая часть города, вокзалъ желѣзной дороги и слободы: Троицкая и Придача.	Въ г. Воронежѣ, на Дѣвицкой улицѣ, въ домѣ Протасовой.
5.	Стрижевскій Владиміръ Андреевичъ, дѣйствительный студентъ. Участокъ составляютъ: волости: Усманская, Березовская, Подгоренская, Дѣвицкая, Гремяченская, Чижевская, (за исключеніемъ пригородныхъ слободъ Чижевки и Троицкой), Придаченская (за исключеніемъ пригородныхъ слободъ Придачи и Монастырщенки) и лѣсная казенная устроенная Усманская дача	Въ г. Воронежѣ, на третьей Дворянской улицѣ, въ собственномъ домѣ.
6.	Фаленбергъ Александръ Федоровичъ, титулярный советникъ. Участокъ составляютъ: волости: Можайская, Московская, Рождественско-Хавская, Котуховская, Орловская, Верхне Хавская, Шукавская, Ивановская и Толшевскій Монастырь.	Въ деревнѣ Колазиной.

ПОЧЕТНЫЕ МИРОВЫЕ СУДЬИ

Воронежскаго уѣзда:

Надворный советникъ Михаилъ Николаевичъ Супруновъ, почетный гражданинъ Антонъ

Родионовичъ Михайловъ, почетный гражданинъ Иванъ Николаевичъ Ключковъ, губернский секретарь Константинъ Васильевичъ Алексѣевъ, коллежскій совѣтникъ Федоръ Петровичъ Крашенинниковъ, надворный совѣтникъ Никаноръ Ивановичъ Русановъ, почетный гражданинъ Алексѣй Николаевичъ Ключковъ, титулярный совѣтникъ Михаилъ Николаевичъ Нечаевъ, дѣйствительный статскій совѣтникъ Александръ Дмитриевичъ Перелешинъ, почетный гражданинъ Михаилъ Александровичъ Аврамовъ.

УЧАСТКОВЫЕ МИРОВЫЕ СУДЬИ

Задонскаго уѣзда:

№ № участковъ.	Званіе мировыхъ судей.	Мѣстопребываніе ихъ.
1.	Кожинъ Петръ Сергѣевичъ, губернский секретарь. Участокъ составляютъ: г. Задонскъ, Тѣшевской волости пригороднія слободы: Тѣшевка, Тюнино; селенія: Уткино, Верхнее-Казачье, Нижнее-Казачье, Рѣпецъ, Новая Воскресенка, Старая-Воскресенка и Проходня.	Въ г. Задонскѣ.
2.	Полозовъ Егоръ Тимофѣевичъ, коллежскій совѣтникъ. Участокъ составляютъ: волости: Кавинская, Калининская, Нижнестуденецкая, Александровская и Докторовская; Тѣшевской волости села: Кашары и Нечаевка; Стебаевской волости село Боринскіе Заводы.	Въ г. Задонскѣ.
3.	Гаршинъ Дмитрій Николаевичъ, корнетъ. Участокъ составляютъ: волости: Хлѣвнская, Воронежско-Лазовская, Сѣнновская, Грязновская, Ксизовская; Тешевской волости селенія: Гнилуша, Даньщина, Введенское (Дольгъ тожъ), Марья-	Въ селѣцѣ Подгорномъ Воронежско-Лазовской вол.

но и Немерезъ; Стебаевской волости села: Стебаево, Рождественское, Алексѣевка, Прибытковскіе выселки, Архангельскіе Борки, Ловы, Екатеринбургиновка, Веселое и Никольское.

ПОЧЕТНЫЕ МИРОВЫЕ СУДЬИ

Задонскаго уѣзда:

Надворный совѣтникъ Николай Владиміровичъ Трухачевъ (онъ же предсѣдатель съѣзда мировыхъ судей), гвардіи ротмистръ Павелъ Федоровичъ Панютинъ, коллежскій секретарь князь Аполлонъ Андреевичъ Волконскій, гвардіи штабсъ-капитанъ Григорій Григорьевичъ Головинъ, губернский секретарь Николай Павловичъ Евдокимовъ, корнетъ, Николай Семеновичъ Кожинъ, коллежскій ассесоръ Павелъ Александровичъ Марковский, поручикъ Иванъ Васильевичъ Ковтуновичъ, полковникъ князь Александръ Степановичъ Кропоткинъ, титулярный совѣтникъ Иванъ Яковлевичъ Полянский.

УЧАСТКОВЫЕ МИРОВЫЕ СУДЬИ

Землянскаго уѣзда:

№ № участковъ.	Званіе мировыхъ судей.	Мѣстопребываніе ихъ.
	Лачиновъ, Владиміръ Евдокимовичъ, подпоручикъ, предсѣдатель съѣзда мировыхъ судей, (онъ же почетный мировой судья).	Въ селѣцѣ Натальиномъ.
1.	Монаенковъ, Николай Михайловичъ, коллежскій ассесоръ, непремѣнный членъ съѣзда (онъ же участковый мировой судья). Участокъ составляютъ: городъ Землянскъ и волости: Рождественская, Лебяженская и изъ Голоновской волости села: Большепокровское и Никольское.	Въ городѣ Землянскѣ

№ участ-ковъ.	Званіе мировыхъ судей.	Мѣстопробываніе ихъ.
2.	Яновскій, Коронатъ Александровичъ, губернский секретарь.	Въ сельцѣ Рыбинскомъ, и временно камера его бываетъ въ с. Касторномъ.
	Участокъ составляютъ: волости: Жерновецкая, Никольская, Краснодалиновская, Вознесенская, Орѣховская, Касторенская, и Нижневѣдугская, кромѣ села Старой Ведуги.	
3.	Козопольскій, Митрофанъ Осиповичъ, губернский секретарь.	Въ деревнѣ Медвѣжей
	Участокъ составляютъ: волости: Дмитришевская, Фоминогочевская, Архангельская, Перлевская, и Скляевская.	
4.	Плотниковъ Николай Марковичъ штабсъ-ротмистръ.	Въ хуторѣ Орлинномъ гнѣздѣ.
	Участокъ составляютъ: волости: Староольшанская, Ендовищенская, Калабинская, Голосновская, кромѣ сель: Больше-покровскаго и Никольскаго и изъ Нижневѣдугской волости село Старая Вѣдуга.	

ПОЧЕТНЫЕ МИРОВЫЕ СУДЬИ

Землянскаго уѣзда:

Подполковникъ Николай Константиновичъ Лидеръ, статскій совѣтникъ Савва Емельяновичъ Лачиновъ, капитанъ лейтенантъ Николай Николаевичъ Лутовиновъ, губернский секретарь Александръ Ивановичъ Хрущовъ, коллежскій регистраторъ Николай Николаевичъ Масловъ, кандидатъ правъ Федоръ Дмитриевичъ Чертовъ, гвардіи поручикъ Алексѣй Андрѣевичъ Лосевъ, коллежскій совѣтникъ Евгений Доримонтовичъ Кузинъ, капитанъ Николай Николаевичъ Богдановичъ, штабсъ капитанъ Иванъ Ефимовичъ Алехинъ, надворный совѣтникъ Сергѣй Григорьевичъ Писаревъ, подпоручикъ Пѣтръ Андреевичъ Лосевъ, поручикъ Константинъ Мар-

ковичъ Плотниковъ, генералъ адъютантъ Александръ Львовичъ Потаповъ.
УЧАСТКОВЫЕ МИРОВЫЕ СУДЬИ
Нижнедѣвицкаго уѣзда:

№ участ-ковъ.	Званіе мировыхъ судей.	Мѣстопробываніе ихъ.
1.	Кореневъ, Иванъ Николаевичъ, степенный гражданинъ (онъ-же непремѣнный членъ сѣзда).	Въ г. Нижнедѣвицѣ.
	Участокъ составляютъ: волости: Пригородная, Ясеновская и Новоольшанская съ городомъ Нижнедѣвицкомъ.	
2.	Харѣевичъ Николай Васильевичъ, коллежскій ассесоръ.	Въ сельцѣ Петровскомъ
	Участокъ составляютъ: волости: Туровская, Никольская, Семидесятская, Истобенская и Синелипяговская.	
3.	Харѣевичъ, Яковъ Алексѣевичъ, кандидатъ правъ.	Въ сельѣ Шаталовкѣ.
	Участокъ составляютъ: волости: Роговатовская, Старо-Роговская, Знаменская, Чужиковская и Старо-Мѣловская.	

ПОЧЕТНЫЕ МИРОВЫЕ СУДЬИ

Нижнедѣвицкаго уѣзда:

Коллежскій секретарь Андрей Ивановичъ Черемисинъ, коллежскій регистраторъ Иванъ Михайловичъ Логвиновъ, титулярный совѣтникъ Алексѣй Михайловичъ Головинъ штабсъ-ротмистръ Владиміръ Аристарховичъ Рѣшетовъ, капитанъ Дмитрій Петровичъ Измаковъ, поручикъ Митрофанъ Алексѣевичъ Самбурскій, губернский секретарь Василій Львовичъ Гриневъ, надворный совѣтникъ Федоръ Ивановичъ Алексѣевъ, степенный гражданинъ Иванъ Николаевичъ Кореневъ, коллежскій регистраторъ Константинъ Аристарховичъ Рѣшетовъ, купецъ 2-й гильдіи Иванъ Брюхановъ, коллежскій секретарь Аристархъ Аристарховичъ Рѣшетовъ.

**УЧАСТКОВЫЕ МИРОВЫЕ СУДЬИ
Коротоякского уезда:**

№ № участ-ковъ.	Званіе мировыхъ судей.	Мѣстопребываніе ихъ.
1.	Шатиловъ, Николай Ива- новичъ почетный мировой судья, исправляющій долж- ность мирового судьи 1 уча- стка, отставной гвардіи под- поручикъ. Участокъ составляютъ: Волости: Коротоякская съ городомъ Коротоякомъ, Хворостанская, Олень- Колодезская и Тресоруконская.	Въ городѣ Коротоякѣ.
2.	Ровневъ, Николай Андриа- новичъ, губернский секре- тарь. Участокъ составляютъ: Волости: Репьевская, Колбинская, Урывская, Оськинская, и Боршев- ская.	Въ селѣ Богусловкѣ Колбинской волости.
3.	Переверзевъ, Викторъ Егो- ровичъ, надворный совѣт- никъ. Участокъ составляютъ: Волости: Красенская, Готовская, Ново-уколовская, Расховецкая и Старо Безгинская.	Въ селѣ Сетищѣ Красенской волости.

**ПОЧЕТНЫЕ МИРОВЫЕ СУДЬИ
Коротоякского уезда:**

Штабсъ-ротмистръ Андрей Петровичъ Бли-
новъ, поручикъ Иванъ Федоровичъ Змѣевъ, пол-
ковникъ Иванъ Ивановичъ Шидловскій, губер-
нскій секретарь Евгений Петровичъ Колесниковъ,
коллежскій секретарь Алексѣй Бѣлевцевъ, гу-
бернскій секретарь Ростиславъ Троцкій, губер-
нскій секретарь Василій Жуковцевъ, полковникъ
Александръ Поповъ, коллежскій регистраторъ
Иванъ Потуловъ, коллежскій секретарь Але-
ксандръ Какуринъ, подпоручикъ Николай Ша-
тиловъ и коллежскій совѣтникъ Димитрій Ива-
новичъ Останковъ.

**УЧАСТКОВЫЕ МИРОВЫЕ СУДЬИ
Острогожского уезда:**

№ № участ-ковъ.	Званіе мировыхъ судей.	Мѣстопребываніе ихъ.
1.	Кривоносовъ, Владиміръ Евстратѣевичъ, Маіоръ. Участокъ составляютъ: городъ Острогожскъ по Воронежскую улицу и базаръ.	Въ г. Острогожскѣ.
2.	Рошупкинъ, Владиміръ Петровичъ, губернский се- кретарь (онъ-же непремѣн- ный членъ сѣзда). Участокъ составляютъ: остальная часть горо- да, волости: Лушниковская, Новосотенская, и ко- лонія Рыбинсдорфъ.	Въ г. Острогожскѣ.
3.	Тевяшовъ, Василій Нико- лаевичъ, коллежскій ассе- соръ, онъ же (предсѣдатель сѣзда). Участокъ составляютъ: волости: Лысанская, Евдаговская, Колыбельская, Марковская, Щучан- ская, Сагуновской волости общества: Костомар- овское, Юдинское, Большещочеватское, и Коло- деженское.	Въ слободѣ Колыбел- кѣ.
4.	Рикгорфъ, Николай Кар- ловичъ, поручикъ. Участокъ составляютъ: волости: Подгоренская, Семейская, Бѣлогорская, Сагуновской волости общества: Сагуновское, Лыковское, Перевален- ское, Березовское, и Коловертское.	Въ селѣ Судьевкѣ.
5.	Ренье, Александръ Егоро- вичъ, капитанъ. Участокъ составляютъ: волости: Тростянская, Дальнепобуянская, Караяшниковская, Карпен- ковская, Остромогиленская, и Марьевская.	Въ хуторѣ Варваров- кѣ, Остромогиленской волости.

№ № участ-ковъ.	Званіе мировыхъ судей.	Мѣстопробываніе ихъ.
6.	Вакація.	— — — — —
	Участокъ составляютъ: волости: Старокалит- вянская, Новокалитвянская, Морозовская, Лиан- новская, и Россопанская.	
7.	Астафьевъ, Владимиръ Пе- тровичъ, инженеръ подпо- ручникъ.	Въ слободѣ Ивановѣ.
	Участокъ составляютъ: волости: Ровенская, Ай- дорская, Всесвятская, Александровская, * Ша- пошниковская, и Ольховатская.	
ПОЧЕТНЫЕ МИРОВЫЕ СУДЬИ Острогжскаго уѣзда:		
Штабсъ-ротмистръ Андрей Фирсовъ, дѣйстви- тельный статскій совѣтникъ Павелъ Ивановичъ Са- фоновъ, коллежскій ассесоръ Владимиръ Николае- вичъ Тевяшовъ, Надворный совѣтникъ Яковъ Ни- колаевичъ Бедряга, коллежскій ассесоръ Илья Александровичъ Тулубьевъ, надворный совѣт- никъ Николай Харинъ, губернский секретарь, Ба- ронъ Дмитрій Шепингъ, купецъ Николай Стрель- цовъ, гвардіи штабсъ-ротмистръ Тевяшовъ, кол- лежскій совѣтникъ Егоръ Абрамовичъ Фирсовъ, купецъ Панкратій Семеновичъ Казминъ, купецъ Тимосей Григорьевичъ Стрѣльцовъ, капитанъ артилеріи Дмитрій Синельниковъ, надворный со- вѣтникъ Евгений Петровичъ Астафьевъ		
УЧАСТКОВЫЕ МИРОВЫЕ СУДЬИ Бирюченскаго уѣзда:		
№ № участ-ковъ.	Званіе мировыхъ судей.	Мѣстопробываніе ихъ.
1.	Россинскій, Александръ Пе- тровичъ, титулярный совѣт- никъ.	Въ городѣ Бирючѣ
	Участокъ составляютъ: городъ Бирючъ и при- городнія слободы: Бирючковская, Дубовская и Новинькая.	

№ № участ-ковъ.	Званіе мировыхъ судей.	Мѣстопробываніе ихъ
2.	Тамилинъ, Иванъ Николае- вичъ, коллежскій ассесоръ (онъ же непрѣмѣнный членъ сѣзда).	Въ городѣ Бирючѣ.
	Участокъ составляютъ: волости: Засосенская, Геседовская, Верхососенская и Верхнепокрровская.	
3.	Бѣлоконъ, Анисимъ Ивано- вичъ, губернский секретарь.	Въ слоб. Алексѣевкѣ.
	Участокъ составляютъ: волости: Алексѣевская, Ольшанская и Пловская.	
4.	Панфиловъ, Александръ Павловичъ, коллежскій ас- сесоръ.	Въ слоб. Варваровкѣ.
	Участокъ составляютъ: волости: Варваровская, Шилиякинская, Алейниковская, Харьковская, Ма- трено-гезевская, Луценковская, Наголенская, Ива- щенковская, Кушченская (Щербановская тоже).	
5.	Поповъ, Николай Василье- вичъ, кандидатъ правъ.	Въ слоб. Волоконов- кѣ.
	Участокъ составляютъ: волости: Ливенская, Палатовская, Хмѣлевская, Успенская, Волоконо- вская, Верхнедубянская и Староивановская.	
ПОЧЕТНЫЕ МИРОВЫЕ СУДЬИ Бирюченскаго уѣзда:		
Дѣйствительный статскій совѣтникъ Илю- доръ Ивановичъ Шидловскій, гвардіи полковникъ Иванъ Ивановичъ Шидловскій, коллежскій совѣт- никъ Вячеславъ Ивановичъ Шидловскій, майоръ Федоръ Павловичъ Черепановъ, подполковникъ Иванъ Григорьевичъ Тарасовъ, поручикъ Ми- хаилъ Михайловичъ Гревсъ (онъ же предсѣдатель сѣзда), ротмистръ Иванъ Харитоновичъ Лосикъ, поручикъ Алексѣй Матвѣевичъ Карагодинъ, по- ручникъ Валентинъ Филипповичъ Дерезинскій, поручикъ Иванъ Яковлевичъ Рѣзниковъ, губер- нский секретарь Степанъ Дмитріевичъ Томашев- скій, потомственный почетный гражданинъ Ва- силь Андреевичъ Рѣзниковъ, коллежскій ас- сесоръ Симонъ Васильевичъ Рѣзниковъ.		

УЧАСТКОВЫЕ МИРОВЫЕ СУДЬИ

Валуйскаго уѣзда:

№ № участ-ковъ.	Званіе мировыхъ судей.	Мѣстопребываніе ихъ.
1.	Титовъ Михаилъ Васильевичъ, кандидатъ правъ.	Въ г. Валуйкахъ.
<p>Участокъ составляютъ: г. Валуйки, слободы: Казацкая, Панская, Ямская и Орѣхова; села: Солоти, Богородицкое (Колыхально тожъ) и Боговяленское; деревни: Новоѣздочная, Пушкарное, Подмонастырка, Симонова, Яблонова, Агошкина, Новоизрожная, Пристѣнная, Сухарева и Колоскова; село Шелаево причислено къ 4 мировому участку; деревни: Насонова, Борисова, Безготкова, Маслова, Лучка; села: Рождествено, Валуйки и Валуйчикъ; выселки: х. Вознесенскій и Старовъ, хуторъ Нехаевъ, деревня Кулешовка и х. Зварыкинъ причисленъ къ 3 мировому участку.</p>		
2.	Градовскій Николай Дмитриевичъ, статскій совѣтникъ.	Въ хут. Волчьемъ.
<p>Участокъ составляютъ: слободы: Погромецъ, Александровка; деревни: Осколище, Яблонова; дворъ Петропавловскій, Витчинина, Гусева, Зарубина, Гладкая, Аркатова, Овчинникова, Макаро-Бѣлогурова, Терехова, Хахлова, Кочгина 1 и 2 (она же Колоскова), Микляева и Жерлицына; Пески, Кузнецова, Витчиновка; селы: Нижніе солоки, Троицкое 1, Лавы, Старцево, Чичерово, Михайловское, Троицкое 2, Княжое; хутора: Тишанка, Новый и Старый Рѣдкодубъ, Басевъ, Ильинскій, Агѣевскій, Богомоловъ, слобода Борисовская; хутора: Коноваловъ, Киселевъ, Плотвянка, Волчій, Тишанка, Гаевка, Деревяннинъ, слобода Казинка; деревни: Леонова, Бирючья, Дубровка, Астахова, Старая, Сухая Дубровка, Бутырки, Единожка, Гусева; хутора: Маврищевъ, Бого-</p>		

моловъ, Кучугуръ, Тулиновъ, Ситниковъ, Копкаковъ, Павловъ; села: Бѣлый-Колодезь, Посохова, Пушкарное, селцо Михайловское, слободы: Коробанова, Вириговка; села: Новопетровка, Новоселовка, Петромарьевка, Александровка, Павловка; хутора: Яковлевъ, Кучугурный, деревня Чернявка причислена къ 4 мировому участку.

Анисимовъ Александръ Въ дер. Ростошахъ. Евграфовичъ, коллежскій ассесоръ.

3.

Участокъ составляютъ: слободы: Ладомировна, Красная и Александровка, хутора: Николаевскій, Голубенскій, Лимаревъ, Жабскій, Синельниковъ, Чуфиновъ, Павленковъ, Любвицъ, Катериновскій, Ивановка, Калигва, Калниченковъ, слободы: Дегярная и Малакѣва; хутора: Грицининъ, Бовалевъ, Гвоздииковъ, Держунскій, Колаловъ, Артеменковъ и Ромаховъ; слободы: Николаевка, Кубракова и Александровка; хутора: Яценковъ, Ногинъ, Попасный, Бакинъ, Становой, Ровны, Пристѣнный, Жабскій, Ивановскій, слобода: Никитовка, с. Арнаутово, слобода Валуйчикъ, деревня Зарудная; хутора: Зварыкинъ, Поповъ, Египкинъ, Кулькинъ, Калиновъ, Цибулинъ, Пивничій, Драновка, Каписевка, Печки, Столбуновъ, Богатый, Саловка, Бердниковъ, село Бѣлый Колодезь, слобода Вейделевка, деревня Демина; хутора: Волчій, Лаптиевъ, Закуцкій, Шевцовъ, Избушки; деревни: Зенина, Фашеватова, Саловка, за исключеніемъ слободки Безгинки, которая причислена къ 4 мировому участку; села: Большіе Липяги, Бранскіе Липяги, Чепухино, Самарино; деревни: Куликовы Липяги, Кондобаровы Липяги, Подгорная, Вороновка, Долгая, Ганиевка, Бѣлое Плесо, Лукичевъ, Хмѣлевая, Ростопъ, Мариновская, Елисѣвка, Руновская, Живанская, Ивановская; хутора: Богодатненскій, Борисовскій, Михайловскій, Анисимовскій, Стѣнковскій, селцо Потуловка, село Самарино, отъ Насоновской волости слоб. Мандрова, деревни: Селиванова, Шушпанова, Филипова, Старокожева, Ланина и Курганская.

№ № участ-ковъ.	Званіе мировыхъ судей.	Мѣстопребываніе ихъ.
4	Гаевскій Николай Васильевичъ, коллежскій совѣтникъ.	Въ слоб. Уразовой.
<p>Участокъ составляютъ: слобода Уразова; выселки изъ нея: Шведуновъ, Лабковъ, Герасименовъ, Долгій, Кальной, Конотоповъ, Поярковъ, нижніе мельницы, хуторъ Собольской, деревня Букуевка и выселки изъ нея: Земина, Подлысянка, нижняя мельница, слобода Петровская и выселокъ изъ нея: Богачка, слобода малая Знаменка, слобода Двудлчная; деревни: Понизовка, Подлысянка, Посчанная, Логачевка, пригородокъ Тополой, Русанова, хутора: Кочкарный 1, Кочкарный 2, Песчаный, Подупкинъ, Солонцы. Лемзяковъ, Анохинъ, деревня Чернявка, село Долгое, слобода Александровка, село Ураево, деревня Демина, хутора: Клименковъ, Маіорскій, Боголюбовскій, Подорожный, слобода Троицкая, хутора: Цыгановскій, Распасевъ, Бабичевъ, хуторъ Лантратовъ. Къ 4 участку причислены село Шелаево Казацкой волости и дер. Безгинка, Большаяпятаговской волости.</p>		
<p>ПОЧЕТНЫЕ МИРОВЫЕ СУДЬИ</p> <p>Валуйскаго уѣзда</p>		
<p>Дѣйствительный статскій совѣтникъ Иллѣодоръ вановичъ Шидловскій, дѣйствительный статскій совѣтникъ Адольфъ Карловичъ Струве, надворный совѣтникъ баронъ Николай Васильевичъ Корфъ, капитанъ Анполовъ Александровичъ Типольтъ, штабсъ-ротмистры Григорій Николаевичъ Поповъ, поручикъ Александръ Васильевичъ Рябининъ, личный почетный гражданинъ Василій Александровичъ Федосѣевъ, купеческій сынъ Павелъ Михайловичъ Парманинъ.</p>		

УЧАСТКОВЫЕ МИРОВЫЕ СУДЬИ

Богучарскаго уѣзда:

№ № участ-ковъ.	Званіе мировыхъ судей.	Мѣстопребываніе ихъ.
1.	Левченко Александръ Григорьевичъ, Ротмистръ.	Въ слободѣ Березов-горьевичъ, Ротмистръ.
<p>Участокъ составляютъ: волости: Подгоренская, Никольская, Березовская, Воробьевская, и Руднянская.</p>		
2.	Богдановскій Николай Григорьевичъ, капитанъ.	Въ слободѣ Калачѣ.
<p>Участокъ составляютъ: волости: Калачевская, заисключеніемъ 2 хъ селеній-Быковъ, Новомѣловатская, Ширяевская, и Старомѣловатская, за исключеніемъ слободы Новотроицкой Кріуши, и хут. Хоменкова.</p>		
3.	Поповъ Петръ Ивановичъ, штабсъ-капитанъ.	Въ слободѣ Петропавловскѣ.
<p>Участокъ составляютъ: волости: Петропавловская, Березняговская, Старокріушинская, слоб. Новотроицкая-Кріуша, и хут. Хоменковъ, села Дѣдовка и Глубокое.</p>		
4.	Яковлевъ Яковъ Васильевичъ, коллежскій ассесоръ.	Въ городѣ Богучарѣ.
<p>Участокъ составляютъ: волости: Залиманская, Дьяченковская, и Монастырщенская, за исключеніемъ селъ Дѣдовки и Глубокой.</p>		
5.	Синельниковъ Петръ Степановичъ, коллежскій секретарь.	Въ хуторѣ Высокомъ въ собственномъ имѣніи).
<p>Участокъ составляютъ: волости: Твердохлѣбовская, Шуриновская, Писаревская, и Таловская.</p>		
6.	Бравцовъ Василій Львовичъ, штабсъ-ротмистръ.	Въ слободѣ Константиновкѣ.
<p>Участокъ составляютъ: волости: Константиновская, Михайловская, Куликовская, Марковская, и Ново-Бѣльнская.</p>		

ПОЧЕТНЫЕ МИРОВЫЕ СУДЬИ

Вогучарскаго уѣзда:

Дѣйствительный статскій совѣтникъ Александръ Петровичъ Шуриновъ, коллежскій секретарь Иванъ Алексѣевичъ Лисаневичъ, коллежскій ассесоръ Иванъ Ѳеодоровичъ Сиѣшневъ, корнетъ Дмитрій Алексѣевичъ Лисаневичъ, поручикъ, баронъ Павелъ Александровичъ Люденгаузенъ-Вольфъ, подполковникъ Иванъ Яковлевичъ Урусулъ, войсковой старшина Николай Ивановичъ Яновъ, штабсъ-капитанъ Иванъ Васильевичъ Грековъ, коллежскій секретарь Николай Александровичъ Шуриновъ, поручикъ Александръ Григорьевичъ Степановъ.

УЧАСТКОВЫЕ МИРОВЫЕ СУДЬИ

Павловскаго уѣзда:

№ участковъ.	Званіе мировыхъ судей.	Мѣстопребываніе ихъ.
1.	Шенинъ Аристонъ Александровичъ, коллежскій секретарь. Участокъ составляютъ: городъ Павловскъ и волости: Александровско-Донская, Лосевская, Михайловская и сл. Песковатка Буйловской Волости	Въ городѣ Павловскѣ
2.	Рахманиновъ Юсифъ Павловичъ, коллежскій совѣтникъ. Участокъ составляютъ: волости: Шестаковская, Воронцовская, Александровская, Петровская, Пузевская, Ливенская и сл. Михайловка Михайловской волости.	Въ слободѣ Воронцовкѣ.
3.	Демьяновичъ Андрей Егоровичъ, титулярный совѣтникъ. Участокъ составляютъ: волости: Семеновская, Гнилушенская, Верхне-мамоновская, Гороховская, Казинская, Николаевская, Журавская и Буйловская,	Въ селѣ Верхнемъ-Мамонѣ.

ПОЧЕТНЫЕ МИРОВЫЕ СУДЬИ

Павловскаго уѣзда:

Титулярный совѣтникъ Константинъ Васильевичъ Иваненко (онъ же предсѣдатель сѣзда мировыхъ судей Павловскаго уѣзда), второй гильдіи купецъ Василій Ивановичъ Микулинъ (онъ же непремѣнный членъ сѣзда мировыхъ судей), отставной хорунжій Николай Никаноровичъ Машлякинъ, онъ же (предводитель дворянства Павловскаго уѣзда) коллежскій ассесоръ Владиміръ Петровичъ Зацѣпинъ, (мировой посредникъ Павловскаго уѣзда,) полковникъ Николай Александровичъ Боровковъ, коллежскій совѣтникъ Александръ Алексѣевичъ Яковлевичъ Любичій, генералъ адъютантъ, генералъ лейтенантъ, свѣтлѣйшій князь Семенъ Михайловичъ Воронцовъ, Павловскій второй гильдіи купецъ Иванъ Петровичъ Рѣшетниковъ

УЧАСТКОВЫЕ МИРОВЫЕ СУДЬИ

Бобровскаго уѣзда:

№ участковъ.	Званіе мировыхъ судей.	Мѣстопребываніе ихъ.
1.	Станкевичъ Василій Іезекильевичъ штабсъ-капитанъ (онъ же и непремѣнный членъ сѣзда). Участокъ составляютъ: Бобровская и Мечетская	Въ г. Бобровѣ.
2.	Стрижевскій Василій Михайловичъ, генералъ-майоръ (онъ же и предсѣдатель сѣзда). Участокъ составляютъ: волости: Масловская, Икорецкая, Покровская, Пчелиновская, Мартыновская и Чесменская.	Въ селѣцѣ Духовомѣ.

№ № участ-ковъ.	Званіе мировыхъ судей.	Мѣстопребываніе ихъ.
3.	Смирной Андрей Николаевичъ, поручикъ гвардіи. Участокъ составляютъ: волости: Щученская, Верхотойденская, Матренская, Александровская, Сергѣевская и Михайловская.	Въ селѣ Михайловкѣ.
4.	Ключанскій Николай Тимоновичъ, губернской секретарь. Участокъ составляютъ: волости: Хрѣновская, Новочигольская, Тишанская, Курлянская, Садовская и Старотойденская.	Въ селѣ Хрѣновомъ.
5.	Баженовъ Павелъ Александровичъ, губернской секретарь. Участокъ составляютъ: волости: Бутураиновская, Великоархангельская, Васильевская и Козловская.	Въ слободѣ Бутурлиновкѣ.
ПОЧЕТНЫЕ МИРОВЫЕ СУДЬИ		
Вобровскаго уѣзда:		
Полковникъ гвардіи Иванъ Александровичъ Звегинцевъ, поручикъ Леонидъ Михайловичъ Стрижевскій, губернской секретарь Александръ Владимировичъ Станевичъ, коллежскій ассесоръ Тимофей Ивановичъ Рубашевскій, коллежскій секретарь Михаилъ Ивановичъ Цотаньевъ, штабсъ-капитанъ Илья Александровичъ Молоцкой, поручикъ Юрій Васильевичъ Шеншинъ.		
УЧАСТКОВЫЕ МИРОВЫЕ СУДЬИ		
Новохоперскаго уѣзда:		
№ № участ-ковъ.	Званіе мировыхъ судей.	Мѣстопребываніе ихъ.
1.	Зубрицкій Владиміръ Васильевичъ, губернской секретарь. Участокъ составляетъ: г. Новохоперскъ.	Въ г. Новохоперскѣ.

№ № участ-ковъ.	Званіе мировыхъ судей.	Мѣстопребываніе ихъ.
2.	Вакансія. Участокъ составляютъ: деревни: Каменка и Садовка; слободы: Пригородняя, Пыховка и Бурляевка; деревни Ивановка; слободы: Красная и Подосиновка; поселки: Русановскій и Некрыловскій, слобода Алферовка, село Калмыкъ, деревни: Ульяновка, Натальевская, Дмитріевская и Свищовская, Марьино Новинки.	— — — —
3.	Вакансія. Участокъ составляютъ: хуторъ Печерскій, села: Терницкое и Еланское-Кольно, поселокъ Синяевскій, деревни Абрамовка, села: Подгорное, Ярки, Романье, Знаменское и Артошкино, деревни: Вязовка, Еланская, Еланка, Красная-Рѣчка, Петровская, Николаевка (Ярки тожъ), Сергѣевка Николаевка (Дарьино тожъ), Новоникольская, Богохранимая, Ивановка, Александровка, Дмитріевка, Анненская, Ивановка (Чернецкій-Угорь тожъ) и Еланка.	— — — —
4.	Дѣевъ Дмитрій Александровичъ, коллежскій регистраторъ. Участокъ составляютъ: деревни: Авраамовка и Екатерининское, кутки: Филипповой, Ширинкиныхъ, Шетольцъ, Ростуновской и Тавольжанка; село Макарово, съ выселками: Краснорѣченскими, Еланскими, Красовскими и т. д. село Лавровка и Сафоновка, сельцо Нагорное, села: Новогальское съ выселкомъ Старогальское съ выселкомъ, Дмитріевское, деревни: Паганка, Тагайка, выселокъ Ржавскій, Паганскій; села: Верхній-Карачанъ, Средній Карачанъ, Кирсановка госуд. крест. и Кирсановка врем.-обязан. крест. деревни: Дмитріевка, Тюменевка временно-обязан. крест. и Тюменеска собствен., село Васильевка и Нижній-Карачанъ.	Въ с. Карачанѣ Новохоперскаго уѣзда.
5.	Вакансія. Участокъ составляютъ: села: Рождественское (Поворино тожъ), Пески, хуторъ Крыловскій,	— — — —

село Новоспасовка, деревни: Марьевка, Александровка, Ивановка, Новая-Воскресеновка, Старая Воскресеновка и Николаевка, село Мазурка, слобода Манашевка, село Горьлка, Тюювка и Губари, деревни Селама, село Танцырей, Третьяки и Петровское, деревни: Свищовка и Сосновка.

О П Е Ч А Т К И.

Напечатано:

Слѣдуетъ читать.

Стр.	Строки.	
17	— 42	возрастающаго
25	— 32	въ 1,000,000
31	— 31	выразится 140%
61	— 9	Рим. катол. цер. 2
211	— 19	быль
250	— 37	религіозно
253	— 10	энергія
258	— 40	Биб. для чт. за 1866 г.
258	— 20	движется
258	— 37	тѣлѣтъ,
258	— 4	толстыми; широкими
259	— 9	малороссовъ
260	— 1	высокою;
260	— 39	очень
261	— 4	и нашель
—	— 14	ходомъ обоза
—	— 29	не болѣе дегтя
—	— 31	къ перемѣнной пищи
262	— 19	а иногда
263	— 22	первоначальные
264	— 38	жерописцевъ
265	— 9	Чтецомъ и пѣвцомъ.
268	— 36	воспящаютъ
—	— 41	и оставивъ
—	— 42	въ одноѣ
269	— 17	распространство
—	— 26	А мы
—	— 27	совершилось
276	— 2	послѣ свадьбы,
277	— 5	беруть, въ домъ
282	— 25	недѣтъ
283	— 15	облегченія, „
289	— 40	доволь, по
290	— 19	и то не
—	— 36	разумѣется
291	— 21	тысячелѣтіе
293	— 10	Съ атмѣ
—	— 31	какъ
295	— 33	дѣвушка
300	— 4	сѣренки
303	— 24	камень
—	— 32	рѣжеть?
		возрастающаго
		въ 1,000,000
		выразится 1500/o
		Рим. катол. цер. 1
		быль
		религіозно
		энергія
		Биб для чт. за 1866 г.
		движется
		тѣлѣтъ,
		толстыми, широкими
		малоросось
		высокою;
		очень
		и нашель
		ходомъ обоза
		не болѣе дегтя
		къ перемѣнной пищи
		а иногда
		первоначальные
		живописцевъ
		Чтецомъ и пѣвцомъ.
		воспячаютъ
		и оставивъ
		въ одноѣ
		распространено
		А мы
		совершилось
		послѣ свадьбы,
		беруть въ домъ
		недѣтъ
		облегченія,
		довольно
		и то не
		разумѣется
		тысячелѣтіе
		съ этимъ
		Какъ
		дѣвушка
		сѣренки
		камень
		рѣжеть